



ALGEMEEN BUREAU voor de STATISTIEK

Demografische Data 2018-2021



Demographic Data 2018-2021



DEMOGRAFISCHE DATA

**SURINAME
2018-2021**

DEMOGRAPHIC DATA

Organogram van het Algemeen Bureau voor de Statistiek

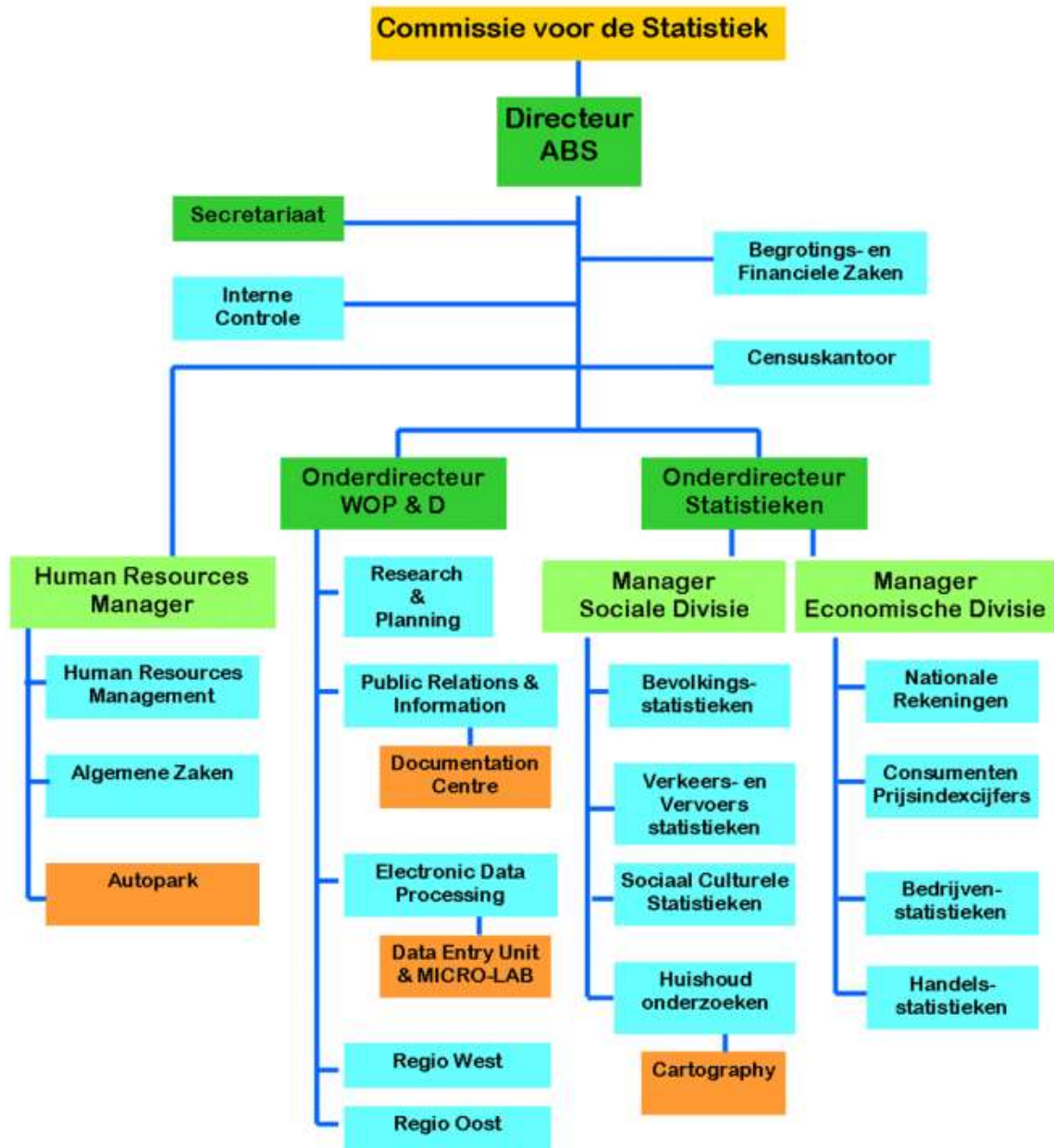

✉ info@statistics-suriname.org

🌐 <http://www.statistics-suriname.org>

📘 Stichting Algemeen Bureau voor de Statistiek

VOORWOORD

De afdeling **Bevolkingsstatistiek** dient de nationale en internationale gemeenschap te voorzien van deugdelijke statistiek betreffende de situatie en ontwikkeling van de Surinaamse bevolking. Het betreft zowel absolute aantallen (bijv. totale bevolking), als relevante ratio's en indices. Hiertoe neemt de afdeling het initiatief bij het concipieren van publicaties onder meer gebaseerd op data uit de diverse volkstellingen, demografische data, alsook bij bevolkingsprojecties.

In onderhavige publicatie zullen de ontwikkelingen betreffende de (totale) bevolking, geboorte, sterfte, huwelijken, echtscheidingen en migratie worden gepresenteerd. Vanwege het belang van de variabelen leeftijd en geslacht, is in vrijwel alle gevallen een opdeling naar leeftijds(groep) en geslacht gemaakt. Wegens het ontbreken van informatie over doodsoorzaken kunnen wij geen potentieel verloren gegane jaren bepalen. Waar mogelijk is deze (hoofdzakelijk secundaire) informatie gepresenteerd naar **Urbaan, Ruraal en Binnenland**.

Het ABS dankt allen (in het bijzonder directeur en personeel van het CBB) die data hebben verstrekt voor deze publicatie, maar roept hen tegelijkertijd op om eraan te werken in de toekomst meer details, alsook sneller de data te verstrekken aan het ABS.

Wederom worden non-respondenten en late respondenten opgeroepen om hun burgerplicht te vervullen door (op tijd) te responderen op onze enquetes en aldus bij te dragen tot deugdelijke statistiek in algemeen belang.

Een bijzonder woord van dank aan Mw. A. Soeltan-Beck, M.Sc. (Hoofd Bevolkingsstatistiek- Tel 474861/473737- **Tst. 235**) voor haar doorzettingsvermogen bij het verzamelen van de nodige informatie en het concipieren van deze publicatie.

Het overnemen van gegevens is toegestaan, mits er duidelijke bronvermelding plaatsvindt.

Algemeen Bureau voor de Statistiek, februari 2023

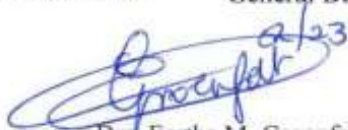

Dr. Eartha M. Groenfelt
Onderdirecteur WOP/ 1e plv.
1st Deputy Director GBS

PREFACE

The **Section of Population Statistics** needs to provide the national and international community with sound statistics about the situation and development of Suriname's Population. This regards numbers (e.g. total population), as well as relevant ratios and indices. To this end the Section often takes the lead in drafting publications based inter alia on data from the various population censuses, demographic data, as well as in producing population projections.

In the present publication developments in (total) population, births, deaths, marriages, divorces and migration will be presented. Because of the importance of the variables **Age and Sex** in Demographic analyses in almost all cases the data are broken down by Age (group) and Sex.

Because there is no information available about causes of death, the years of potential life lost can not be calculated. Where possible this (primarily secondary) information is presented broken down by: **Urban, Rural and Interior**.

The GBS thanks all (especially Management and Staff of the Civil Registry Office) who have contributed to this publication, but also urges them to work towards providing more details in the future, as well as to provide data in a more timely manner to the GBS. Again GBS calls upon non-respondents and late respondents to fulfill their civic duty by responding (timely) to GBS enquiries and thus contribute to the compilation and availability of sound statistics in general interest.

Special thanks are due to Ms. A. Soeltan-Beck, M.Sc. (Head of Population Statistics- Tel 474861/473737 **Ext. 235**) for her perseverance in gathering the necessary information and drafting the present publication.

Data may be reproduced with duly acknowledgement from source.

General Bureau of Statistics, February 2023

| Inhoudsopgave | Content | Pagina/ Page |
|--|---------------------------------------|---------------------|
| Voorwoord | Preface | v |
| Verklaring van symbolen | Explanation of Symbols | viii |
| Lijst van afkortingen | List of Abbreviations | viii |
| Lijst van tabellen | List of Tables | ix |
| Lijst van grafieken | List of Graphs | xiv |
| Definities | Definitions | xv |
| Bronnen van gebruikte foto's | Sources of Used Pictures | xx |
| Inleiding | Introduction | xxii |
| Hoofdstuk I: Bevolking | Chapter I: Population | 1 |
| Hoofdstuk II: Geboorte | Chapter II: Natality | 15 |
| Hoofdstuk III: Sterfte | Chapter III: Mortality | 33 |
| Hoofdstuk IV: Huwelijken en Echtscheidingen | Chapter IV: Marriages and Divorces | 45 |
| Hoofdstuk V: Migratie | Chapter V: Migration | 53 |
| Bijlage | Annex | 65 |

Verklaring van symbolen

| | |
|-----------|----------------------|
| - | Nul |
| 2018-2021 | 2018 tot en met 2021 |
| n.a. | Niet beschikbaar |

Explanation of Symbols

| |
|-----------------|
| Nil |
| 2018 up to 2021 |
| Not available |

Lijst van afkortingen

| | |
|---------|--|
| ABS/GBS | Algemeen Bureau voor de Statistiek |
| BOG | Bureau voor Openbare Gezondheidszorg |
| CBS | Centraal Bureau voor de Statistiek (Nederland) |
| CBB/CRO | Centraal Bureau voor Burgerzaken |
| RGD | Regionale Gezondheids Dienst Suriname |
| nq_x | De sterftekans tussen de exacte leeftijd X en de exacte leeftijd X+N |
| E_0 | Levensverwachting bij geboorte |
| E_x | Levensverwachting op x-jarige leeftijd |
| TFR | Totaal vruchtbaarheidscijfer |
| ASFR | Leeftijdsspecifiek vruchtbaarheidscijfer |
| GFR | Algemeen vruchtbaarheidscijfer |
| GRR | Bruto vervangingsfactor |
| CEB | Aantal levend ter wereld gebrachte kinderen |
| CBR | Ruwe geboortecijfer |
| CDR | Ruwe sterftecijfer |
| IMR | Zuigelingen sterftecijfer |
| Klm | Klassemidden |

List of Abbreviations

| |
|---|
| General Bureau of Statistics |
| Bureau of Public Health |
| Central Bureau of Statistics (Netherlands) |
| Civil Registry Office |
| Regional Health Services Suriname |
| The probability of dying between exact ages X and X+N |
| Life expectancy at birth |
| Life expectancy at age x |
| Total Fertility Rate |
| Age Specific Fertility Rate |
| General Fertility Rate |
| Gross Reproduction Rate |
| Children Ever Borne |
| Crude Birth Rate |
| Crude Death Rate |
| Infant Mortality Rate |
| Mid-interval value |

Districtsafkortingen en indeling/ Abbreviations and Classification of the Districts

| | | |
|--------|------------|-----------------------------------|
| Par'bo | Paramaribo | Urbaan Kustvlakte/ Urban Coastal |
| Wan | Wanica | Urbaan Kustvlakte/ Urban Coastal |
| Nick | Nickerie | Ruraal Kustvlakte/ Rural Coastal |
| Cor | Coronie | Ruraal Kustvlakte/ Rural Coastal |
| Sar'ca | Saramacca | Ruraal Kustvlakte/ Rural Coastal |
| Comm | Commewijne | Ruraal Kustvlakte/ Rural Coastal |
| Maro | Marowijne | Ruraal Binnenland/ Rural Interior |
| Para | Para | Ruraal Kustvlakte/ Rural Coastal |
| Brok | Brokopondo | Ruraal Binnenland/ Rural Interior |
| Sip | Sipaliwini | Ruraal Binnenland/ Rural Interior |

| # | Lijst van tabellen | List of tables | Pagina/Page |
|-------|--|--|-------------|
| 1.1 | Bevolking naar leeftijdsgroep en geslacht gedurende Censusjaren vanaf 1950 | Population by Age group and Sex during Census years as of 1950 | 4 |
| 1.2 | Geschatte (mid-jaarlijkse) bevolking naar leeftijdsklasse en geslacht, periode 2018-2021 | Estimated Mid-Year Population by Age Group and Sex, period 2018-2021 | 5 |
| 1.3 | Geschatte (mid-jaarlijkse) bevolking naar leeftijdsklasse en geslacht, op Urbaan, Ruraal en Binnenland domein, periode 2018-2021 | Estimated Mid-Year Population by Age Group and Sex, at Urban, Rural and Interior domain, period 2018-2021 | 6 |
| 1.4 | Percentage 60 plussers t.o.v. de totale bevolking, 2018-2021 | Percentage of persons 60 plus related to the Total Population, 2018-2021 | 8 |
| 1.5 | Percentage 60 plussers t.o.v. de totale bevolking op Urbaan, Ruraal en Binnenland domein, 2018-2021 | Percentage of persons 60 plus related to the Total Population at Urban, Rural and Interior domain, 2018-2021 | 9 |
| 1.6 | De sex ratio van de bevolking naar leeftijdsklasse, 2018-2021 | The Sex Ratio of the Population by Age Group, 2018-2021 | 11 |
| 1.7 | De sex ratio van de bevolking naar leeftijdsklasse op Urbaan, Ruraal en Binnenland domein, 2018-2021 | The Sex Ratio of the Population by Age Group at Urban, Rural and Interior domain, 2018-2021 | 11 |
| 1.8 | Geselecteerde demografische kengetallen, 2018-2021 | Selected Demographic Ratios, 2018-2021 | 13 |
| 2.1.1 | Levend geboren personen naar geslacht en sex ratio, 2018-2021 | Live Births by Sex and Sex Ratio, 2018-2021 | 19 |
| 2.1.2 | Levendgeboren personen naar geslacht en sex ratio op Urbaan, Ruraal en Binnenland niveau, 2018-2021 | Live Births by Sex and Sex Ratio on Urban, Rural and Interior level, 2018-2021 | 19 |
| 2.2 | Ruwe geboorte cijfer, 2018-2021 | Crude Birth Rate, 2018-2021 | 19 |
| 2.3 | Procentuele verdeling van vrouwen die een eerste kind ter wereld brachten, met gemiddelde en mediale leeftijd, 2018-2021 | Percent Distribution of Women delivering their First Live Birth with Mean and Median Age, 2018-2021 | 20 |
| 2.4.1 | Procentuele verdeling van vrouwen die een eerste kind ter wereld brachten, met gemiddelde en mediale leeftijd, 2018-2021 | Percent Distribution of Women delivering their First Live Birth with Mean and Median Age, 2018-2021 | 20 |
| 2.4.2 | Procentuele verdeling van vrouwen die een levendgeboren kind ter wereld brachten met gemiddelde en mediale leeftijd, Urbaan, 2018-2021 | Percent Distribution of Women who had a live birth, with Mean and Median Age, Urban, 2018-2021 | 21 |

| # | Lijst van tabellen | List of tables | Pagina/Page |
|-------|--|---|-------------|
| 2.4.3 | Procentuele verdeling van vrouwen die een levendgeboren kind ter wereld brachten met gemiddelde en mediale leeftijd, Ruraal, 2018-2021 | Percent Distribution of Women who had a live birth, with Mean and Median Age, Rural, 2018-2021 | 21 |
| 2.4.4 | Procentuele verdeling van vrouwen die een levendgeboren kind ter wereld brachten met gemiddelde en mediale leeftijd, Binnenland, 2018-2021 | Percent Distribution of Women who had a live birth, with Mean and Median Age, Interior, 2018-2021 | 22 |
| 2.5.1 | Leeftijdsspecifieke vruchtbaarheidscijfers, Algemeen vruchtbaarheidscijfers, Totaal vruchtbaarheidscijfers en Bruto vervangingsfactor, 2018-2021 | ASFR, GFR, TFR and GRR, 2018-2021 | 23 |
| 2.5.2 | Leeftijdsspecifieke vruchtbaarheidscijfers, Algemeen vruchtbaarheidscijfers, Totaal vruchtbaarheidscijfers en Bruto vervangingsfactor, Urban, 2018-2021 | ASFR, GFR, TFR and GRR, Urban, 2018-2021 | 23 |
| 2.5.3 | Leeftijdsspecifieke vruchtbaarheidscijfers, Algemeen vruchtbaarheidscijfers, Totaal vruchtbaarheidscijfers en Bruto vervangingsfactor, Ruraal, 2018-2021 | ASFR, GFR, TFR and GRR, Rural, 2018-2021 | 24 |
| 2.5.4 | Leeftijdsspecifieke vruchtbaarheidscijfers, Algemeen vruchtbaarheidscijfers, Totaal vruchtbaarheidscijfers en Bruto vervangingsfactor, Binnenland, 2018-2021 | ASFR, GFR, TFR and GRR, Interior, 2018-2021 | 24 |

| # | Lijst van tabellen | List of tables | Pagina/Page |
|--------|--|---|-------------|
| 2.6 | Mediale leeftijd van de moeder bij geboorte van het tweede tot en met het zevende kind of van een hogere rangorde, 2018-2021 | Median Age of the Mother at Birth of second up to seventh or higher order of Birth, 2018-2021 | 25 |
| 2.7 | Leeftijdsspecifieke vruchtbaarheidscijfers per pariteit, 2018-2021 | Age Specific Fertility Rates per Birth Order, 2018-2021 | 25 |
| 2.8 | Levendgeborenen naar geboortegewicht, 2018-2021 | Live Births by Birth Weight, 2018-2021 | 27 |
| 2.9 | Procentuele verdeling van levendgeborenen uit tienermoeders naar leeftijd van de moeder bij geboorte, 2018-2021 | Percent Distribution of Live Borne by Teenage Mothers by Age of the mother at Birth, 2018-2021 | 28 |
| 2.10 | Procentuele verdeling van het aantal levendgeboren kinderen onder geselecteerde leeftijden in relatie tot het aantal geboorten onder vrouwen jonger dan 20 jaar, per district, 2018-2021 | Percent Distribution of the number of live births for women of selected ages related to the total number of live bornes from mothers younger than 20 years, per district, 2018-2021 | 30 |
| 2.11 | Procentuele verdeling van geboorten naar leeftijd en woondistrict van de moeder, 2018 | Percent Distribution of Live Births by Age and District of Residence of the Mother, 2018 | 31 |
| 2.11.1 | Procentuele verdeling van geboorten naar leeftijd en woondistrict van de moeder, 2019 | Percent Distribution of Live Births by Age and District of Residence of the Mother, 2019 | 31 |
| 2.11.2 | Procentuele verdeling van geboorten naar leeftijd en woondistrict van de moeder, 2020 | Percent Distribution of Live Births by Age and District of Residence of the Mother, 2020 | 32 |
| 2.11.3 | Procentuele verdeling van geboorten naar leeftijd en woondistrict van de moeder, 2021 | Percent Distribution of Live Births by Age and District of Residence of the Mother, 2021 | 32 |
| 3.1 | Leeftijdsspecifieke sterftcijfers, naar geslacht en hun sex ratio, 2018-2021 | Age Specific Death Rates by Sex and their Sex Ratio, 2018-2021 | 36 |
| 3.2 | Ruwe sterfte cijfer, 2018-2021 | Crude Death Rate, 2018-2021 | 37 |
| 3.3 | Gemiddelde en mediale leeftijd bij overlijden per geslacht, 2018-2021 | Mean and Median Age at Death by Sex, 2018-2021 | 37 |

| # | Lijst van tabellen | List of tables | Pagina/Page |
|-------|--|---|-------------|
| 3.4.1 | Sterftekansen en levensverwachting (mannen en vrouwen) op x-jarige leeftijd, 2018 | Probabilities of Dying and Life Expectancy for Males and Females at exact age x, 2018 | 39 |
| 3.4.2 | Sterftekansen en levensverwachting (mannen en vrouwen) op x-jarige leeftijd, 2019 | Probabilities of Dying and Life Expectancy for Males and Females at exact age x, 2019 | 40 |
| 3.4.3 | Sterftekansen en levensverwachting (mannen en vrouwen) op x-jarige leeftijd, 2020 | Probabilities of Dying and Life Expectancy for Males and Females at exact age x, 2020 | 41 |
| 3.4.4 | Sterftekansen en levensverwachting (mannen en vrouwen) op x-jarige leeftijd, 2021 | Probabilities of Dying and Life Expectancy for Males and Females at exact age x, 2021 | 42 |
| 3.5 | Mediale leeftijd van de overledenen naar geslacht in urbane en rurale gebieden, 2018-2021 | Median Age of Deaths by Sex in urban and rural areas, 2018-2021 | 43 |
| 3.6 | Sterfte indicatoren, 2018-2021 | Mortality Indicators, 2018-2021 | 44 |
| 4.1 | Het percentage mannen en vrouwen naar leeftijdsklasse bij het huwelijk, 2018-2021 | Percentage of Males and Females by Age Group at Marriage, 2018-2021 | 48 |
| 4.2 | Leeftijdsspecifiek huwelijkscijfer van gehuwden in de vruchtbare leeftijdsklasse 15-49 jaar naar leeftijdsklasse en geslacht, 2018-2021 | Age Specific Marriage Rate of Married persons in the Childbearing age group, 15-49 years, by Age Group and Sex, 2018-2021 | 49 |
| 4.3 | Percentage gescheiden personen naar geselecteerde leeftijdsklasse en geslacht, 2018-2021 | Percentage of Divorced persons by Selected Age Group and Sex, 2018-2021 | 50 |
| 4.4 | Leeftijdsspecifiek echtscheidingscijfer in de vruchtbare leeftijdsklasse 15-49 jaar, naar leeftijdsklasse en geslacht, gemiddelde en mediale leeftijd bij echtscheiding, 2018-2021 | Age Specific Divorce Rate in Childbearing Age group, 15-49 years, by Age Group and sex, Mean and Median Age at Divorce, 2018-2021 | 51 |
| 5.1 | Percentage immigranten naar leeftijdsklasse en geslacht en hun gemiddelde leeftijd, 2018-2021 | Percentage of Immigrants By Age Group, Sex and their Mean Age, 2018-2021 | 56 |
| 5.2 | Migratiecijfers voor Suriname, 2018-2021 | Migration Data for Suriname, 2018-2021 | 57 |

| # | Lijst van tabellen | List of tables | Pagina/Page |
|-------|--|--|-------------|
| 5.3 | Binnenlandse migratie en netto binnenlandse migratie naar district, 2018-2021 | Internal Migration and Net Internal Migration by District, 2018-2021 | 58 |
| 5.4 | Binnenlandse migratie van de gezamenlijke urbane districten en de gezamenlijke rurale districten en de migratie effectiviteitsindex, 2018-2021 | Internal Migration of the Collective Urban Districts and the Collective Rural Districts and the Migration Effectiveness index, 2018-2021 | 59 |
| 5.5.1 | Binnenlandse migratie van de urbane districten Paramaribo en Wanica en de migratie effectiviteitsindex, 2018-2021 | Internal Migration of the Urban districts of Paramaribo and Wanica and the Migration Effectiveness index, 2018-2021 | 60 |
| 5.5.2 | Binnenlandse migratie van de rurale districten Para en Commewijne en de migratie effectiviteitsindex, 2018-2021 | Internal Migration of the Rural districts of Para and Commewijne and the Migration Effectiveness index, 2018-2021 | 61 |
| 5.6 | Urbane, rurale en binnenlandse migratiestromen, 2018-2021 | Urban, Rural and Interior Migration flows, 2018-2021 | 62 |
| 5.7 | Onderlinge migratie stromen van urbane, rurale en binnenlandse districten, 2018-2021 | Mutual Migration flows of Urban, Rural and Interior Districts, 2018-2021 | 63 |

| # | Lijst van grafieken | List of graphs | Pagina/Page |
|----|--|---|-------------|
| 1 | Mid-jaarlijkse bevolking, 2021 | Mid-Year Population, 2021 | 8 |
| 2 | Procentuele verdeling van de bevolking naar brede leeftijdsgroepen in Suriname, 2018-2021 | Percent Distribution of the Population in Suriname by broad Age Groups, 2018-2021 | 10 |
| 3 | De sex ratio van de bevolking naar leeftijdsklasse, 2018-2021 | The Sex Ratio of the Population by Age Group, 2018-2021 | 12 |
| 4 | Gemiddelde leeftijd van de vrouw bij geboorte van haar eerste kind en gemiddelde leeftijd afgezien van de rangorde van geboorte, 2018-2021 | Mean Age of Women at First Birth and Mean Age regardless of order of birth, 2018-2021 | 22 |
| 5 | Aantal levendgeboren kinderen onder tienermoeders naar leeftijd en woondistrict van de moeder, 2021 | Live Births to Teenage Mothers by Age and District of Residence of the Mother, 2021 | 28 |
| 6 | Levendgeboren kinderen naar geslacht, 2018-2021 | Live Births by Sex, 2018-2021 | 29 |
| 7 | Sex ratio van de leeftijdsspecifieke sterfte, 2018-2021 | Sex Ratio of the Age Specific Mortality Rate, 2018-2021 | 37 |
| 8 | Gemiddelde en mediale leeftijd bij overlijden, 2018-2021 | Mean and Median Age at Death, 2018-2021 | 38 |
| 9 | Aantal overledenen naar geslacht, 2018-2021 | Total Deaths by Sex, 2018-2021 | 38 |
| 10 | Gemiddelde Levensverwachting voor geselecteerde leeftijden naar geslacht, 2018-2021 | Mean Life Expectancy for Selected Ages by Sex, 2018-2021 | 43 |
| 11 | Aantal huwelijken en echtscheidingen, 2018-2021 | Number of Marriages and Divorces, 2018-2021 | 49 |
| 12 | Totaal aantal migranten en migratie saldo, 2018-2021 | Total number of Migrants and Net Migration, 2018-2021 | 57 |
| 13 | Binnenlandse netto migratie naar district, 2018-2021 | Net Internal Migration by District, 2018-2021 | 59 |

DEFINITIES

Afhankelijkheidsratio:

Geeft de verhouding aan tussen het aantal personen uit (de economisch niet-actieve) leeftijdsgroepen 0-14 en 60+ en de personen (uit de economisch actieve) leeftijdsgroep 15-59 jaar.

Afhankelijkheidsratio kinderen:

Het aantal personen van 0-14 jaar binnen een bepaalde bevolking gerelateerd aan het aantal 15-59 jarigen.

Afhankelijkheidsratio ouderen:

Het aantal 60 plussers binnen een bepaalde bevolking gerelateerd aan het aantal 15-59 jarigen.

Algemeen vruchtbaarheidscijfer:

Het aantal levendgeboren personen in een bepaald jaar onder alle vrouwen in de reproductieve leeftijdsklasse (15-49 of 15-44 jaar).

Binnenlandse migratie:

Migratie tussen de (grootste) administratieve indelingen (bijv. districten) binnen een land.

Bruto migratie:

Het immigranten- plus emigranten -totaal.

Bruto reproductie- of – vervangingsfactor:

Het gemiddelde aantal dochters dat een vrouw (of een groep van vrouwen) ter wereld zou(den) brengen indien de (in een bepaald jaar) waargenomen leeftijdsspecifieke vruchtbaarheidscijfers voor meisjesgeboorten onveranderd zouden blijven gelden voor vrouwen in de vruchtbare levensfase.

DEFINITIONS

Dependency Ratio:

The ratio of (economically inactive) persons aged 0-14 and 60+ to (economically active) persons aged 15-59.

Child dependency Ratio:

The number of persons aged 0-14, related to the 15-59 year olds in a certain population.

Old age dependency ratio:

The number of persons 60+, related to the 15-59 year olds in a certain population.

General Fertility Rate:

The number of live births in a certain year to all women in the childbearing age group (15-49 or 15-44 years).

Internal migration:

Migration amongst the (largest) administrative boundaries (e.g. districts) in the same country.

Gross migration:

The total of inward and outward migration.

Gross Reproduction Rate:

The average number of daughters a woman (or a group of women) would deliver if the age specific fertility rates for female births observed (in a certain year) were to apply during her (their) childbearing ages.

Emigratie:

Het vertrek van personen uit een bepaald land naar het buitenland met de bedoeling zich er voor langere tijd (meestal minstens zes maanden of minstens een jaar) te vestigen.

Geslachtsverhouding (sex ratio):

Het aantal mannen per 100 vrouwen in een bevolking.

Geslachtsverhouding bij de geboorte:

Het aantal levend geboren jongens per 100 levend geboren meisjes.

Immigratie:

Het aankomen van personen uit het buitenland met het doel zich voor langere tijd (meestal minstens zes maanden of minstens een jaar) in het land van aankomst te vestigen.

Jaarlijkse groei in %:

De mate waarin een bevolking over een bepaalde periode toeneemt of afneemt ten gevolge van natuurlijke groei en het migratiesaldo, uitgedrukt als een percentage van de omvang van de gemiddelde bevolking of: De mate waarin een bevolking gemiddeld toeneemt of afneemt uitgaande van een recent gehouden census.

Het klassenmidden van bijvoorbeeld een leeftijdsklasse:

Bij berekening van bijvoorbeeld de rekenkundig gemiddelde sterfte leeftijd binnen een bepaalde leeftijdsklasse, die gebaseerd is op een klassenmidden, wordt verondersteld dat het aantal overlijdensgevallen van elke leeftijd binnen die leeftijdsklasse uniform verdeeld is.

Emigration:

The departure of people out of a certain country who have the intention to settle down in another country for a certain period (mostly at least six months or at least one year).

Sex Ratio:

The number of males per 100 females in a population.

Sex Ratio at Birth:

The number of live male births per 100 live female births.

Immigration:

The settlement of people coming from abroad with the intention to stay for a certain period (mostly at least six months or at least one year) in the country of arrival

Annual Growth Rate:

The extent to which a population increases or decreases as a consequence of natural growth and net migration, expressed as a percentage of the size of the mid-year population or:

The extent to which a population increases or decreases on average relative to a census most recently conducted

The mid-interval value of for example an age group:

When calculating for example the mean age at death within a certain age group based on the middle of that age group, it is assumed that the number of deaths of each age is distributed uniformly within that age group.

Leeftijdsspecifiek echtscheidingscijfer:

Het aantal gescheiden mannen/vrouwen uit een bepaalde leeftijdsklasse op de mid-jaarlijkse bevolking van die betreffende leeftijdsklasse van man/vrouw.

Leeftijdsspecifiek huwelijkscijfer:

Het aantal gehuwde mannen/vrouwen uit een bepaalde leeftijdsklasse op de mid-jaarlijkse bevolking van die betreffende leeftijdsklasse man/vrouw.

Leeftijdsspecifiek sterftecijfer:

Het aantal sterften per jaar, in een bepaalde leeftijdsklasse per 1000 personen in die leeftijdsklasse.

Leeftijdsspecifiek vruchtbaarheidscijfer:

Het aantal levendgeboren kinderen dat door vrouwen in een bepaalde leeftijdsklasse ter wereld wordt gebracht per 1000 van het gemiddelde aantal vrouwen in die leeftijdsklasse in dezelfde periode.

Maternale sterftecijfer:

Het aantal vrouwen dat overleed tengevolge van complicaties van de zwangerschap of van de bevalling in een bepaald jaar, per 100,000 levendgeborenen in betreffend jaar.

Mediaan:

De mediaan is evenals het bekende rekenkundig gemiddelde een zogenaamde Centrummaat. Deze grootheid verdeelt een verzameling waarnemingen in twee helften m.a.w. van de waarnemingen ligt 50% hieronder en 50% hierboven. Als de mediale waarde 25 jaar is dan heeft niet meer dan de helft van de waarnemingen een waarde kleiner dan 25 en niet meer dan de helft van de waarnemingen een waarde groter dan 25.

Age Specific Divorce Rate:

The number of divorced males/females of a certain age to the mid-year population of that same male/female age group.

Age Specific Marriage Rate:

The number of married males/females of a certain age to the mid-year population of that same male/female age.

Age Specific Mortality Rate:

The number of deaths in a certain age group, per year, per 1000 persons in that age group.

Age Specific Fertility (Birth) Rate:

The number of live births occurring to women of a specified age group, per 1000 of the average number of women of that age group in the same period.

Maternal Mortality Ratio:

The number of women who died as a result of complications of pregnancy or childbearing in a given year per 100,000 live births of that year.

Median:

Just like the well-known arithmetic average (=mean), the median is a so-called measure of central tendency. It divides a set of observations into two halves, in other words of all observations 50% are below this magnitude and 50% are above. If the median value is 25 years, then no more than half of the observations have a value less than 25 and no more than half of the observations have a value greater than 25.

Mid-jaarlijkse of gemiddelde bevolking:

De bevolking of subbevolking per 1 juli van een bepaald jaar.

Migratie effectiviteit:

De ratio van migratie saldo op de bruto migratie.

Migratie stroom:

Stroom van migranten met gemeenschappelijke plaats van vertrek en plaats van bestemming.

Migratiesaldo:

Het verschil tussen immigratie en emigratie.

Natuurlijke aanwas:

Het verschil tussen geboorte en sterfte in een bepaalde periode.

Onder 5 jaar sterfte:

Sterfte onder kinderen in de leeftijdsgroep 0-4 jaar per 1000 levendgeborenen.

Perinatale sterftcijfer:

De sterfte vóór, tijdens en vlak na de geboorte wordt perinatale sterfte genoemd. Het gaat hierbij om de foetale sterfte na een zwangerschapsduur van 28 weken (dodgeborenen) en de sterfte van zuigelingen in de eerste levensweek. De perinatale sterfte wordt berekend per 1000 levend-plus dodgeborenen kinderen in een bepaald jaar.

Rangorde van de geboorte(pariteit):

De rangorde van een gegeven levendgeborene in relatie tot alle vorige levend geboorten bij dezelfde vrouw (bv. 5 is de geboorte rangorde van de vijfde levend geborene bij dezelfde vrouw).

Mid-year Population:

The size of the population or subpopulation per 1st July of a certain year.

Migration Effectiveness:

Ratio of net migration to gross migration.

Migration flow:

Flow of migrants having common origin and destination.

Net Migration:

The difference between immigration and emigration.

Natural Increase:

The difference between births and deaths in a certain period.

Under 5 Mortality Rate:

Mortality of children aged 0-4 per 1000 live births.

Perinatal Mortality Rate:

Mortality before, during and immediately after birth is called perinatal mortality. It is the sum of foetal mortality after a pregnancy of 28 weeks (stillbirths) and mortality during the first week of life. The Perinatal mortality is computed per 1000 live births plus stillbirths in a certain year.

Live Birth order (parity):

The ordinal number of a given live birth in relation to all previous live births of the same woman (e.g. 5 = the birth order of the fifth live born child occurring to the same woman).

Ruwe geboortecijfer:

Het aantal levendgeboren personen per 1000 van de mid-jaarlijkse bevolking.

Ruwe sterftecijfer:

Het aantal overleden personen per 1000 van de gemiddelde bevolking in een bepaalde periode (meestal een jaar).

Totaal vruchtbaarheidscijfer:

Het gemiddelde aantal kinderen dat een vrouw (of een groep van vrouwen) ter wereld zou(den)brengen indien de (in een bepaald jaar) waargenomen leeftijdsspecifieke vruchtbaarheidscijfers onveranderd zouden blijven gelden voor vrouwen in de vruchtbare levensfase.

Zuigelingen sterftecijfer:

Het aantal levendgeboren kinderen dat stierf beneden de leeftijd van één jaar in een bepaald jaar per 1000 levend geboorten in hetzelfde jaar.

Crude Birth Rate:

The number of live births per 1000 mid-year population.

Crude Death Rate:

The number of deaths per 1000 mid-year population during a certain period (mostly a year).

Total Fertility Rate:

The average number of children a woman (or a group of women) would deliver if the age specific fertility rates observed (in a certain year) were to apply during her (their) childbearing ages.

Infant Mortality Rate:

The number of live-born children who died under one year of age in a certain year per 1000 live births in the same year.

BRONNEN VAN GEBRUIKTE FOTO'S / SOURCES OF USED PICTURES

Omslag / Cover:

- <https://www.waterkant.net/suriname/2017/12/30/owru-yari-livestream-vanuit-suriname/>
<https://www.isdb.org/suriname>

Hoofdstuk 1: Bevolking / Chapter 1: Population

- <https://cayman.loopnews.com/content/caricom-extends-well-wishes-surinames-41st-anniversary-independence-1>
- <https://www.un.org/development/desa/disabilities/about-us/sustainable-development-goals-sdgs-and-disability.html>
- <https://guides.douglascollege.ca/statistics-sg>
- <https://travelquoteszone.com/>

Hoofdstuk 2: Geboorte / Chapter 2: Birth

- <https://www.freepik.com/free-photos-vectors/its-a-boy>
- <https://www.istockphoto.com/photos/baby-gift-its-a-girl-announcement-message>
- <https://www.neobemiddeling.be/blog/10-tips-voor-de-biologische-ouder-het-nieuw-samengesteld-gezin>
- <https://www.gograph.com/vector-clip-art/baby-death.html>

Hoofdstuk 3: Sterfte / Chapter 3: Mortality

- <https://www.moederaarde.be/de-rituelen-van-een-surinaamse-begrafenis/>
- <http://www.catholicnewsworld.com/2019/02/prayers-and-candles-in-atonement-for.html>
- <https://www.shutterstock.com/image-photo/close-dictionary-definition-mortality-1080633863>

Hoofdstuk 4: Huwelijk en Echtscheiding / Chapter 4: Marriage and Divorce

- <https://www.wsav.com/news/local-news/south-carolina-news/how-marriage-rates-have-changed-in-south-carolina/>
- <https://unsplash.com/s/photos/divorce>
- <https://worklifebalancefoundation.com/marriage-divorce-good/>
- <https://www.therandomvibez.com/love-conquers-all-quotes/>

Hoofdstuk 5: Migratie / Chapter 5: Migration

- Eigendom van/Foto gemaakt door ABS medewerker/ Property of/Photo made by GBS employee
- <https://www.vectorstock.com/royalty-free-vector/suriname-flag-vector-19819261>

- https://www.researchgate.net/figure/Map-of-Suriname-depicting-the-relatively-narrow-northern-coastal-zone-of-the-country_fig1_329369706

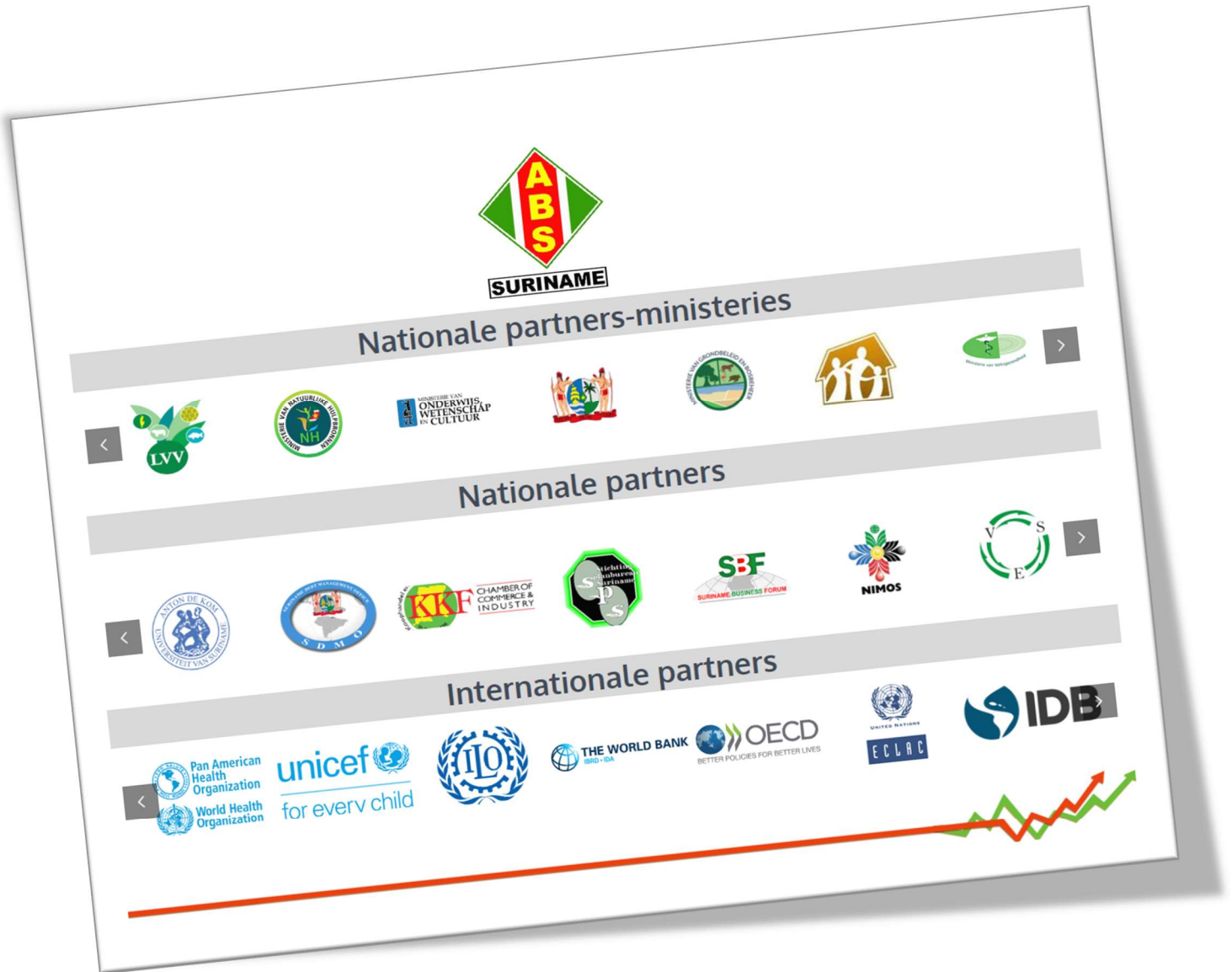

INLEIDING

In de voor u liggende publicatie “*Demografische Data 2018-2021*” krijgt u een beeld van hoe de componenten:

1. Geboorte
2. Sterfte
3. Huwelijk
4. Echtscheiding en
5. Migratie

de bevolkingsomvang en de bevolkingssamenstelling beïnvloeden.

De gepresenteerde data in de tabellen en grafieken van onderhavige publicatie zijn voornamelijk landelijke cijfers welke afkomstig zijn van:

- “Demografische Data” een jaarlijkse publicatie van de afdeling Demografische Statistiek van het Centraal Bureau voor Burgerzaken welke valt onder het Ministerie van Binnenlandse Zaken. De gebruikte data is vanaf 2018.
- Ziekenhuis data, verkregen van de vijf grote ziekenhuizen van Suriname. Deze data betreft “geboorte data naar geboortegewicht”. Er wordt vanaf 2016 ook data opgevraagd bij de Regionale Gezondheids Dienst Suriname (RGD).
- Geselecteerde data van het Algemeen Bureau voor de Statistiek

Opgemerkt dient te worden dat de data van externe dataverschaffers niet altijd (op tijd) aangeleverd wordt. Dit zorgt voor stagnatie en beperkingen.

INTRODUCTION

In the publication “*Demographic Data 2018-2021*”, in front of you, you will find an overview and some insights of how the components:

1. Natality
2. Mortality
3. Marriage
4. Divorce and
5. Migration

influence the size and composition of the population.

The presented data in the tables and graphs of this publication are mainly national figures and are derived from the following sources:

- “Demographic Data”, an annual publication of the Civil Registry Office which is a department of the Ministry of Home Affairs. The data used is as of 2018.
- Hospital data, obtained from the five major hospitals in Suriname. These data refer to “Births by birth weight”. As of 2016, data from the Regional Health Services Suriname (RGD) is included.
- Selected data from the General Bureau of Statistics.

It should be noted that the data is not always delivered (on time) by the external data sources. This results in delays and limitations.

BEVOLKING



POPULATION



SUSTAINABLE DEVELOPMENT GOALS



Hoofdstuk I: Bevolking

Bevolkingsomvang en samenstelling

In dit hoofdstuk van de publicatie treft u tabellen en grafieken aan die een beeld geven van de bevolkingsomvang en de bevolkingssamenstelling.

Per juli 2021 is de geschatte mid-jaarlijkse bevolking van Suriname: 616,500. Ten opzichte van juli 2020 is er een groei van 1.25%. Vanaf Census 2012 tot en met juli 2021 is er een totale groei van 13.82%.

De gemiddelde leeftijd van de Surinaamse bevolking per juli 2021, was 32.23 jaar voor mannen en 33.67 jaar voor vrouwen. Voor de totale bevolking was het 32.95 jaar.

De verdeling van de brede leeftijdsgroepen ten opzichte van de mid-jaarlijkse bevolking van 2021 was als volgt: 25.7% voor de 0-14 jarigen, 61.7% voor de 15-59 jarigen en 12.6% voor de 60+ers.

Er is nauwelijks een verschil te merken in de verhoudingen gedurende de periode 2018-2021

De geslachtsverhouding in Suriname

De sex ratio van de totale bevolking vanaf 2018 laat zien dat wij ongeveer 99 mannen per 100 vrouwen hebben in de samenleving. Voor de “brede” leeftijdsgroepen is de sex ratio in 2021 als volgt: 0-14 jaar: 104.8, 15-59jaar: 100.8 en 60+ 83.7. Er is een mannen overschot voor de 0-14 jarigen en een groot vrouwenoverschot voor de 60+ers.

Geldend voor 2021: De mannen in Suriname maken in totaal 49.86% van de bevolking uit en de bijdrage van de vrouwen is 50.14%.

Chapter I: Population

Population size and composition

In this chapter of the publication you will find tables and graphs that give an overview of the population size and composition.

As of July 2021, the estimated Mid-Year population is 616,500. Compared to July 2020, there is a growth of 1.25%. From Census 2012 up to July 2021 there is a total growth of 13.82%.

The mean age of the Surinamese population as of July 2021, was 32.23 years for men and 33.67 years for women. For the total population it was 32.95 years.

The distribution of the ‘broad age groups’ in relation to the Mid-Year estimate of 2021 was as followed: 25.7% for the 0-14 year olds; 61.7% for the 15-59 year olds and 12.6% for the 60+ group.

There is hardly any difference in the proportions during the period 2018-2021.

The Sex Ratio in Suriname

The sex ratio of the total population as of 2018 shows that we have around 99 men per 100 women in society. For the ‘broad age groups’, the sex ratio in 2021 is as follows: 0-14years: 104.8, 15-59 years: 100.8 and 60+ 83.7. There is a men’s surplus for the 0-14 year olds and a large women’s surplus for the 60+ers.

Regarding 2021: The share of the male population in Suriname is 49.86% and of the female population is 50.14%.

Tabel 1.1: Bevolking naar leeftijdsgroep en geslacht gedurende Censusjaren vanaf 1950

Table 1.1: Population by Age and Sex during Census years as of 1950

| Lft.gr/ Age gr. | 1950 | | | | 1964 | | | | 1972 | | | |
|--------------------|----------|-------|--------------|-------|----------|-------|---------------|-------|----------|-------|---------------|-------|
| | Man/Male | | Vrouw/Female | | Man/Male | | Vrouw/ Female | | Man/Male | | Vrouw/ Female | |
| | abs | % | abs | % | abs | % | abs | % | abs | % | abs | % |
| 0-4 | 14,639 | 16.58 | 14,225 | 15.89 | 27,836 | 17.20 | 26,581 | 16.37 | 32,173 | 16.89 | 31,151 | 16.47 |
| 5-9 | 11,728 | 13.28 | 11,899 | 13.29 | 27,472 | 16.97 | 27,174 | 16.74 | 32,228 | 16.92 | 31,222 | 16.51 |
| 10-14 | 10,511 | 11.91 | 10,289 | 11.50 | 21,463 | 13.26 | 20,536 | 12.65 | 28,604 | 15.02 | 27,969 | 14.79 |
| 15-19 | 8,971 | 10.16 | 9,164 | 10.24 | 15,451 | 9.55 | 15,445 | 9.51 | 21,901 | 11.50 | 21,160 | 11.19 |
| 20-24 | 6,830 | 7.74 | 7,373 | 8.24 | 11,185 | 6.91 | 12,196 | 7.51 | 13,733 | 7.21 | 13,541 | 7.16 |
| 25-29 | 5,896 | 6.68 | 6,501 | 7.26 | 10,333 | 6.38 | 11,063 | 6.81 | 10,127 | 5.32 | 10,835 | 5.73 |
| 30-34 | 4,368 | 4.95 | 4,874 | 5.45 | 9,404 | 5.81 | 9,871 | 6.08 | 9,102 | 4.78 | 9,646 | 5.10 |
| 35-39 | 4,417 | 5.00 | 4,508 | 5.04 | 8,302 | 5.13 | 8,353 | 5.14 | 8,774 | 4.61 | 9,184 | 4.86 |
| 40-44 | 4,079 | 4.62 | 4,476 | 5.00 | 6,943 | 4.29 | 6,949 | 4.28 | 7,557 | 3.97 | 7,481 | 3.96 |
| 45-49 | 3,598 | 4.08 | 4,013 | 4.48 | 5,016 | 3.10 | 5,145 | 3.17 | 6,436 | 3.38 | 6,387 | 3.38 |
| 50-54 | 3,761 | 4.26 | 3,422 | 3.82 | 4,987 | 3.08 | 4,545 | 2.80 | 4,733 | 2.48 | 4,836 | 2.56 |
| 55-59 | 3,131 | 3.55 | 2,603 | 2.91 | 3,772 | 2.33 | 4,097 | 2.52 | 4,037 | 2.12 | 3,825 | 2.02 |
| 60-64 | 2,800 | 3.17 | 2,289 | 2.56 | 3,258 | 2.01 | 3,464 | 2.13 | 3,681 | 1.93 | 3,602 | 1.90 |
| 65-69 | 1,817 | 2.06 | 1,723 | 1.93 | 2,696 | 1.67 | 2,670 | 1.64 | 2,649 | 1.39 | 2,858 | 1.51 |
| 70-74 | 947 | 1.07 | 1,079 | 1.21 | 1,846 | 1.14 | 1,894 | 1.17 | 2,207 | 1.16 | 2,406 | 1.27 |
| 75-79 | 473 | 0.54 | 568 | 0.63 | 1,122 | 0.69 | 1,233 | 0.76 | 1,539 | 0.81 | 1,578 | 0.83 |
| 80+ | 318 | 0.36 | 498 | 0.56 | 769 | 0.48 | 1,140 | 0.70 | 1,016 | 0.53 | 1,429 | 0.76 |
| Totaal/ Total | 88,284 | 100 | 89,504 | 100 | 161,855 | 100 | 162,356 | 100 | 190,497 | 100 | 189,110 | 100 |
| Lft.gr/ Age gr. | 1980 | | | | 2004 | | | | 2012 | | | |
| | Man/Male | | Vrouw/Female | | Man/Male | | Vrouw/Female | | Man/Male | | Vrouw/Female | |
| | abs | % | abs | % | abs | % | abs | % | abs | % | abs | % |
| 0-4 | 23,487 | 13.36 | 22,944 | 12.79 | 26,561 | 10.71 | 25,776 | 10.53 | 26,189 | 9.68 | 24,681 | 9.11 |
| 5-9 | 24,926 | 14.18 | 24,506 | 13.66 | 25,496 | 10.28 | 24,391 | 9.96 | 24,758 | 9.15 | 23,281 | 8.59 |
| 10-14 | 25,043 | 14.24 | 24,724 | 13.78 | 23,159 | 9.34 | 22,420 | 9.16 | 26,389 | 9.75 | 24,418 | 9.01 |
| 15-19 | 23,712 | 13.49 | 23,499 | 13.10 | 23,741 | 9.57 | 23,215 | 9.48 | 22,966 | 8.49 | 22,428 | 8.28 |
| 20-24 | 15,990 | 9.09 | 16,615 | 9.26 | 22,701 | 9.15 | 21,566 | 8.81 | 21,841 | 8.07 | 22,197 | 8.19 |
| 25-29 | 11,160 | 6.35 | 11,887 | 6.63 | 19,230 | 7.75 | 19,036 | 7.78 | 21,946 | 8.11 | 22,276 | 8.22 |
| 30-34 | 8,556 | 4.87 | 9,270 | 5.17 | 20,061 | 8.09 | 19,309 | 7.89 | 19,520 | 7.21 | 19,777 | 7.30 |
| 35-39 | 7,449 | 4.24 | 8,410 | 4.69 | 19,405 | 7.82 | 18,235 | 7.45 | 18,472 | 6.83 | 18,187 | 6.71 |
| 40-44 | 7,265 | 4.13 | 8,007 | 4.46 | 17,865 | 7.20 | 16,450 | 6.72 | 18,923 | 6.99 | 18,696 | 6.90 |
| 45-49 | 7,006 | 3.98 | 7,263 | 4.05 | 12,792 | 5.16 | 13,089 | 5.35 | 18,237 | 6.74 | 18,022 | 6.65 |
| 50-54 | 5,857 | 3.33 | 5,895 | 3.29 | 10,050 | 4.05 | 10,565 | 4.32 | 15,443 | 5.71 | 15,401 | 5.68 |
| 55-59 | 4,640 | 2.64 | 4,670 | 2.60 | 7,036 | 2.84 | 8,088 | 3.30 | 11,022 | 4.07 | 11,707 | 4.32 |
| 60-64 | 3,128 | 1.78 | 3,231 | 1.80 | 6,273 | 2.53 | 7,112 | 2.91 | 7,800 | 2.88 | 8,799 | 3.25 |
| 65-69 | 2,704 | 1.54 | 2,538 | 1.41 | 5,210 | 2.10 | 5,494 | 2.24 | 6,002 | 2.22 | 7,086 | 2.61 |
| 70-74 | 2,000 | 1.14 | 2,232 | 1.24 | 4,151 | 1.67 | 4,590 | 1.88 | 4,658 | 1.72 | 5,537 | 2.04 |
| 75-79 | 1,380 | 0.78 | 1,694 | 0.94 | 2,447 | 0.99 | 2,753 | 1.12 | 3,422 | 1.26 | 4,180 | 1.54 |
| 80+ | 1,516 | 0.86 | 2,036 | 1.13 | 1,869 | 0.75 | 2,693 | 1.10 | 3,041 | 1.12 | 4,336 | 1.60 |
| Totaal/ Total | 175,819 | 100 | 179,421 | 100 | 248,047 | 100 | 244,782 | 100 | 270,629 | 100 | 271,009 | 100 |

Tabel 1.2: Geschatte (mid-jaarlijkse) bevolking naar leeftijdsklasse en geslacht, periode 2018-2021

Table 1.2: Estimated Mid-Year Population by Age Group and Sex, period 2018-2021

| Lft. gr./ Age gr. | 2018 | | | 2019 | | | 2020 | | |
|----------------------|--------------|------------------|------------------|--------------|------------------|------------------|--------------|------------------|------------------|
| | Man/ Male | Vrouw/ Female | Totaal/ Total | Man/ Male | Vrouw/ Female | Totaal/ Total | Man/ Male | Vrouw/ Female | Totaal/ Total |
| 0-4 | 27,400 | 26,600 | 54,000 | 27,600 | 26,800 | 54,400 | 27,900 | 26,900 | 54,800 |
| 5-9 | 26,100 | 24,600 | 50,700 | 26,300 | 25,000 | 51,300 | 26,800 | 25,700 | 52,500 |
| 10-14 | 25,500 | 23,900 | 49,400 | 25,500 | 24,100 | 49,600 | 25,700 | 24,200 | 49,900 |
| 15-19 | 24,800 | 23,800 | 48,600 | 25,000 | 23,700 | 48,700 | 25,100 | 23,800 | 48,900 |
| 20-24 | 23,900 | 23,200 | 47,100 | 24,100 | 23,300 | 47,400 | 24,400 | 23,500 | 47,900 |
| 25-29 | 23,000 | 22,700 | 45,700 | 23,200 | 22,900 | 46,100 | 23,700 | 23,100 | 46,800 |
| 30-34 | 21,900 | 21,900 | 43,800 | 22,100 | 22,000 | 44,100 | 22,500 | 22,400 | 44,900 |
| 35-39 | 20,600 | 20,800 | 41,400 | 21,100 | 21,000 | 42,100 | 21,400 | 21,400 | 42,800 |
| 40-44 | 19,400 | 19,500 | 38,900 | 19,800 | 19,700 | 39,500 | 20,100 | 20,200 | 40,300 |
| 45-49 | 18,600 | 18,700 | 37,300 | 18,700 | 18,900 | 37,600 | 19,100 | 19,200 | 38,300 |
| 50-54 | 16,700 | 16,900 | 33,600 | 17,200 | 17,400 | 34,600 | 17,400 | 17,700 | 35,100 |
| 55-59 | 14,100 | 14,700 | 28,800 | 14,500 | 15,100 | 29,600 | 14,900 | 15,700 | 30,600 |
| 60-64 | 11,400 | 12,300 | 23,700 | 11,700 | 12,700 | 24,400 | 12,100 | 13,300 | 25,400 |
| 65-69 | 8,100 | 9,400 | 17,500 | 8,500 | 9,800 | 18,300 | 8,900 | 10,400 | 19,300 |
| 70-74 | 5,700 | 7,100 | 12,800 | 5,800 | 7,200 | 13,000 | 6,100 | 7,600 | 13,700 |
| 75-79 | 3,600 | 4,800 | 8,400 | 3,700 | 5,000 | 8,700 | 3,900 | 5,200 | 9,100 |
| 80+ | 3,400 | 5,000 | 8,400 | 3,500 | 5,100 | 8,600 | 3,600 | 5,000 | 8,600 |
| Totaal/ Total | 294,200 | 295,900 | 590,100 | 298,300 | 299,700 | 598,000 | 303,600 | 305,300 | 608,900 |

| Lft. gr./ Age gr. | 2021 | | |
|----------------------|--------------|------------------|------------------|
| | Man/ Male | Vrouw/ Female | Totaal/ Total |
| 0-4 | 28,000 | 27,000 | 55,000 |
| 5-9 | 27,100 | 26,100 | 53,200 |
| 10-14 | 25,900 | 24,200 | 50,100 |
| 15-19 | 25,300 | 24,000 | 49,300 |
| 20-24 | 24,500 | 23,600 | 48,100 |
| 25-29 | 23,700 | 23,400 | 47,100 |
| 30-34 | 22,800 | 22,700 | 45,500 |
| 35-39 | 21,700 | 21,600 | 43,300 |
| 40-44 | 20,400 | 20,500 | 40,900 |
| 45-49 | 19,200 | 19,300 | 38,500 |
| 50-54 | 17,900 | 18,300 | 36,200 |
| 55-59 | 15,400 | 16,000 | 31,400 |
| 60-64 | 12,400 | 13,400 | 25,800 |
| 65-69 | 9,300 | 10,700 | 20,000 |
| 70-74 | 6,200 | 7,700 | 13,900 |
| 75-79 | 3,900 | 5,400 | 9,300 |
| 80+ | 3,700 | 5,200 | 8,900 |
| Totaal/ Total | 307,400 | 309,100 | 616,500 |

Tabel 1.3: Geschatte (mid-jaarlijkse) bevolking naar leeftijdsklasse en geslacht, op Urbaan, Ruraal en Binnenland domein, periode 2018-2021

Table 1.3: Estimated Mid-Year Population by Age Group and Sex, at Urban, Rural and Interior domain, period 2018-2021

| 2018 | Urbaan/Urban | | | Ruraal/Rural | | | Binnenland/Interior | | |
|----------------------|--------------|------------------|------------------|--------------|------------------|------------------|---------------------|------------------|------------------|
| Lft. gr./ Age gr. | Man/ Male | Vrouw/ Female | Totaal/ Total | Man/ Male | Vrouw/ Female | Totaal/ Total | Man/ Male | Vrouw/ Female | Totaal/ Total |
| 0-4 | 16,800 | 16,100 | 32,900 | 4,900 | 4,800 | 9,700 | 5,700 | 5,700 | 11,400 |
| 5-9 | 15,600 | 14,600 | 30,200 | 4,700 | 4,700 | 9,400 | 5,800 | 5,300 | 11,100 |
| 10-14 | 15,600 | 14,700 | 30,300 | 4,900 | 4,700 | 9,600 | 5,000 | 4,500 | 9,500 |
| 15-19 | 15,700 | 15,200 | 30,900 | 5,000 | 4,800 | 9,800 | 4,100 | 3,800 | 7,900 |
| 20-24 | 15,500 | 15,300 | 30,800 | 5,000 | 4,700 | 9,700 | 3,400 | 3,200 | 6,600 |
| 25-29 | 15,500 | 15,600 | 31,100 | 4,700 | 4,400 | 9,100 | 2,800 | 2,700 | 5,500 |
| 30-34 | 15,000 | 15,300 | 30,300 | 4,500 | 4,200 | 8,700 | 2,400 | 2,400 | 4,800 |
| 35-39 | 14,200 | 14,600 | 28,800 | 4,300 | 4,000 | 8,300 | 2,100 | 2,200 | 4,300 |
| 40-44 | 13,300 | 13,700 | 27,000 | 4,200 | 3,800 | 8,000 | 1,900 | 2,000 | 3,900 |
| 45-49 | 12,600 | 13,100 | 25,700 | 4,200 | 3,700 | 7,900 | 1,800 | 1,900 | 3,700 |
| 50-54 | 11,300 | 11,900 | 23,200 | 3,900 | 3,400 | 7,300 | 1,500 | 1,600 | 3,100 |
| 55-59 | 9,600 | 10,400 | 20,000 | 3,300 | 2,900 | 6,200 | 1,200 | 1,400 | 2,600 |
| 60-64 | 7,700 | 8,800 | 16,500 | 2,700 | 2,400 | 5,100 | 1,000 | 1,100 | 2,100 |
| 65-69 | 5,600 | 6,700 | 12,300 | 1,800 | 1,800 | 3,600 | 700 | 900 | 1,600 |
| 70-74 | 4,000 | 5,100 | 9,100 | 1,200 | 1,300 | 2,500 | 500 | 700 | 1,200 |
| 75-79 | 2,600 | 3,400 | 6,000 | 700 | 900 | 1,600 | 300 | 500 | 800 |
| 80+ | 2,500 | 3,600 | 6,100 | 600 | 800 | 1,400 | 300 | 600 | 900 |
| Totaal/ Total | 193,100 | 198,100 | 391,200 | 60,600 | 57,300 | 117,900 | 40,500 | 40,500 | 81,000 |
| 2019 | Urbaan/Urban | | | Ruraal/Rural | | | Binnenland/Interior | | |
| Lft. gr./ Age gr. | Man/ Male | Vrouw/ Female | Totaal/ Total | Man/ Male | Vrouw/ Female | Totaal/ Total | Man/ Male | Vrouw/ Female | Totaal/ Total |
| 0-4 | 16,900 | 16,100 | 33,000 | 4,900 | 4,900 | 9,800 | 5,800 | 5,800 | 11,600 |
| 5-9 | 15,900 | 15,000 | 30,900 | 4,700 | 4,700 | 9,400 | 5,700 | 5,300 | 11,000 |
| 10-14 | 15,500 | 14,700 | 30,200 | 4,800 | 4,700 | 9,500 | 5,200 | 4,700 | 9,900 |
| 15-19 | 15,700 | 15,100 | 30,800 | 5,000 | 4,800 | 9,800 | 4,300 | 3,800 | 8,100 |
| 20-24 | 15,600 | 15,300 | 30,900 | 5,000 | 4,700 | 9,700 | 3,500 | 3,300 | 6,800 |
| 25-29 | 15,600 | 15,600 | 31,200 | 4,700 | 4,500 | 9,200 | 2,900 | 2,800 | 5,700 |
| 30-34 | 15,200 | 15,400 | 30,600 | 4,500 | 4,200 | 8,700 | 2,400 | 2,400 | 4,800 |
| 35-39 | 14,500 | 14,800 | 29,300 | 4,400 | 4,000 | 8,400 | 2,200 | 2,200 | 4,400 |
| 40-44 | 13,600 | 13,900 | 27,500 | 4,200 | 3,800 | 8,000 | 2,000 | 2,000 | 4,000 |
| 45-49 | 12,700 | 13,200 | 25,900 | 4,200 | 3,800 | 8,000 | 1,800 | 1,900 | 3,700 |
| 50-54 | 11,600 | 12,200 | 23,800 | 4,000 | 3,500 | 7,500 | 1,600 | 1,700 | 3,300 |
| 55-59 | 9,800 | 10,700 | 20,500 | 3,400 | 3,000 | 6,400 | 1,300 | 1,400 | 2,700 |
| 60-64 | 8,000 | 9,000 | 17,000 | 2,700 | 2,500 | 5,200 | 1,000 | 1,200 | 2,200 |
| 65-69 | 5,900 | 7,000 | 12,900 | 1,900 | 1,900 | 3,800 | 700 | 900 | 1,600 |
| 70-74 | 4,100 | 5,200 | 9,300 | 1,200 | 1,300 | 2,500 | 500 | 700 | 1,200 |
| 75-79 | 2,700 | 3,600 | 6,300 | 700 | 900 | 1,600 | 300 | 500 | 800 |
| 80+ | 2,600 | 3,700 | 6,300 | 600 | 800 | 1,400 | 300 | 600 | 900 |
| Totaal/Total | 195,900 | 200,500 | 396,400 | 60,900 | 58,000 | 118,900 | 41,500 | 41,200 | 82,700 |

Vervolg: Geschatte (mid-jaarlijkse) bevolking naar leeftijdsklasse en geslacht, op Urbaan, Ruraal en Interior domein, periode 2018-2021

Continue: Estimated Mid-Year Population by Age Group and Sex, at Urban, Rural and Interior domain, period 2018-2021

| 2020 | Urbaan/Urban | | | Ruraal/Rural | | | Interior/Interior | | |
|----------------------|----------------|------------------|------------------|---------------|------------------|------------------|-------------------|------------------|------------------|
| Lft. gr./ Age gr. | Man/ Male | Vrouw/ Female | Totaal/ Total | Man/ Male | Vrouw/ Female | Totaal/ Total | Man/ Male | Vrouw/ Female | Totaal/ Total |
| 0-4 | 16,900 | 16,100 | 33,000 | 5,000 | 4,900 | 9,900 | 6,000 | 5,900 | 11,900 |
| 5-9 | 16,200 | 15,400 | 31,600 | 4,800 | 4,800 | 9,600 | 5,800 | 5,500 | 11,300 |
| 10-14 | 15,500 | 14,600 | 30,100 | 4,800 | 4,700 | 9,500 | 5,400 | 4,900 | 10,300 |
| 15-19 | 15,600 | 15,000 | 30,600 | 5,000 | 4,800 | 9,800 | 4,500 | 4,000 | 8,500 |
| 20-24 | 15,700 | 15,300 | 31,000 | 5,000 | 4,800 | 9,800 | 3,700 | 3,400 | 7,100 |
| 25-29 | 15,700 | 15,700 | 31,400 | 4,900 | 4,500 | 9,400 | 3,100 | 2,900 | 6,000 |
| 30-34 | 15,400 | 15,600 | 31,000 | 4,600 | 4,300 | 8,900 | 2,500 | 2,500 | 5,000 |
| 35-39 | 14,700 | 15,000 | 29,700 | 4,400 | 4,100 | 8,500 | 2,300 | 2,300 | 4,600 |
| 40-44 | 13,800 | 14,100 | 27,900 | 4,300 | 3,900 | 8,200 | 2,000 | 2,200 | 4,200 |
| 45-49 | 13,000 | 13,400 | 26,400 | 4,300 | 3,800 | 8,100 | 1,800 | 2,000 | 3,800 |
| 50-54 | 11,800 | 12,400 | 24,200 | 4,000 | 3,600 | 7,600 | 1,600 | 1,700 | 3,300 |
| 55-59 | 10,100 | 11,000 | 21,100 | 3,500 | 3,200 | 6,700 | 1,300 | 1,500 | 2,800 |
| 60-64 | 8,200 | 9,400 | 17,600 | 2,800 | 2,600 | 5,400 | 1,100 | 1,300 | 2,400 |
| 65-69 | 6,200 | 7,400 | 13,600 | 2,000 | 2,000 | 4,000 | 700 | 1,000 | 1,700 |
| 70-74 | 4,300 | 5,500 | 9,800 | 1,300 | 1,400 | 2,700 | 500 | 700 | 1,200 |
| 75-79 | 2,800 | 3,800 | 6,600 | 800 | 900 | 1,700 | 300 | 500 | 800 |
| 80+ | 2,700 | 3,700 | 6,400 | 600 | 800 | 1,400 | 300 | 500 | 800 |
| Totaal/Total | 198,600 | 203,400 | 402,000 | 62,100 | 59,100 | 121,200 | 42,900 | 42,800 | 85,700 |
| 2021 | Urbaan/Urban | | | Ruraal/Rural | | | Interior/Interior | | |
| Lft. gr./ Age gr. | Man/ Male | Vrouw/ Female | Totaal/ Total | Man/ Male | Vrouw/ Female | Totaal/ Total | Man/ Male | Vrouw/ Female | Totaal/ Total |
| 0-4 | 16,900 | 16,100 | 33,000 | 5,000 | 4,900 | 9,900 | 6,100 | 6,000 | 12,100 |
| 5-9 | 16,600 | 15,800 | 32,400 | 4,800 | 4,800 | 9,600 | 5,700 | 5,500 | 11,200 |
| 10-14 | 15,500 | 14,500 | 30,000 | 4,800 | 4,700 | 9,500 | 5,600 | 5,000 | 10,600 |
| 15-19 | 15,600 | 15,000 | 30,600 | 5,000 | 4,800 | 9,800 | 4,700 | 4,200 | 8,900 |
| 20-24 | 15,700 | 15,300 | 31,000 | 5,000 | 4,800 | 9,800 | 3,800 | 3,500 | 7,300 |
| 25-29 | 15,700 | 15,700 | 31,400 | 4,900 | 4,700 | 9,600 | 3,100 | 3,000 | 6,100 |
| 30-34 | 15,600 | 15,700 | 31,300 | 4,600 | 4,400 | 9,000 | 2,600 | 2,600 | 5,200 |
| 35-39 | 14,900 | 15,100 | 30,000 | 4,500 | 4,200 | 8,700 | 2,300 | 2,300 | 4,600 |
| 40-44 | 14,000 | 14,300 | 28,300 | 4,300 | 4,000 | 8,300 | 2,100 | 2,200 | 4,300 |
| 45-49 | 13,100 | 13,500 | 26,600 | 4,200 | 3,800 | 8,000 | 1,900 | 2,000 | 3,900 |
| 50-54 | 12,100 | 12,800 | 24,900 | 4,100 | 3,700 | 7,800 | 1,700 | 1,800 | 3,500 |
| 55-59 | 10,400 | 11,200 | 21,600 | 3,600 | 3,300 | 6,900 | 1,400 | 1,500 | 2,900 |
| 60-64 | 8,500 | 9,600 | 18,100 | 2,900 | 2,600 | 5,500 | 1,000 | 1,200 | 2,200 |
| 65-69 | 6,400 | 7,700 | 14,100 | 2,100 | 2,000 | 4,100 | 800 | 1,000 | 1,800 |
| 70-74 | 4,400 | 5,600 | 10,000 | 1,300 | 1,400 | 2,700 | 500 | 700 | 1,200 |
| 75-79 | 2,800 | 4,000 | 6,800 | 800 | 900 | 1,700 | 300 | 500 | 800 |
| 80+ | 2,800 | 3,900 | 6,700 | 600 | 800 | 1,400 | 300 | 500 | 800 |
| Totaal/Total | 201,000 | 205,800 | 406,800 | 62,500 | 59,800 | 122,300 | 43,900 | 43,500 | 87,400 |

Grafiek 1: Mid jaarlijkse populatie, 2021

Graph 1: Mid-Year Population, 2021

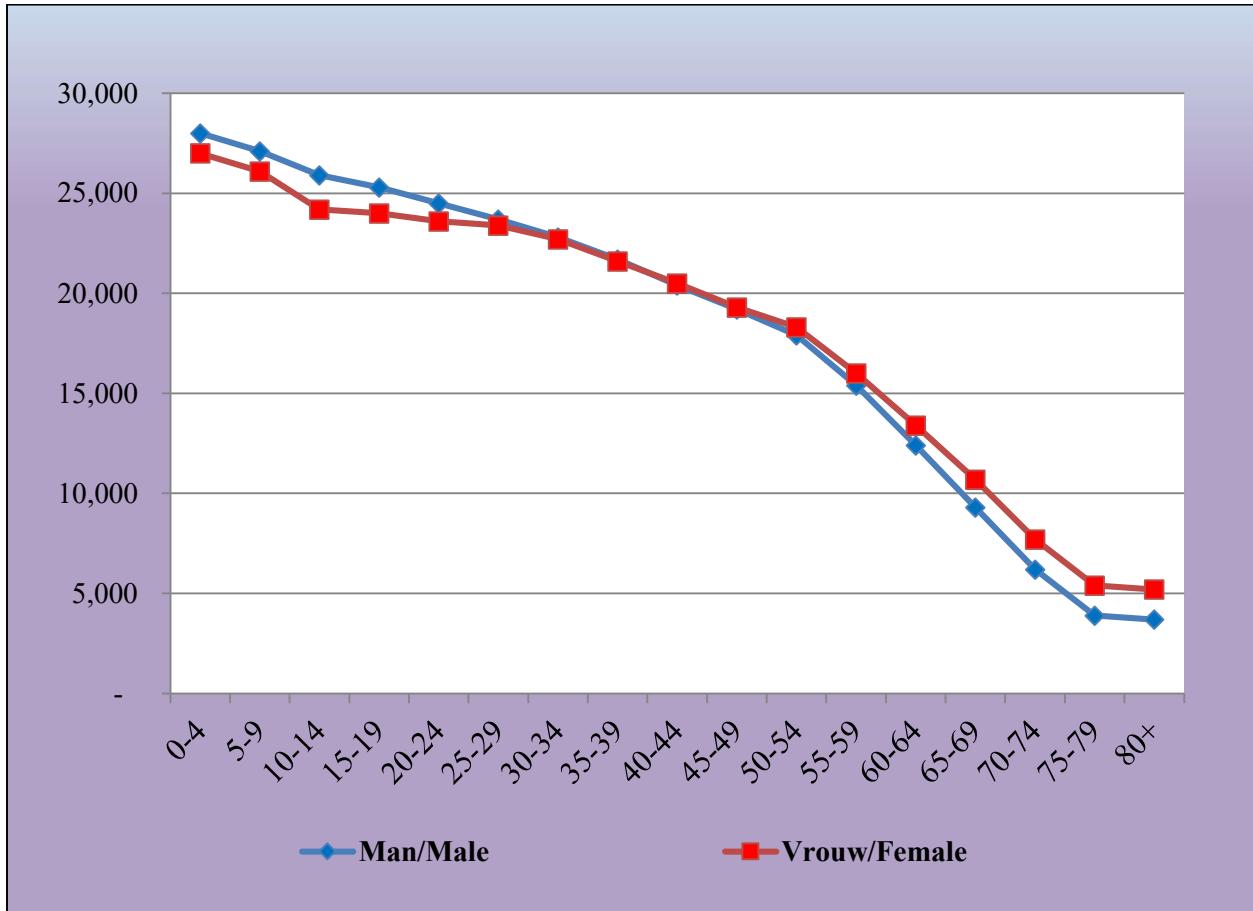

Tabel 1.4: Percentage 60 plussers t.o.v. de totale bevolking, 2018-2021

Table 1.4: Percentage of persons 60 plus related to the Total Population, 2018-2021

| Categorie/ Category | 2018 | 2019 | 2020 | 2021 |
|---------------------------------------|---------|---------|---------|---------|
| Totale Bevolking/ Total Population | 590,100 | 598,000 | 608,900 | 616,500 |
| 60+ | 70,800 | 73,000 | 76,100 | 77,900 |
| Percentage | 12.0 | 12.2 | 12.5 | 12.6 |

Tabel 1.5: Percentage 60 plussers t.o.v. de totale bevolking op Urbaan, Ruraal en Binnenland domein, 2018-2021

Table 1.5: Percent persons 60 plus related to the Total Population on Urban, Rural and Interior domain, 2018-2021

| Categorie/ Category | 2018 | | | 2019 | | | 2020 | | |
|---|------------------|------------------|-------------------------|------------------|------------------|-------------------------|------------------|------------------|-------------------------|
| | Urbaan/ Urban | Ruraal/ Rural | Binnenland/ Interior | Urbaan/ Urban | Ruraal/ Rural | Binnenland/ Interior | Urbaan/ Urban | Ruraal/ Rural | Binnenland/ Interior |
| Totale Bevolking/ Total Population | 391,200 | 117,900 | 81,000 | 396,400 | 118,900 | 82,700 | 402,000 | 121,200 | 85,700 |
| 60+ | 50,000 | 14,200 | 6,600 | 51,800 | 14,500 | 6,700 | 54,000 | 15,200 | 6,900 |
| Percentage/ Percent | 12.8 | 12.0 | 8.1 | 13.1 | 12.2 | 8.1 | 13.4 | 12.5 | 8.1 |

| Categorie/ Category | 2021 | | |
|---|------------------|------------------|-------------------------|
| | Urbaan/ Urban | Ruraal/ Rural | Binnenland/ Interior |
| Totale Bevolking/ Total Population | 406,800 | 122,300 | 87,400 |
| 60+ | 55,700 | 15,400 | 6,800 |
| Percentage/ Percent | 13.7 | 12.6 | 7.8 |

Grafiek 2: Procentuele verdeling van de bevolking naar brede leeftijdsgroepen in Suriname, 2018-2021

Graph 2: Percent Distribution of the Population in Suriname by broad Age Groups, 2018-2021

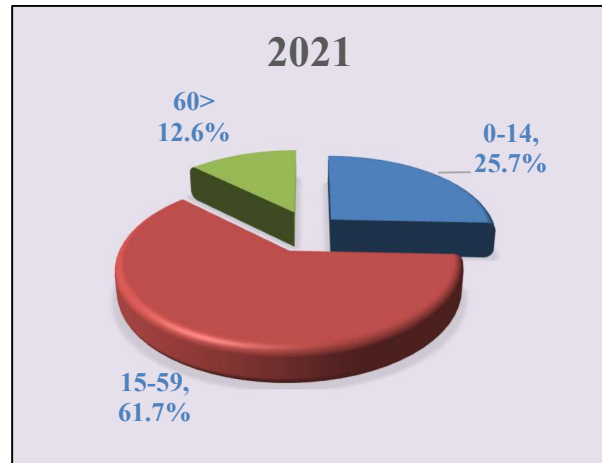
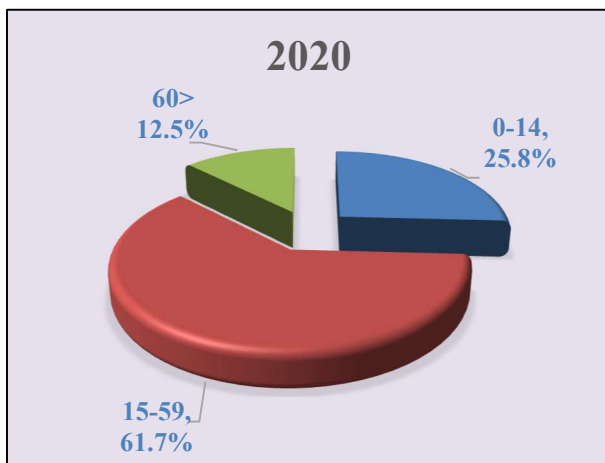
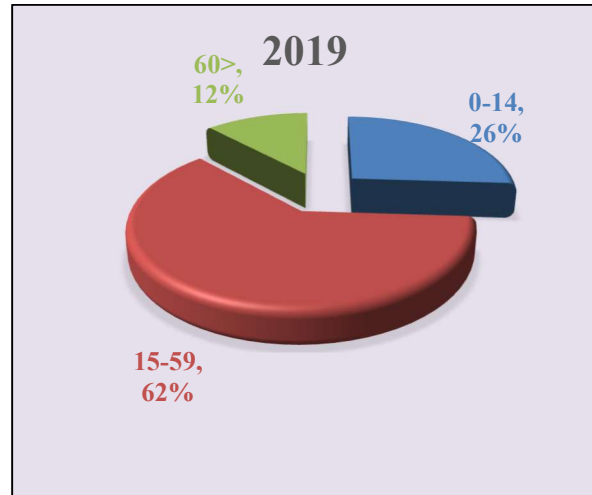
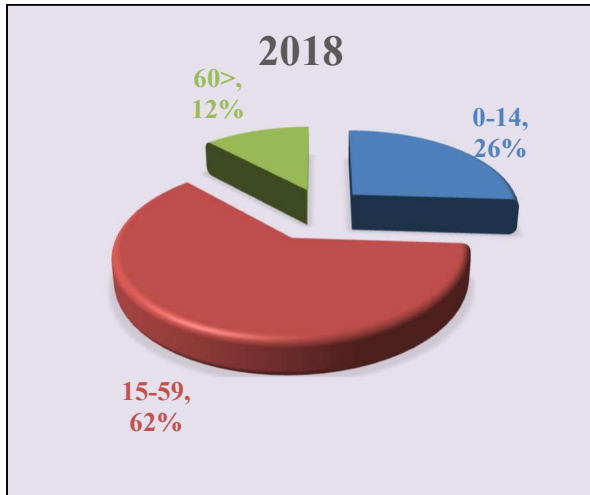

Tabel 1.6: De sex ratio van de bevolking naar leeftijdsklasse, 2018-2021

Table 1.6: The Sex Ratio of the Population by Age Group, 2018-2021

| Leeftijdsklasse/ Age Group | 2018 | 2019 | 2020 | 2021 |
|-------------------------------|-------|-------|-------|-------|
| 0-14 | 105.2 | 104.6 | 104.7 | 104.8 |
| 15-19 | 104.2 | 105.5 | 105.5 | 105.4 |
| 20-24 | 103.0 | 103.4 | 103.4 | 103.8 |
| 25-29 | 101.3 | 101.3 | 102.2 | 101.3 |
| 30-34 | 100.0 | 100.5 | 100.5 | 100.4 |
| 35-39 | 99.4 | 100.5 | 100.5 | 100.5 |
| 40-44 | 99.5 | 100.5 | 99.5 | 99.5 |
| 45-49 | 99.5 | 98.9 | 99.5 | 99.5 |
| 50-54 | 98.8 | 98.9 | 98.9 | 97.8 |
| 55-59 | 95.9 | 96.0 | 95.5 | 96.3 |
| 60+ | 83.42 | 83.4 | 83.4 | 83.7 |
| Totaal/ Total | 99.4 | 99.5 | 99.5 | 99.5 |

Tabel 1.7: De sex ratio van de bevolking naar leeftijdsklasse op Urbaan, Ruraal en Binnenland domein 2018-2021

Table 1.7: The Sex Ratio of the Population by Age Group at Urban, Rural and Interior domain, 2018-2021

| Leeftijds klasse/ Age Group | 2018 | | | 2019 | | | 2020 | | |
|--------------------------------------|------------------|----------------------|-------------------------|------------------|----------------------|-------------------------|------------------|----------------------|-------------------------|
| | Urbaan/ Urban | Ruraal / Rural | Binnenland/ Interior | Urbaan/ Urban | Ruraal / Rural | Binnenland/ Interior | Urbaan/ Urban | Ruraal / Rural | Binnenland/ Interior |
| 0-14 | 105.7 | 102.1 | 106.5 | 105.5 | 100.7 | 105.7 | 105.4 | 101.4 | 105.5 |
| 15-19 | 103.3 | 104.2 | 107.9 | 104.0 | 104.2 | 113.2 | 104.0 | 104.2 | 112.5 |
| 20-24 | 101.3 | 106.4 | 106.3 | 102.0 | 106.4 | 106.1 | 102.6 | 104.2 | 108.8 |
| 25-29 | 99.4 | 106.8 | 103.7 | 100.0 | 104.4 | 103.6 | 100.0 | 108.9 | 106.9 |
| 30-34 | 98.0 | 107.1 | 100.0 | 98.7 | 107.1 | 100.0 | 98.7 | 107.0 | 100.0 |
| 35-39 | 97.3 | 107.5 | 95.5 | 98.0 | 110.0 | 100.0 | 98.0 | 107.3 | 100.0 |
| 40-44 | 97.1 | 110.5 | 95.0 | 97.8 | 110.5 | 100.0 | 97.9 | 110.3 | 90.9 |
| 45-49 | 96.2 | 113.5 | 94.7 | 96.2 | 110.5 | 94.7 | 97.0 | 113.2 | 90.0 |
| 50-54 | 95.0 | 114.7 | 93.8 | 95.1 | 114.3 | 94.1 | 95.2 | 111.1 | 94.1 |
| 55-59 | 92.3 | 113.8 | 85.7 | 91.6 | 113.3 | 92.9 | 91.8 | 109.4 | 86.7 |
| 60+ | 81.2 | 97.2 | 73.7 | 81.8 | 95.9 | 71.8 | 81.2 | 97.4 | 72.5 |
| Totaal/ Total | 97.5 | 105.8 | 100.0 | 97.7 | 105.0 | 100.7 | 97.6 | 105.1 | 100.2 |

Vervolg: Tabel 1.7: De sex ratio van de bevolking naar leeftijdsklasse op Urbaan, Ruraal en Binnenland domein 2018-2021

Continue: Table 1.7: The Sex Ratio of the Population by Age Group at Urban, Rural and Interior domain, 2018-2021

| Leeftijds klasse/ Age Group | 2021 | | |
|--------------------------------------|------------------|----------------------|-------------------------|
| | Urbaan/ Urban | Ruraal / Rural | Binnenland/ Interior |
| 0-14 | 105.6 | 101.4 | 105.5 |
| 15-19 | 104.0 | 104.2 | 111.9 |
| 20-24 | 102.6 | 104.2 | 108.6 |
| 25-29 | 100.0 | 104.3 | 103.3 |
| 30-34 | 99.4 | 104.5 | 100.0 |
| 35-39 | 98.7 | 107.1 | 100.0 |
| 40-44 | 97.9 | 107.5 | 95.5 |
| 45-49 | 97.0 | 110.5 | 95.0 |
| 50-54 | 94.5 | 110.8 | 94.4 |
| 55-59 | 92.9 | 109.1 | 93.3 |
| 60+ | 80.8 | 100.0 | 74.4 |
| Totaal/ Total | 97.7 | 104.5 | 100.9 |

Grafiek 3: De sex ratio van de bevolking naar leeftijdsklasse, 2018-2021

Graph 3: The Sex Ratio of the Population by Age group, 2018-2021

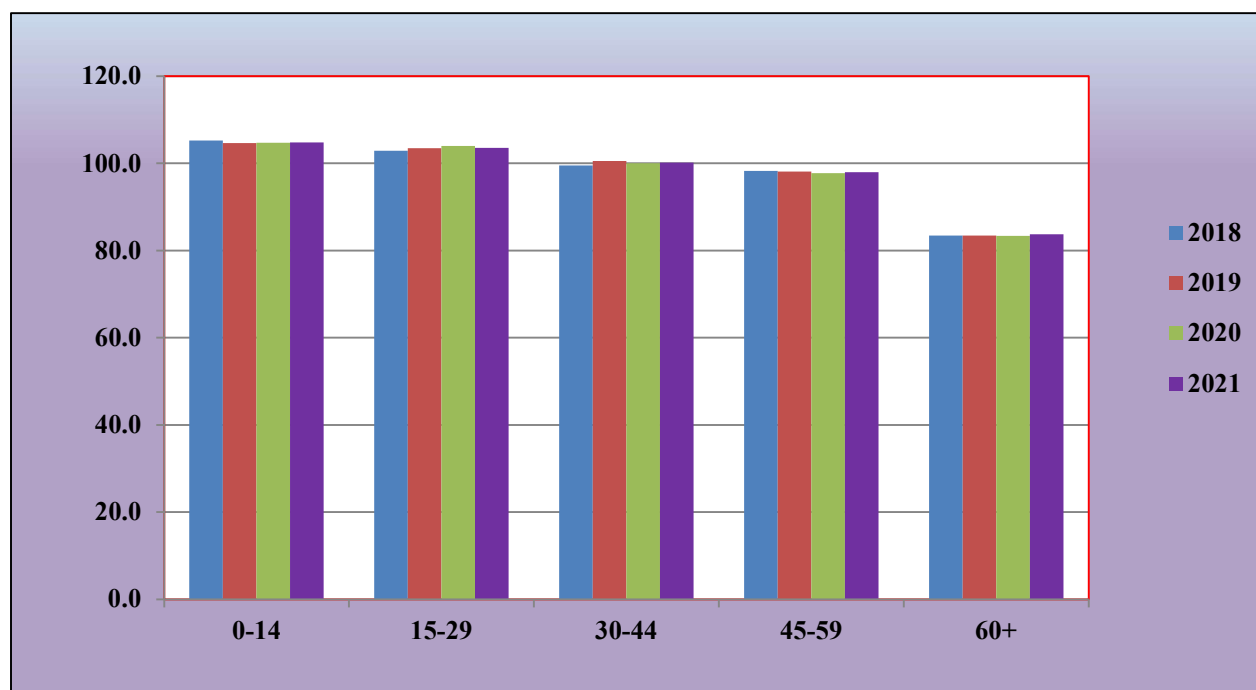

Tabel 1.8: Geselecteerde demografische kengetallen, 2018-2021

Table 1.8: Selected Demographic Ratios, 2018-2021

| Indicator | 2018 | 2019 | 2020 | 2021 |
|---|-------|-------|-------|-------|
| Sex ratio totale bevolking / Sex Ratio Total Population | 99.4 | 99.5 | 99.5 | 99.5 |
| Geboorten per 1000 vrouwen 15-44 jaar/ Births per 1000 Women 15-44 years | 73.84 | 75.87 | 75.04 | 73.73 |
| Totaal vruchtbaarheidscijfer (voor vrouwen van 15-44 jaar)/ Total Fertility Rate (for women aged 15-44 years) | 2.17 | 2.23 | 2.21 | 2.18 |
| Levensverwachting bij geboorte, man / Life Expectancy at Birth, Male | 70.66 | 70.45 | 70.51 | 67.17 |
| Levensverwachting bij geboorte,vrouw / Life Expectancy at Birth, Female | 75.65 | 75.17 | 75.73 | 71.95 |
| Afhankelijkheidsratio kinderen / Child Dependency Ratio | 42.28 | 42.20 | 41.85 | 41.63 |
| Afhankelijkheidsratio ouderen / Aged Dependency Ratio | 19.00 | 19.39 | 20.26 | 20.48 |
| Afhankelijkheidsratio / Dependency Ratio | 61.58 | 61.75 | 62.11 | 62.11 |
| Mediale leeftijd / Median Age | 29.95 | 30.17 | 30.41 | 30.60 |
| Gemiddelde leeftijd / Mean Age | 32.47 | 32.64 | 32.81 | 32.95 |



GEBORTE



NATALITY



Hoofdstuk II: Geboorte

Geboorte

In dit hoofdstuk treft u tabellen en grafieken aan die informatie bevatten over de geboorten en de vruchtbaarheidscijfers in Suriname.

De verkregen en verwerkte data is voornamelijk van het Centraal Bureau voor Burgerzaken (CBB) afkomstig. De geboortecijfers van het CBB kunnen als het ‘volledigst’ beschouwd worden, omdat elke levend geboorte verplicht geregistreerd dient te worden. De data verwerkt in tabel 2.8 is afkomstig van de 5 grote ziekenhuizen en de RGD in Suriname. Deze data betreft “geboorten naar geboortegewicht”, naar een indeling van de Verenigde Naties.

Voor de periode 2018-2021 geeft het ruwe geboorte cijfer aan dat er per 1,000 van de mid-jaarlijkse bevolking circa 17 levendgeborenen zijn. Er is minimaal verschil bij vergelijking van de jaarlijkse ruwe geboorte cijfers: 2018 (16.59), 2019(16.93), 2020 (16.51) en 2021 (16.63)

Het ruwe geboortecijfer voor 2021 is 16.63 Dit betekent dat er per 1,000 van de mid-jaarlijkse bevolking circa 17 levendgeborenen zijn.

De sex ratio bij geboorte is in de periode 2018-2021: 105.0, 106.7, 103.1 en 104.1. Volgens empirisch onderzoek ligt de sex ratio bij geboorte normaliter tussen de 102 en 107.

De gemiddelde leeftijd van een vrouw die een eerste kind ter wereld bracht in 2021 was 24.49 jaar.

Chapter II: Natality

Natality

In this chapter you will find tables and graphs that contain information about the births and fertility rates in Suriname.

The data obtained and processed comes mainly from the Civil Registry Office (CBB). The birth data from the CBB can be considered the ‘most complete’ because it is mandatory that every live birth must be registered. The data in table 2.8 is from the 5 major hospitals and the RGD of Suriname. This data regards ‘births by birth weight’, based on a classification from the United Nations.

For the period 2018-2021, the Crude Birth Rate indicates that per 1,000 of the Mid-Year population there are approximately 17 live births. There is minimal difference when comparing the annual Crude Births Rates: 2018 (16.59), 2019(16.93), 2020 (16.51) and 2021 (16.63).

The Crude Birth Rate for 2021 is 16.63. This means that there are approximately 17 live births per 1,000 of the Mid-Year population.

The Sex Ratio at birth as of 2018 to 2021 is 105.0, 106.7, 103.1 and 104.1. According to empirical research, the sex ratio at birth is usually between 102 and 107.

The mean age of a woman who gave birth to a first child in 2021 was 24.49 years.

Het totaalvruchtbaarheidscijfer in 2021 was 2.19. Dit houdt in dat er per vrouw in de vruchtbare leeftijdsklasse 15-44 jaar, ongeveer 2 kinderen geboren werden.

Het algemeen vruchtbaarheidscijfer in 2021 was:73.73 wat inhield dat er per 1,000 vrouwen in de vruchtbare leeftijdsklasse 15-44 jaar, ongeveer 74 kinderen geboren werden.

Bekijken wij de geboorten onder tienermoeders, dan zien wij dat voor 2021 ongeveer 39.06% van het totaal aantal geboorten onder 20 jaar uit moeders jonger dan 18 jaar was. In 2020 was dat 43.33%. De meeste van deze moeders wonen in Paramaribo, Wanica, Para en Sipaliwini. Circa 13% van de geboorten vindt plaats bij tienermoeders.

Het is, ondanks meerdere pogingen van het ABS, niet gelukt om, voor 2021, data van alle 5 grote ziekenhuizen ter beschikking te krijgen. De ziekenhuisdata, (geboorten en geboortegewicht) in deze publicatie is gebaseerd op informatie van 4 grote ziekenhuizen en de RGD en refereert voor 2021 naar een totaal van 7,661 geboorten. Het gemiddelde geboortegewicht was 2,977 gram.

The Total Fertility Rate in 2021 was 2.19. This means that there were about 2 children born per woman in the child bearing age group 15-44 years.

The General Fertility Rate Approximately in 2021 was 73.73, which means that 74 children are born from 1,000 women in the child bearing age group 15-44 years.

If we take a look at the births among teenage mothers, we see that for 2021, about 39.06% of the total number of births under 20 years was from mothers under 18 years. In 2020 this figure was 43.33%. Most of these mothers live in Paramaribo, Wanica, Para and Sipaliwini.

Circa 13% of all live births are delivered by teenage mothers.

Despite several attempts by the ABS, it has not been possible to obtain data from all 5 major hospitals regarding 2021.

The hospital data (births and birth weight) in this publication is based on information from 4 major hospitals and the RGD and refers to a total of 7,661 births for 2021.

The average birth weight was 2,977 grams.

Tabel 2.1.1: Levendgeboren personen naar geslacht en sex ratio, 2018-2021
Table 2.1.1: Live Births by Sex and Sex Ratio, 2018-2021

| Jaar/Year | Man/ Male | Vrouw/ Female | Sex ratio bij geboorte/ Sex Ratio at birth |
|-----------|--------------|------------------|---|
| 2018 | 5,024 | 4,785 | 105.0 |
| 2019 | 5,227 | 4,900 | 106.7 |
| 2020 | 5,104 | 4,949 | 103.1 |
| 2021 | 5,228 | 5,024 | 104.1 |

Noot/Note: Volgens empirisch onderzoek ligt de sex ratio bij geboorte normaliter tussen 102 en 107.
According to Empirical Research the Sex Ratio at Birth normally lies between 102 and 107.

Tabel 2.1.2: Levendgeboren personen naar geslacht en sex ratio op Urbaan, Ruraal en Binnenland niveau,
2018-2021

Table 2.1.2: Live Births by Sex and Sex Ratio at Urban, Rural and Interior level, 2018-2021

| Jaar/Year | Urbaan/Urban | | | Ruraal/Rural | | | Binnenland/Interior | | |
|-----------|--------------|------------------|---|--------------|------------------|---|---------------------|------------------|---|
| | Man/ Male | Vrouw/ Female | Sex ratio bij geboorte/ Sex Ratio at birth | Man/ Male | Vrouw/ Female | Sex ratio bij geboorte/ Sex Ratio at birth | Man/ Male | Vrouw /Female | Sex ratio bij geboorte/ Sex Ratio at birth |
| 2018 | 3,209 | 3,126 | 102.7 | 948 | 847 | 111.9 | 754 | 697 | 108.2 |
| 2019 | 3,441 | 3,142 | 109.5 | 968 | 922 | 105.0 | 696 | 740 | 94.1 |
| 2020 | 3,204 | 3,141 | 102.0 | 975 | 922 | 105.7 | 774 | 754 | 102.7 |
| 2021 | 3,284 | 3,193 | 102.8 | 1,028 | 1,001 | 102.7 | 803 | 727 | 110.5 |

Noot/Note: Volgens empirisch onderzoek ligt de sex ratio bij geboorte normaliter tussen 102 en 107.
According to Empirical Research the Sex Ratio at Birth normally lies between 102 and 107.

Tabel 2.2: Ruwe geboortecijfer, 2018-2021

Table 2.2: Crude Birth Rate, 2018-2021

| Jaar/Year | 2018 | 2019 | 2020 | 2021 |
|--|---------|---------|---------|---------|
| Geboorten/Births | 9,809 | 10,127 | 10,053 | 10,252 |
| Mid-jaarlijkse populatie/ Mid-year population | 590,100 | 598,000 | 608,900 | 616,500 |
| Ruwe geboorte cijfer/ Crude Birth Rate | 16.62 | 16.93 | 16.51 | 16.63 |

Tabel 2.3: Procentuele verdeling van vrouwen die een eerste kind ter wereld brachten, met gemiddelde en mediale leeftijd, 2018-2021

Table 2.3: Percent Distribution of Women delivering their First Live Birth with Mean and Median age, 2018-2021

| Leeftijdsklasse/ Age Group | 2018 | 2019 | 2020 | 2021 |
|-------------------------------|--------|--------|--------|--------|
| < 15 | 1.45 | 1.30 | 1.32 | 1.13 |
| 15-19 | 27.44 | 27.48 | 26.39 | 24.39 |
| 20-24 | 33.39 | 35.25 | 34.74 | 35.08 |
| 25-29 | 21.77 | 20.50 | 20.30 | 21.49 |
| 30-34 | 10.68 | 9.82 | 10.99 | 10.54 |
| 35-39 | 3.94 | 4.47 | 5.08 | 5.99 |
| 40-44 | 1.29 | 1.12 | 1.08 | 1.29 |
| ≥ 45 | 0.05 | 0.05 | 0.10 | 0.10 |
| Totaal/ Total | 100.00 | 100.00 | 100.00 | 100.00 |
| Absoluut/ Absolute | 3,735 | 3,756 | 3,877 | 3,891 |
| Gemiddelde leeftijd/ Mean Age | 24.02 | 23.92 | 24.18 | 24.49 |
| Mediale leeftijd/ Median Age | 23.16 | 23.01 | 23.21 | 23.01 |

Tabel 2.4.1¹: Procentuele verdeling van vrouwen die een levendgeboren kind ter wereld brachten met gemiddelde en mediale leeftijd, 2018-2021

Table 2.4.1 : Percent Distribution of Women who had a live birth, with Mean and Median Age, 2018-2021

| Leeftijdsklasse/ Age Group | 2018 | 2019 | 2020 | 2021 |
|-------------------------------|--------|--------|--------|--------|
| < 15 | 0.55 | 0.49 | 0.53 | 0.46 |
| 15-19 | 13.08 | 13.40 | 13.24 | 12.15 |
| 20-24 | 24.99 | 25.12 | 25.93 | 25.78 |
| 25-29 | 26.18 | 25.30 | 25.15 | 24.85 |
| 30-34 | 20.95 | 20.30 | 19.56 | 19.92 |
| 35-39 | 10.85 | 12.29 | 12.32 | 12.93 |
| 40-44 | 3.24 | 2.92 | 3.07 | 3.67 |
| ≥ 45 | 0.16 | 0.17 | 0.20 | 0.23 |
| Totaal/ Total | 100.00 | 100.00 | 100.00 | 100.00 |
| Absoluut/ Absolute | 9,809 | 10,127 | 10,053 | 10,252 |
| Gemiddelde leeftijd/ Mean Age | 27.52 | 27.55 | 27.52 | 27.82 |
| Mediale leeftijd./ Median Age | 27.17 | 27.17 | 27.05 | 27.34 |

Tabel 2.4.2: Procentuele verdeling van vrouwen die een levendgeboren kind ter wereld brachten met gemiddelde en mediale leeftijd, **Urbaan**, 2018-2021

Table 2.4.2: Percent Distribution of Women who had a live birth, with Mean and Median Age, **Urban**, 2018-2021

| Leeftijdsklasse/ Age Group | 2018 | 2019 | 2020 | 2021 |
|-------------------------------|--------|--------|--------|--------|
| < 15 | 0.32 | 0.36 | 0.25 | 0.26 |
| 15-19 | 10.72 | 11.04 | 11.42 | 10.07 |
| 20-24 | 24.76 | 24.14 | 24.63 | 24.72 |
| 25-29 | 28.03 | 27.29 | 26.38 | 26.18 |
| 30-34 | 21.87 | 21.33 | 21.61 | 21.80 |
| 35-39 | 11.33 | 12.92 | 12.79 | 13.17 |
| 40-44 | 2.84 | 2.79 | 2.82 | 3.66 |
| ≥ 45 | 0.12 | 0.13 | 0.09 | 0.14 |
| Totaal/ Total | 100.00 | 100.00 | 100.00 | 100.00 |
| Absoluut/ Absolute | 6,485 | 6,728 | 6,341 | 6,477 |
| Gemiddelde leeftijd/ Mean Age | 27.82 | 27.94 | 27.89 | 28.20 |
| Mediale leeftijd./ Median Age | 27.53 | 27.65 | 27.60 | 27.86 |

Tabel 2.4.3: Procentuele verdeling van vrouwen die een levendgeboren kind ter wereld brachten met gemiddelde en mediale leeftijd, **Ruraal**, 2018-2021

Table 2.4.3: Percent Distribution of Women who had a live birth, with Mean and Median Age, **Rural**, 2018-2021

| Leeftijdsklasse/ Age Group | 2018 | 2019 | 2020 | 2021 |
|-------------------------------|--------|--------|--------|--------|
| < 15 | 0.38 | 0.10 | 0.58 | 0.30 |
| 15-19 | 15.40 | 14.34 | 13.48 | 13.11 |
| 20-24 | 25.68 | 28.47 | 28.12 | 28.39 |
| 25-29 | 25.73 | 24.64 | 25.80 | 24.40 |
| 30-34 | 20.18 | 19.93 | 17.32 | 18.14 |
| 35-39 | 9.85 | 9.94 | 11.64 | 12.62 |
| 40-44 | 2.56 | 2.48 | 2.79 | 2.76 |
| ≥ 45 | 0.22 | 0.10 | 0.26 | 0.30 |
| Totaal/ Total | 100.00 | 100.00 | 100.00 | 100.00 |
| Absoluut/ Absolute | 1,838 | 1,932 | 1,899 | 2,029 |
| Gemiddelde leeftijd/ Mean Age | 27.04 | 27.01 | 27.17 | 27.37 |
| Mediale leeftijd./ Median Age | 26.66 | 26.44 | 26.52 | 26.68 |

Tabel 2.4.4: Procentuele verdeling van vrouwen die een levendgeboren kind ter wereld brachten met gemiddelde en mediale leeftijd, **Binnenland**, 2018-2021

Table 2.4.4: Percent Distribution of Women who had a live birth, with Mean and Median Age, **Interior** 2018-2021

| Leeftijdsklasse/ Age Group | 2018 | 2019 | 2020 | 2021 |
|-------------------------------|--------|--------|--------|--------|
| < 15 | 1.68 | 1.64 | 1.57 | 1.57 |
| 15-19 | 20.54 | 22.97 | 20.90 | 19.93 |
| 20-24 | 25.05 | 25.15 | 28.24 | 27.19 |
| 25-29 | 18.59 | 16.97 | 18.28 | 18.95 |
| 30-34 | 17.98 | 16.16 | 13.96 | 14.12 |
| 35-39 | 10.03 | 12.54 | 11.99 | 12.55 |
| 40-44 | 5.86 | 4.16 | 4.72 | 5.10 |
| ≥ 45 | 0.27 | 0.41 | 0.33 | 0.59 |
| Totaal/ Total | 100.00 | 100.00 | 100.00 | 100.00 |
| Absoluut/ Absolute | 1,485 | 1,467 | 1,526 | 1,530 |
| Gemiddelde leeftijd/ Mean Age | 26.79 | 26.48 | 26.45 | 26.77 |
| Mediale leeftijd./ Median Age | 25.73 | 25.07 | 24.88 | 25.24 |

Grafiek 4: Gemiddelde leeftijd van de vrouw bij geboorte van haar eerste kind en gemiddelde leeftijd ongeacht van de rangorde van geboorte, 2018-2021

Graph 4: Mean Age of Women at First Birth and Mean Age regardless of order of birth, 2018-2021

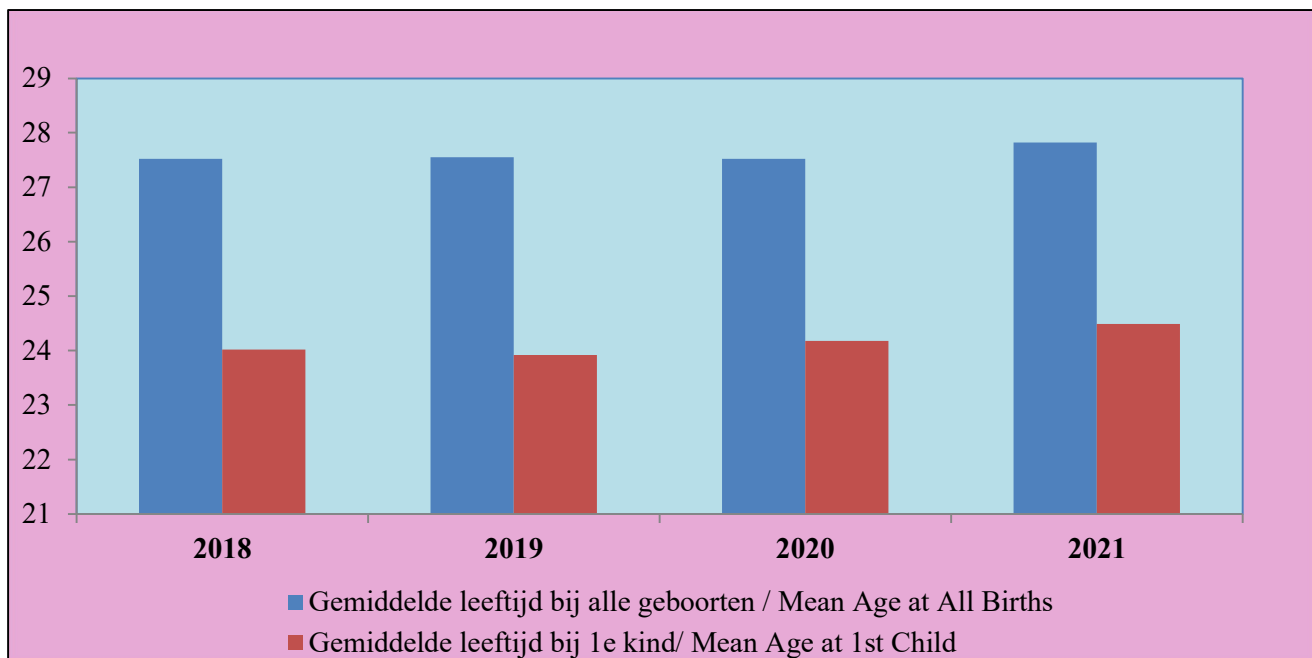

Tabel 2.5.1: Leeftijdsspecifieke vruchtbaarheidscijfers, Algemeen vruchtbaarheidscijfers, Totaal vruchtbaarheidscijfers en Bruto vervangingsfactor, 2018-2021

Table 2.5.1: ASFR, GFR, TFR and GRR, 2018-2021

| Leeftijdsgroep/ Age Group | 2018 | 2019 | 2020 | 2021 | |
|------------------------------|--------|--------|--------|--------|---|
| 15-19 | 53.91 | 57.26 | 56.64 | 52.92 | Leeftijds specifieke vruchtbaarheids cijfers/ ASFR |
| 20 - 24 | 105.65 | 109.18 | 111.89 | 109.87 | |
| 25 - 29 | 113.13 | 111.88 | 110.88 | 106.03 | |
| 30 - 34 | 93.84 | 93.45 | 88.56 | 87.93 | |
| 35 - 39 | 51.15 | 59.24 | 58.44 | 60.23 | |
| 40 - 44 | 16.31 | 15.08 | 15.45 | 18.10 | |
| GFR | 73.84 | 75.87 | 75.04 | 73.73 | Algemeen vruchtbaarheidscijfer |
| TFR | 2.17 | 2.23 | 2.21 | 2.18 | Totaal vruchtbaarheidscijfer |
| GRR | 1.06 | 1.08 | 1.09 | 1.08 | Bruto vervangingsfactor |

Noot/Note:

- 1) Bij bovenstaande indicatoren worden geboorten onder vrouwen 45 jaar en ouder, buiten beschouwing gelaten/In above mentioned indicators, births to women aged 45 plus are excluded.
- 2) Bij GRR echter gewerkt met proportie meisjes geboorten, daar informatie over geboorten naar sexe per leeftijdsklasse van de moeder niet beschikbaar is. / The GRR though is calculated with the proportion female births, as information regarding births by sex per age group of the mother is not available.

Tabel 2.5.2: Leeftijdsspecifieke vruchtbaarheidscijfers, Algemeen vruchtbaarheidscijfers, Totaal vruchtbaarheidscijfers en Bruto vervangingsfactor, **Urbaan**, 2018-2021

Table 2.5.2: ASFR, GFR, TFR and GRR, **Urban**, 2018-2021

| Leeftijdsgroep/ Age Group | 2018 | 2019 | 2020 | 2021 | |
|------------------------------|--------|--------|--------|--------|---|
| 15-19 | 45.72 | 49.21 | 48.27 | 43.47 | Leeftijds specifieke vruchtbaarheids cijfers/ ASFR |
| 20 - 24 | 104.97 | 106.14 | 102.09 | 104.64 | |
| 25 - 29 | 116.54 | 117.69 | 106.56 | 108.03 | |
| 30 - 34 | 92.68 | 93.18 | 87.82 | 89.94 | |
| 35 - 39 | 50.34 | 58.72 | 54.07 | 56.49 | |
| 40 - 44 | 13.43 | 13.53 | 12.70 | 16.57 | |
| GFR | 71.97 | 74.31 | 69.67 | 70.81 | Algemeen vruchtbaarheidscijfer |
| TFR | 2.12 | 2.19 | 2.06 | 2.10 | Totaal vruchtbaarheidscijfer |
| GRR | 1.56 | 1.60 | 1.61 | 1.63 | Bruto vervangingsfactor |

Tabel 2.5.3: Leeftijdsspecifieke vruchtbaarheidscijfers, Algemeen vruchtbaarheidscijfers, Totaal vruchtbaarheidscijfers en Bruto vervangingsfactor, **Ruraal**, 2018-2021

Table 2.5.3: ASFR, GFR, TFR and GRR, **Rural**, 2018-2021

| Leeftijdsgroep/ Age Group | 2018 | 2019 | 2020 | 2021 | |
|------------------------------|--------|--------|--------|--------|---|
| 15-19 | 58.96 | 57.71 | 53.33 | 55.42 | Leeftijds specifieke vruchtbaarheids cijfers/ ASFR |
| 20 - 24 | 100.43 | 117.02 | 111.25 | 120.00 | |
| 25 - 29 | 107.50 | 105.78 | 108.89 | 105.32 | |
| 30 - 34 | 88.33 | 91.67 | 76.51 | 83.64 | |
| 35 - 39 | 45.25 | 48.00 | 53.90 | 60.95 | |
| 40 - 44 | 12.37 | 12.63 | 13.559 | 14.00 | |
| GFR | 70.54 | 74.15 | 71.33 | 74.98 | Algemeen vruchtbaarheidscijfer |
| TFR | 2.06 | 2.16 | 2.09 | 2.20 | Totaal vruchtbaarheidscijfer |
| GRR | 5.37 | 5.49 | 5.44 | 5.44 | Bruto vervangingsfactor |

Tabel 2.5.4: Leeftijdsspecifieke vruchtbaarheidscijfers, Algemeen vruchtbaarheidscijfers, Totaal vruchtbaarheidscijfers en Bruto vervangingsfactor, **Binnenland**, 2018-2021

Table 2.5.4: ASFR, GFR, TFR and GRR, **Interior**, 2018-2021

| Leeftijdsgroep/ Age Group | 2018 | 2019 | 2020 | 2021 | |
|------------------------------|--------|--------|--------|--------|---|
| 15-19 | 80.26 | 88.68 | 79.75 | 72.62 | Leeftijds specifieke vruchtbaarheids cijfers/ ASFR |
| 20 - 24 | 116.25 | 111.82 | 126.76 | 118.86 | |
| 25 - 29 | 102.22 | 88.93 | 96.21 | 96.67 | |
| 30 - 34 | 111.25 | 98.75 | 85.20 | 83.08 | |
| 35 - 39 | 67.73 | 83.64 | 79.57 | 83.48 | |
| 40 - 44 | 43.50 | 30.50 | 32.73 | 35.45 | |
| GFR | 89.33 | 87.09 | 86.53 | 84.10 | Algemeen vruchtbaarheidscijfer |
| TFR | 2.61 | 2.61 | 2.50 | 2.45 | Totaal vruchtbaarheidscijfer |
| GRR | 8.40 | 6.61 | 8.11 | 8.05 | Bruto vervangingsfactor |

Noot/Note:

- 1) Bij bovenstaande indicatoren worden geboorten onder vrouwen 45 jaar en ouder, buiten beschouwing gelaten/In above mentioned indicators, births to women aged 45 plus are excluded.
- 2) Bij GRR echter gewerkt met proportie meisjes geboorten, daar informatie over geboorten naar sexe per leeftijdsklasse van de moeder niet beschikbaar is. / The GRR though is calculated with the proportion female births, as information regarding births by sex per age group of the mother is not available.

Tabel 2.6: Mediale leeftijd van de moeder bij geboorte van het tweede tot en met het zevende kind of van een hogere rangorde, 2018-2021

Table 2.6: Median Age of the Mother at Birth of second up to seventh or higher Order of birth, 2018-2021

| Jaar/ Year | Geboorte van/Birth of | | | | | |
|---------------|-----------------------|-----------------------|-----------------------|-----------------------|-----------------------|--|
| | 2e kind/ 2nd child | 3e kind/ 3rd child | 4e kind/ 4th child | 5e kind/ 5th child | 6e kind/ 6th child | 7e kind of hoger/7th or higher birth |
| 2018 | 27.0 | 29.2 | 30.3 | 32.3 | 33.2 | 36.7 |
| 2019 | 23.0 | 27.0 | 29.2 | 30.6 | 32.1 | 36.1 |
| 2020 | 26.6 | 29.4 | 30.5 | 31.8 | 33.7 | 36.8 |
| 2021 | 26.8 | 29.3 | 31.0 | 32.5 | 34.1 | 37.1 |

Tabel 2.7: Leeftijdsspecifieke vruchtbaarheidscijfers per pariteit, 2018-2021

Table 2.7: Age Specific Fertility Rates per Birth Order, 2018-2021

| 2018 | | | | | | | | | | |
|---|------------------------|-------|-------|-------|------|------|------|------|------|------|
| Leeftijdsgroep Vrouwen/ Age Group Female | Pariteit / Birth Order | | | | | | | | | |
| | 1 | 2 | 3 | 4 | 5 | 6 | 7 | 8 | 9 | 10+ |
| 15-19 | 43.07 | 8.91 | 1.93 | 0.00 | 0.00 | 0.00 | 0.00 | 0.00 | 0.00 | 0.00 |
| 20-24 | 53.75 | 31.34 | 14.18 | 5.39 | 0.95 | 0.04 | 0.00 | 0.00 | 0.00 | 0.00 |
| 25-29 | 35.81 | 33.70 | 20.97 | 12.86 | 5.99 | 2.47 | 1.19 | 0.13 | 0.00 | 0.00 |
| 30-34 | 18.22 | 24.57 | 20.46 | 11.00 | 8.31 | 5.71 | 3.47 | 1.46 | 0.41 | 0.23 |
| 35-39 | 7.07 | 10.29 | 9.28 | 7.98 | 5.34 | 3.13 | 4.18 | 1.97 | 0.96 | 0.96 |
| 40-44 | 2.46 | 1.85 | 2.67 | 1.90 | 1.59 | 1.28 | 1.69 | 0.82 | 0.97 | 1.08 |
| ≥ 45 | 0.11 | 0.00 | 0.11 | 0.16 | 0.00 | 0.16 | 0.11 | 0.16 | 0.00 | 0.05 |

| 2019 | | | | | | | | | | |
|---|------------------------|-------|-------|-------|------|------|------|------|------|------|
| Leeftijdsgroep Vrouwen/ Age Group Female | Pariteit / Birth Order | | | | | | | | | |
| | 1 | 2 | 3 | 4 | 5 | 6 | 7 | 8 | 9 | 10+ |
| 15-19 | 43.54 | 10.89 | 2.57 | 0.25 | 0.00 | 0.00 | 0.00 | 0.00 | 0.00 | 0.00 |
| 20-24 | 56.82 | 28.76 | 15.24 | 5.84 | 1.89 | 0.47 | 0.13 | 0.04 | 0.00 | 0.00 |
| 25-29 | 33.62 | 33.41 | 21.48 | 12.66 | 7.03 | 2.58 | 0.70 | 0.31 | 0.09 | 0.00 |
| 30-34 | 16.77 | 23.05 | 20.18 | 12.55 | 8.55 | 5.55 | 3.86 | 1.77 | 0.73 | 0.45 |
| 35-39 | 8.00 | 10.52 | 12.14 | 9.00 | 6.52 | 4.57 | 3.90 | 2.52 | 1.10 | 1.00 |
| 40-44 | 2.13 | 1.83 | 2.34 | 1.52 | 1.62 | 1.68 | 1.12 | 0.91 | 0.86 | 1.02 |
| ≥ 45 | 0.11 | 0.05 | 0.37 | 0.11 | 0.11 | 0.11 | 0.00 | 0.05 | 0.00 | 0.00 |

Vervolg/Continue: Tabel 2.7: Leeftijdsspecifieke vruchtbaarheidscijfers per pariteit, 2018-2021

Table 2.7: Age Specific Fertility Rates per Birth Order, 2018-2021

| 2020 | | | | | | | | | | |
|--|------------------------|-------|-------|-------|------|------|------|------|------|------|
| Leeftijdsgroep Vrouwen/ Age Group Female | Pariteit / Birth Order | | | | | | | | | |
| | 1 | 2 | 3 | 4 | 5 | 6 | 7 | 8 | 9 | 10+ |
| 15-19 | 43.53 | 10.43 | 2.26 | 0.34 | 0.09 | 0.00 | 0.00 | 0.00 | 0.00 | 0.00 |
| 20-24 | 57.81 | 34.12 | 13.05 | 5.45 | 1.12 | 0.30 | 0.04 | 0.00 | 0.00 | 0.00 |
| 25-29 | 34.52 | 32.54 | 21.23 | 11.84 | 6.40 | 2.89 | 1.10 | 0.26 | 0.09 | 0.00 |
| 30-34 | 19.19 | 22.52 | 19.73 | 10.27 | 6.44 | 5.27 | 2.79 | 1.62 | 0.50 | 0.23 |
| 35-39 | 9.29 | 11.42 | 11.13 | 8.82 | 4.91 | 4.48 | 4.01 | 2.08 | 1.32 | 0.99 |
| 40-44 | 2.10 | 1.95 | 2.10 | 1.80 | 1.45 | 1.40 | 1.25 | 1.25 | 0.95 | 1.20 |
| ≥ 45 | 0.21 | 0.21 | 0.05 | 0.16 | 0.00 | 0.16 | 0.00 | 0.10 | 0.05 | 0.10 |

| 2021 | | | | | | | | | | |
|--|------------------------|-------|-------|-------|------|------|------|------|------|------|
| Leeftijdsgroep Vrouwen/ Age Group Female | Pariteit / Birth Order | | | | | | | | | |
| | 1 | 2 | 3 | 4 | 5 | 6 | 7 | 8 | 9 | 10+ |
| 15-19 | 39.54 | 9.46 | 2.38 | 0.38 | 0.04 | 0.04 | 0.04 | 0.04 | 0.00 | 0.00 |
| 20-24 | 57.84 | 31.61 | 15.17 | 5.34 | 1.53 | 0.38 | 0.13 | 0.00 | 0.00 | 0.00 |
| 25-29 | 35.73 | 31.11 | 20.47 | 11.50 | 6.41 | 2.48 | 0.85 | 0.21 | 0.09 | 0.04 |
| 30-34 | 18.06 | 22.29 | 19.34 | 12.20 | 7.58 | 5.33 | 2.86 | 1.06 | 0.93 | 0.31 |
| 35-39 | 10.79 | 10.00 | 12.36 | 8.38 | 5.60 | 5.23 | 3.94 | 2.82 | 1.48 | 0.79 |
| 40-44 | 2.44 | 1.95 | 2.83 | 2.44 | 2.05 | 1.37 | 1.56 | 1.51 | 0.98 | 1.22 |
| ≥ 45 | 0.21 | 0.05 | 0.05 | 0.10 | 0.05 | 0.21 | 0.10 | 0.16 | 0.21 | 0.10 |

Noot/Note: Vanwege afrondingsverschillen is de som bij de leeftijdspecifieke vruchtbaarheidscijfers per pariteit niet het zelfde als bij de Leeftijdsspecifieke vruchtbaarheidscijfers in tabel 2.5/ Due to rounding differences, the sum for Age Specific Fertility Rates per Birth Order is not the same as the Age Specific Fertility Rates in table 2.5

Tabel 2.8: Levendgeborenen naar geboortegewicht, 2018-2021

Table 2.8: Live Births by Birth Weight, 2018-2021

| Geboortegewicht in grammen/ Birth weight in grams | Jaar/ Year | | | |
|---|------------|-------|-------|-------|
| | 2018 | 2019 | 2020 | 2021* |
| < 500 | 22 | 23 | 18 | 11 |
| 500 - 999 | 44 | 90 | 79 | 58 |
| 1000 - 1499 | 123 | 126 | 130 | 110 |
| 1500 - 1999 | 238 | 326 | 243 | 218 |
| 2000 - 2499 | 788 | 1,126 | 818 | 686 |
| 2500 - 2999 | 2,735 | 3,067 | 2,645 | 2,397 |
| 3000 - 3499 | 3,531 | 3,407 | 3,549 | 2,839 |
| 3500 - 3999 | 1,460 | 1,257 | 1,490 | 1,093 |
| ≥4000 | 331 | 290 | 273 | 194 |
| Onbekend/ Unknown | 57 | 76 | 47 | 55 |
| Totaal/ Total (absoluut) | 9,328 | 9,788 | 9,292 | 7,661 |
| Ziekenhuis t.o.v. CBB, in procenten/ Hospitals compared to CRO, in percent | 95.1 | 96.7 | 92.4 | 74.7 |
| Gemiddelde geboorte gewicht/ Mean Birth Weight | 3,046 | 2,961 | 3,012 | 2,977 |
| Mediale geboorte gewicht/ Median Birth Weight | 3,097 | 3,014 | 3,001 | 3,003 |

Bron/Source: (2018-2020) 5 grote ziekenhuizen en de Regionale Gezondheids Dienst/ (2018-2020) 5 Major Hospitals and the Regional Health Services

* (2021) Een van de 5 grote ziekenhuizen heeft niet tijdig de data kunnen aanleveren/ (2021) One of the 5 Major Hospitals was unable to provide the data on time.

Noot/Note: Onbekend gewicht is bij het berekenen van het gemiddelde geboortegewicht en het mediale geboortegewicht proportioneel opgesplitst./ Unknown weight is proportionally distributed for the calculation of Mean Birth Weight and Median Birth Weight.

Tabel 2.9: Procentuele verdeling van levendgeborenen uit tienermoeders naar leeftijd van de moeder bij geboorte, 2018-2021

Table 2.9: Percent Distribution of Live Borne by Teenage Mothers by Age of the Mother at Birth, 2018-2021

| Leeftijd / Age | 2018 | 2019 | 2020 | 2021 |
|---|-------|--------|--------|--------|
| < 15 | 4.04 | 3.55 | 3.78 | 3.70 |
| 15 | 8.00 | 6.25 | 6.96 | 5.83 |
| 16 | 11.74 | 13.86 | 12.07 | 11.73 |
| 17 | 18.55 | 19.33 | 20.52 | 17.80 |
| < 18 | 42.33 | 43.00 | 43.33 | 39.06 |
| 18 | 26.10 | 24.52 | 25.85 | 28.50 |
| 19 | 31.56 | 32.48 | 30.81 | 32.44 |
| Geboorten bij vrouwen < 20/ Births to Women < 20 | 1,337 | 1,407 | 1,350 | 1,270 |
| Totaal geboorten/ Total Births | 9,809 | 10,127 | 10,053 | 10,252 |

Grafiek 5: Aantal levendgeboren kinderen onder tienermoeders naar leeftijd en woondistrict van de moeder, 2021

Graph 5: Live Births to Teenage Mothers by Age and District of Residence of the Mother, 2021

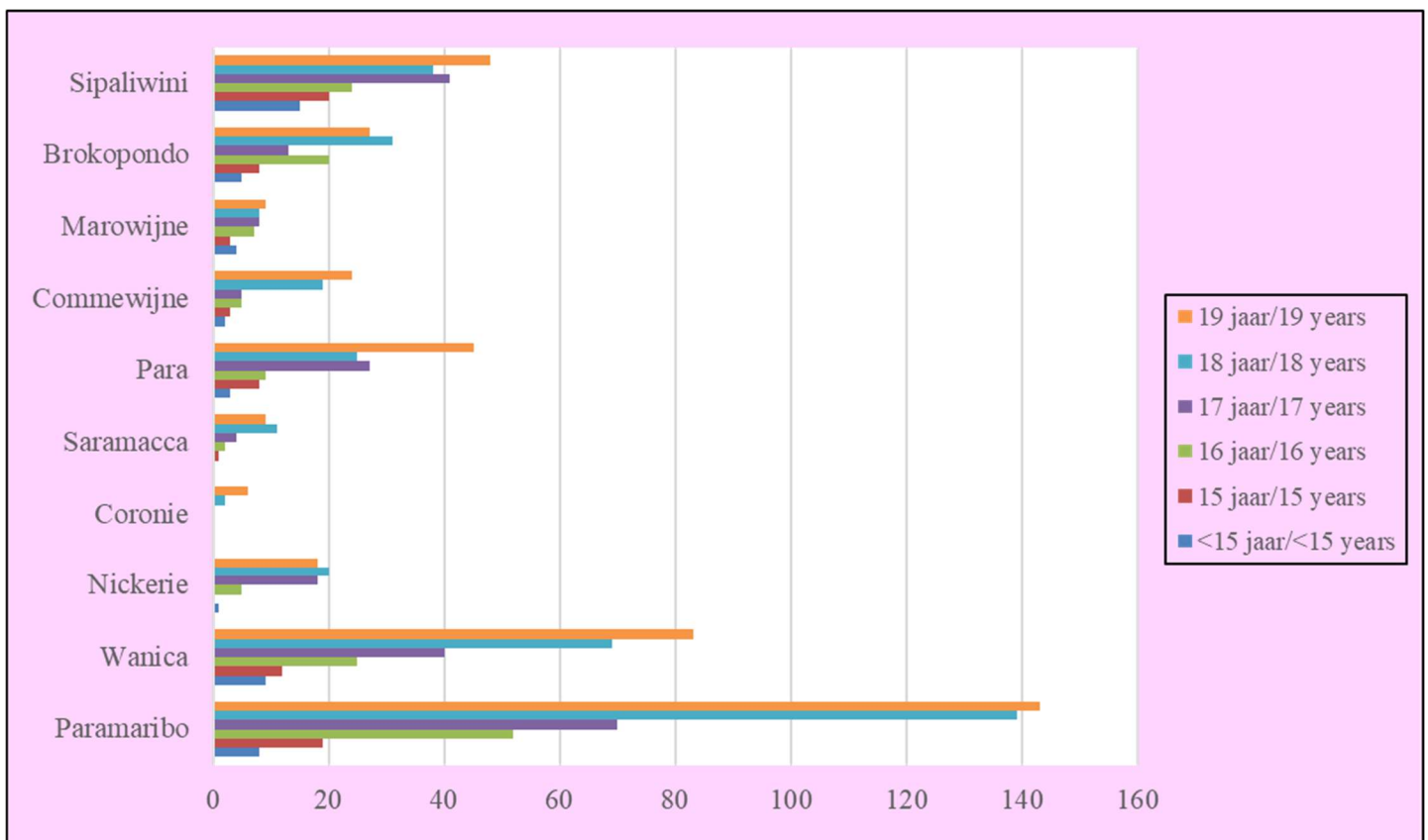

Grafiek 6: Levendgeboren kinderen naar geslacht, 2018-2021

Graph 6: Live Births by Sex, 2018-2021

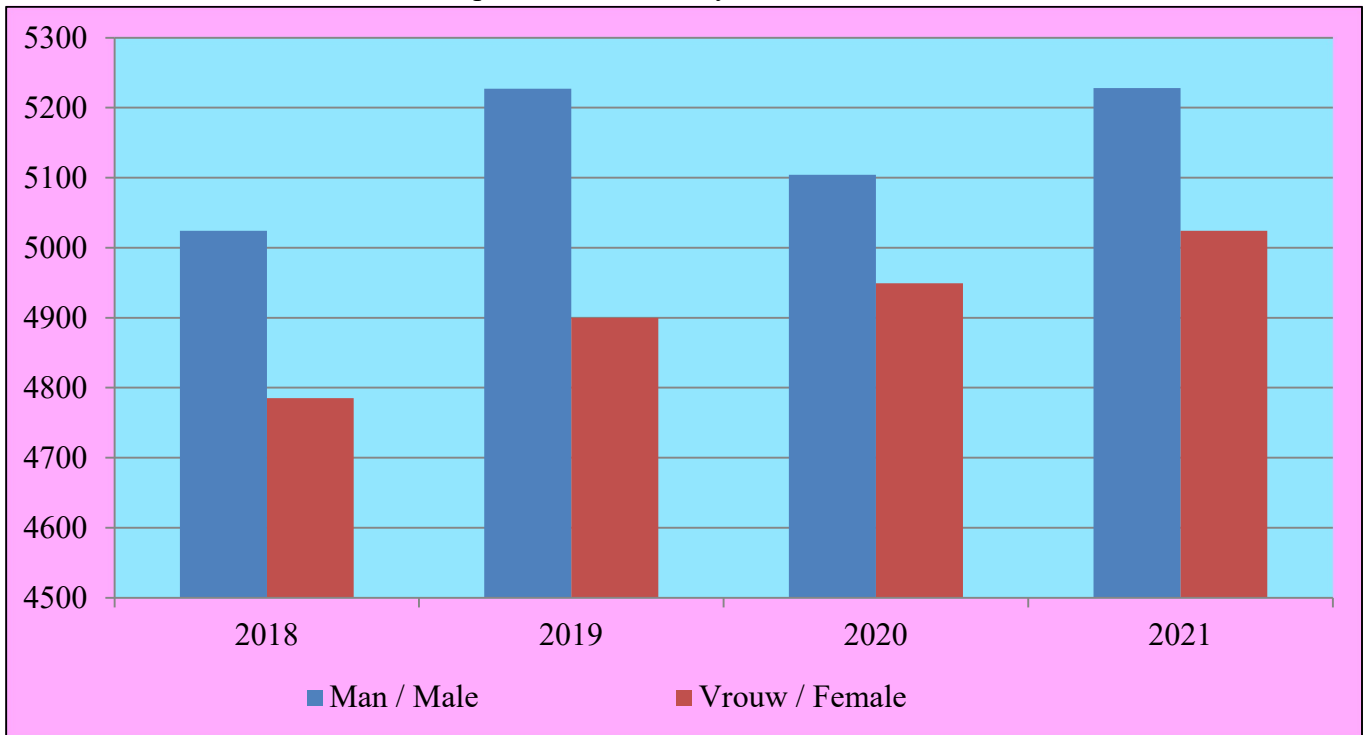

Tabel 2.10: Procentuele verdeling van het aantal levendgeboren kinderen onder geselecteerde leeftijden in relatie tot het aantal geboorten onder vrouwen jonger dan 20 jaar, per district, 2018-2021

Table 2.10: Percent Distribution of the number of live births for women of selected ages related to the total number of live births from mothers younger than 20 years, per district, 2018-2021

| 2018 | District | | | | | | | | | | Totaal |
|-----------------|----------|-------|-------|-------|--------|-------|-------|-------|-------|-------|--------|
| Leeftijd/ Age | Par'bo | Wan | Nick | Cor | Sar'ca | Para | Comm | Maro | Brok | Sip | |
| < 18 | 39.12 | 34.82 | 49.28 | 44.44 | 39.47 | 45.92 | 44.93 | 35.71 | 49.06 | 52.27 | 61.47 |
| 18 | 27.03 | 31.98 | 14.49 | 22.22 | 31.58 | 22.45 | 18.84 | 23.81 | 26.42 | 23.43 | 37.86 |
| 19 | 33.85 | 33.20 | 36.23 | 33.33 | 28.95 | 31.63 | 36.23 | 40.48 | 24.53 | 24.00 | 0.67 |
| Totaal/ Total | 455 | 247 | 69 | 9 | 38 | 98 | 69 | 42 | 106 | 175 | 989 |
| District Totaal | 3,982 | 2,353 | 427 | 43 | 226 | 617 | 482 | 257 | 405 | 789 | 9,581 |
| 2019 | | | | | | | | | | | |
| < 18 | 36.71 | 37.01 | 42.11 | 40.00 | 40.63 | 43.22 | 52.46 | 44.44 | 55.14 | 59.28 | 42.13 |
| 18 | 23.65 | 29.55 | 24.56 | 20.00 | 37.50 | 25.42 | 21.31 | 25.93 | 17.76 | 19.07 | 24.98 |
| 19 | 39.64 | 33.44 | 33.33 | 40.00 | 21.88 | 31.36 | 26.23 | 29.63 | 27.10 | 21.65 | 32.89 |
| Totaal/Total | 444 | 308 | 57 | 5 | 32 | 118 | 61 | 54 | 107 | 194 | 1,417 |
| DistrictTotaal | 4,148 | 2,435 | 448 | 40 | 263 | 622 | 517 | 277 | 434 | 725 | 9,909 |
| 2020 | | | | | | | | | | | |
| < 18 | 44.88 | 38.08 | 37.10 | 50.00 | 34.21 | 32.69 | 31.58 | 39.58 | 54.55 | 55.17 | 43.33 |
| 18 | 26.58 | 23.84 | 27.42 | 16.67 | 26.32 | 29.81 | 35.09 | 31.25 | 22.31 | 22.41 | 25.85 |
| 19 | 28.54 | 38.08 | 35.48 | 33.33 | 39.47 | 37.50 | 33.33 | 29.17 | 23.14 | 22.41 | 30.81 |
| Totaal/ Total | 459 | 281 | 62 | 6 | 38 | 104 | 57 | 48 | 121 | 174 | 1,350 |
| DistrictTotaal | 4,164 | 2,307 | 417 | 38 | 232 | 624 | 453 | 232 | 370 | 681 | 9,518 |
| 2021 | | | | | | | | | | | |
| < 18 | 34.57 | 36.13 | 38.71 | 0.00 | 25.93 | 40.17 | 25.86 | 56.41 | 44.23 | 53.76 | 39.06 |
| 18 | 32.25 | 28.99 | 32.26 | 25.00 | 40.74 | 21.37 | 32.76 | 20.51 | 29.81 | 20.43 | 28.50 |
| 19 | 33.18 | 34.87 | 29.03 | 75.00 | 33.33 | 38.46 | 41.38 | 23.08 | 25.96 | 25.81 | 32.44 |
| Totaal/ Total | 431 | 238 | 62 | 8 | 27 | 117 | 58 | 39 | 104 | 186 | 1,270 |
| DistrictTotaal | 4,043 | 2,434 | 475 | 64 | 250 | 717 | 523 | 295 | 498 | 737 | 10,036 |

Noot/Note: 1. Gepercentageerd t.o.v. jaarlijkse geboorten onder vrouwen jonger dan 20 jaar/ Figures are in percents of births to women less than 20 years of age

2. Excusief geboorten onder vrouwen waarvan de geboorte plaats "buitenland" was/ Exclusive of live births to women with place of residence "Abroad"

3. Met minder dan 20 gevallen zijn de percentages van Coronie slechts illustratief/ With less than 20 cases the percentages for the District of Coronie are for illustrative purposes.

Tabel 2.11: Procentuele verdeling van geboorten naar leeftijd en woondistrict van de moeder, 2018

Table 2.11: Percent Distribution of Live Births by Age and District of Residence of the Mother, 2018

| 2018 | District | | | | | | | | | | Totaal/ Total |
|--------------------|----------|-------|-------|-------|--------|-------|-------|-------|-------|-------|------------------|
| Leeftijd/ Age | Par'bo | Wan | Nick | Cor | Sar'ca | Para | Comm | Maro | Brok | Sip | |
| <18 | 4.47 | 3.65 | 7.96 | 9.30 | 6.64 | 7.29 | 6.43 | 5.84 | 12.84 | 11.66 | 5.76 |
| 18 | 3.09 | 3.36 | 2.34 | 4.65 | 5.31 | 3.57 | 2.70 | 3.89 | 6.91 | 5.20 | 3.55 |
| 19 | 3.87 | 3.48 | 5.85 | 6.98 | 4.87 | 5.02 | 5.19 | 6.61 | 6.42 | 5.32 | 4.34 |
| 20-24 | 24.46 | 25.16 | 29.51 | 23.26 | 26.11 | 24.15 | 24.07 | 22.96 | 23.21 | 26.74 | 24.95 |
| 25-29 | 27.07 | 29.66 | 24.36 | 20.93 | 31.42 | 25.28 | 25.31 | 21.40 | 18.27 | 17.87 | 26.18 |
| 30-34 | 22.02 | 21.72 | 18.03 | 18.60 | 15.93 | 20.42 | 24.07 | 18.29 | 17.78 | 18.00 | 21.00 |
| 35-39 | 12.00 | 10.20 | 9.60 | 13.95 | 6.64 | 11.35 | 9.34 | 12.84 | 9.63 | 9.25 | 10.85 |
| 40-44 | 2.81 | 2.76 | 1.64 | 2.33 | 3.10 | 2.92 | 2.70 | 7.78 | 4.69 | 5.70 | 3.20 |
| 45+ | 0.20 | 0.00 | 0.70 | 0.00 | 0.00 | 0.00 | 0.21 | 0.39 | 0.25 | 0.25 | 0.17 |
| District Totaal | 3,982 | 2,353 | 427 | 43 | 226 | 617 | 482 | 257 | 405 | 789 | 9,581 |

Tabel 2.11.1: Procentuele verdeling van geboorten naar leeftijd en woondistrict van de moeder, 2019

Table 2.11.1: Percent Distribution of Live Births by Age and District of Residence of the Mother, 2019

| 2019 | District | | | | | | | | | | Totaal/ Total |
|--------------------|----------|-------|-------|-------|--------|-------|-------|-------|-------|-------|------------------|
| Leeftijd/ Age | Par'bo | Wan | Nick | Cor | Sar'ca | Para | Comm | Maro | Brok | Sip | |
| <18 | 3.93 | 4.68 | 5.36 | 5.00 | 4.94 | 8.20 | 6.19 | 8.66 | 13.59 | 15.86 | 6.02 |
| 18 | 2.53 | 3.74 | 3.13 | 2.50 | 4.56 | 4.82 | 2.51 | 5.05 | 4.38 | 5.10 | 3.39 |
| 19 | 4.24 | 4.23 | 4.24 | 5.00 | 2.66 | 5.95 | 3.09 | 5.78 | 6.68 | 5.79 | 4.51 |
| 20-24 | 24.78 | 22.83 | 30.36 | 32.50 | 29.28 | 28.46 | 25.92 | 25.63 | 24.88 | 25.10 | 25.05 |
| 25-29 | 26.74 | 28.30 | 24.55 | 22.50 | 30.80 | 22.35 | 24.56 | 21.66 | 16.13 | 15.86 | 25.32 |
| 30-34 | 21.38 | 21.23 | 20.76 | 17.50 | 15.21 | 17.68 | 24.37 | 16.25 | 15.67 | 16.28 | 20.29 |
| 35-39 | 13.33 | 12.32 | 9.15 | 12.50 | 10.65 | 9.97 | 10.06 | 13.00 | 12.90 | 12.14 | 12.32 |
| 40-44 | 2.84 | 2.67 | 2.23 | 2.50 | 1.90 | 2.57 | 3.09 | 3.97 | 5.53 | 3.31 | 2.93 |
| 45+ | 0.22 | 0.00 | 0.22 | 0.00 | 0.00 | 0.00 | 0.19 | 0.00 | 0.23 | 0.55 | 0.16 |
| District Totaal | 4,148 | 2,435 | 448 | 40 | 263 | 622 | 517 | 277 | 434 | 725 | 9,909 |

Tabel 2.11.2: Procentuele verdeling van geboorten naar leeftijd en woondistrict van de moeder, 2020
 Table 2.11.2: Percent Distribution of Live Births by Age and District of Residence of the Mother, 2020

| 2020 | District | | | | | | | | | | Totaal/ Total |
|--------------------|----------|-------|-------|-------|--------|-------|-------|-------|-------|-------|------------------|
| Leeftijd/ Age | Par'bo | Wan | Nick | Cor | Sar'ca | Para | Comm | Maro | Brok | Sip | |
| <18 | 5.14 | 4.58 | 5.37 | 6.67 | 4.87 | 5.05 | 3.70 | 5.51 | 14.16 | 13.43 | 5.99 |
| 18 | 3.05 | 2.87 | 3.97 | 2.22 | 3.75 | 4.61 | 4.12 | 4.35 | 5.79 | 5.45 | 3.57 |
| 19 | 3.27 | 4.58 | 5.14 | 4.44 | 5.62 | 5.79 | 3.91 | 4.06 | 6.01 | 5.45 | 4.26 |
| 20-24 | 24.31 | 25.18 | 30.14 | 24.44 | 34.08 | 28.08 | 23.46 | 26.67 | 28.76 | 28.67 | 25.88 |
| 25-29 | 26.83 | 25.61 | 26.17 | 28.89 | 26.22 | 23.18 | 28.60 | 23.77 | 15.88 | 17.20 | 25.01 |
| 30-34 | 21.24 | 22.23 | 17.76 | 15.56 | 14.23 | 16.49 | 19.96 | 16.23 | 14.16 | 12.73 | 19.58 |
| 35-39 | 13.23 | 12.03 | 9.81 | 15.56 | 7.12 | 13.82 | 12.35 | 12.46 | 11.16 | 12.31 | 12.44 |
| 40-44 | 2.80 | 2.87 | 1.64 | 2.22 | 3.00 | 2.82 | 3.70 | 6.67 | 3.65 | 4.48 | 3.11 |
| 45+ | 0.12 | 0.04 | 0.00 | 0.00 | 1.12 | 0.15 | 0.21 | 0.29 | 0.43 | 0.28 | 0.16 |
| District Totaal | 4,006 | 2,335 | 428 | 45 | 267 | 673 | 486 | 345 | 466 | 715 | 9,766 |

Tabel 2.11.3: Procentuele verdeling van geboorten naar leeftijd en woondistrict van de moeder, 2021
 Table 2.11.3: Percent Distribution of Live Births by Age and District of Residence of the Mother, 2021

| 2021 | District | | | | | | | | | | Totaal/ Total |
|--------------------|----------|-------|-------|-------|--------|-------|-------|-------|-------|-------|------------------|
| Leeftijd/ Age | Par'bo | Wan | Nick | Cor | Sar'ca | Para | Comm | Maro | Brok | Sip | |
| <18 | 3.69 | 3.53 | 5.05 | 0.00 | 2.80 | 6.56 | 2.87 | 7.46 | 9.24 | 13.57 | 4.94 |
| 18 | 3.44 | 2.83 | 4.21 | 3.13 | 4.40 | 3.49 | 3.63 | 2.71 | 6.22 | 5.16 | 3.61 |
| 19 | 3.54 | 3.41 | 3.79 | 9.38 | 3.60 | 6.28 | 4.59 | 3.05 | 5.42 | 6.51 | 4.11 |
| 20-24 | 24.46 | 25.14 | 31.79 | 34.38 | 26.80 | 27.75 | 26.20 | 26.44 | 30.12 | 25.51 | 25.84 |
| 25-29 | 25.35 | 27.57 | 23.58 | 17.19 | 28.40 | 22.73 | 26.39 | 24.07 | 18.47 | 17.23 | 24.72 |
| 30-34 | 22.06 | 21.36 | 16.21 | 17.19 | 19.20 | 15.48 | 23.14 | 15.59 | 13.05 | 14.25 | 19.89 |
| 35-39 | 13.43 | 12.74 | 11.79 | 14.06 | 11.60 | 14.50 | 11.09 | 13.22 | 13.45 | 11.67 | 12.96 |
| 40-44 | 3.91 | 3.25 | 3.16 | 4.69 | 3.20 | 2.65 | 2.10 | 6.44 | 3.61 | 5.56 | 3.70 |
| 45+ | 0.12 | 0.16 | 0.42 | 0.00 | 0.00 | 0.56 | 0.00 | 1.02 | 0.40 | 0.54 | 0.24 |
| District Totaal | 4,043 | 2,434 | 475 | 64 | 250 | 717 | 523 | 295 | 498 | 737 | 10,036 |

STERFTE



MORTALITY





Hoofdstuk III: Sterfte

Sterfte

Hoofdstuk 3 bevat informatie over ‘sterfte’ in Suriname.

Het ruwe sterftecijfer voor 2021 in Suriname was 8.98. Dit betekent dat er per 1,000 mid-jaarlijkse bevolking ongeveer 9 personen overleden zijn. Het ruwe sterftecijfer was in 2020 nog 6.52.

De gemiddelde en mediale leeftijd bij overlijden in 2021 bedroegen respectievelijk 61.63 om 70.46 voor mannen en 64.77 om 74.10 voor vrouwen in geheel Suriname.

Voor de urbane gebieden, rurale gebieden en het rurale binnenland was de mediale leeftijd bij overlijden in 2021 respectievelijk 66.89, 66.96 en 68.17 voor mannen en vrouwen.

De levensverwachting bij geboorte voor mannen in de jaren 2018 tot en met 2021 is respectievelijk: 70.66, 70.45, 70.51 en 67.17. Voor vrouwen in dezelfde periode is dat: 75.65, 75.17, 75.73 en 71.95.

Opmerking:

Ook voor deze versie is het helaas niet gelukt om dit hoofdstuk uit te breiden met meer informatie uit de / op basis van de publicatie: “Doodsoorzaken in Suriname” van het Bureau voor Openbare Gezondheidszorg van het Ministerie van Volksgezondheid.

Chapter III: Mortality

Mortality

Chapter 3 contains information about mortality in Suriname.

The Crude Death Rate for 2021 in Suriname was 8.98. This means that per 1,000 of the Mid-Year population, about 9 people died.

The Crude Death Rate in 2020 was 6.52.

The mean and median ages at death in 2021 were respectively 61.63 and 70.46 for men and 64.77 and 74.10 for women in Suriname.

For the urban, rural and rural interior, the median ages at death in 2021 were respectively 66.89, 66.96 and 68.17 for both men and women.

The life expectancy at birth for men in the years 2018 up to and including 2021 is respectively: 70.66, 70.45, 70.51 and 67.17.

For women in the same period it is: 75.65, 75.17, 75.73 and 71.95.

Note:

Unfortunately, for this version it was also not possible to expand this chapter with more information from / based on the publication: “Causes of death in Suriname” of the Bureau for Public Health of the Ministry of Health.

Tabel 3.1: Leeftijdsspecifieke sterftcijfers, naar geslacht en hun sex ratio, 2018-2021

Table 3.1: Age specific Death Rates by Sex and their Sex Ratio, 2018-2021

| Leeftijdsklasse/ Age Group | 2018 | | | 2019 | | | 2020 | | |
|---------------------------------|--------------|------------------|-------------------------|--------------|------------------|-------------------------|--------------|------------------|-------------------------|
| | Man/ Male | Vrouw/ Female | Sex ratio/ Sex Ratio | Man/ Male | Vrouw/ Female | Sex ratio/ Sex Ratio | Man/ Male | Vrouw/ Female | Sex ratio/ Sex Ratio |
| < 1 | 20.9 | 17.8 | 117.7 | 21.6 | 20.2 | 107.0 | 18.6 | 15.6 | 119.6 |
| 1-4 | 0.9 | 0.6 | 170.6 | 0.9 | 0.6 | 158.1 | 0.7 | 0.4 | 160.5 |
| 5-9 | 0.5 | 0.3 | 161.6 | 0.3 | 0.4 | 69.1 | 0.3 | 0.3 | 109.6 |
| 10-14 | 0.4 | 0.5 | 70.3 | 0.2 | 0.6 | 25.2 | 0.4 | 0.6 | 60.5 |
| 15 - 19 | 0.9 | 0.8 | 117.3 | 1.2 | 0.5 | 211.5 | 1.4 | 0.7 | 207.4 |
| 20 - 24 | 1.7 | 0.8 | 221.3 | 1.4 | 1.1 | 122.7 | 1.5 | 1.1 | 142.5 |
| 25 - 29 | 1.5 | 1.1 | 129.1 | 1.6 | 0.9 | 178.6 | 2.1 | 1.0 | 199.0 |
| 30 - 34 | 2.1 | 1.4 | 156.1 | 3.0 | 1.4 | 211.9 | 2.9 | 1.5 | 190.3 |
| 35 - 39 | 3.3 | 2.7 | 124.4 | 2.7 | 1.5 | 186.2 | 2.8 | 1.6 | 173.5 |
| 40 - 44 | 4.2 | 1.7 | 242.4 | 3.4 | 3.0 | 112.8 | 4.0 | 2.3 | 174.8 |
| 45 - 49 | 5.5 | 2.9 | 186.4 | 6.8 | 3.3 | 207.0 | 5.9 | 3.7 | 158.6 |
| 50 - 54 | 9.8 | 5.3 | 186.5 | 9.5 | 5.5 | 172.8 | 9.8 | 5.5 | 177.5 |
| 55 - 59 | 14.9 | 7.8 | 192.0 | 15.1 | 7.7 | 194.9 | 14.9 | 7.7 | 193.3 |
| 60 - 64 | 17.5 | 10.7 | 163.9 | 19.7 | 10.0 | 196.6 | 19.8 | 10.8 | 182.4 |
| 65 - 69 | 25.7 | 17.0 | 150.9 | 25.8 | 15.5 | 166.1 | 25.2 | 15.3 | 164.6 |
| 70+ | 62.6 | 47.1 | 132.9 | 61.3 | 51.3 | 119.6 | 62.8 | 46.0 | 136.6 |
| Totaal/ Total | 7.2 | 5.6 | 129.8 | 7.4 | 5.9 | 125.2 | 7.5 | 5.6 | 134.8 |
| Totale sterfte/ Total Deaths | 2,120 | 1,643 | 3,763 | 2,194 | 1,761 | 3,955 | 2,274 | 1,697 | 3,971 |

2021

| Leeftijdsklasse/ Age Group | Man/ Male | Vrouw/ Female | Sex ratio/ Sex Ratio |
|---------------------------------|--------------|------------------|-------------------------|
| < 1 | 20.1 | 20.7 | 97.0 |
| 1-4 | 0.9 | 0.4 | 225.2 |
| 5-9 | 0.5 | 0.4 | 113.8 |
| 10-14 | 0.6 | 0.4 | 155.7 |
| 15 - 19 | 1.1 | 0.8 | 152.8 |
| 20 - 24 | 2.4 | 0.7 | 334.3 |
| 25 - 29 | 2.6 | 1.8 | 146.9 |
| 30 - 34 | 2.9 | 2.6 | 111.4 |
| 35 - 39 | 3.2 | 3.1 | 101.0 |
| 40 - 44 | 5.3 | 3.4 | 156.5 |
| 45 - 49 | 7.9 | 4.1 | 191.0 |
| 50 - 54 | 10.1 | 7.5 | 135.1 |
| 55 - 59 | 19.0 | 11.8 | 161.4 |
| 60 - 64 | 26.9 | 17.4 | 154.9 |
| 65 - 69 | 36.7 | 21.3 | 172.1 |
| 70+ | 88.8 | 65.0 | 136.6 |
| Totaal/ Total | 10.0 | 7.9 | 125.5 |
| Totale sterfte/ Total Deaths | 3,073 | 2,462 | 5,535 |

Grafiek 7: Sex ratio van de leeftijdsspecifieke sterfte, 2018-2021

Graph 7: Sex ratio of the Age Specific Death Rate, 2018-2021

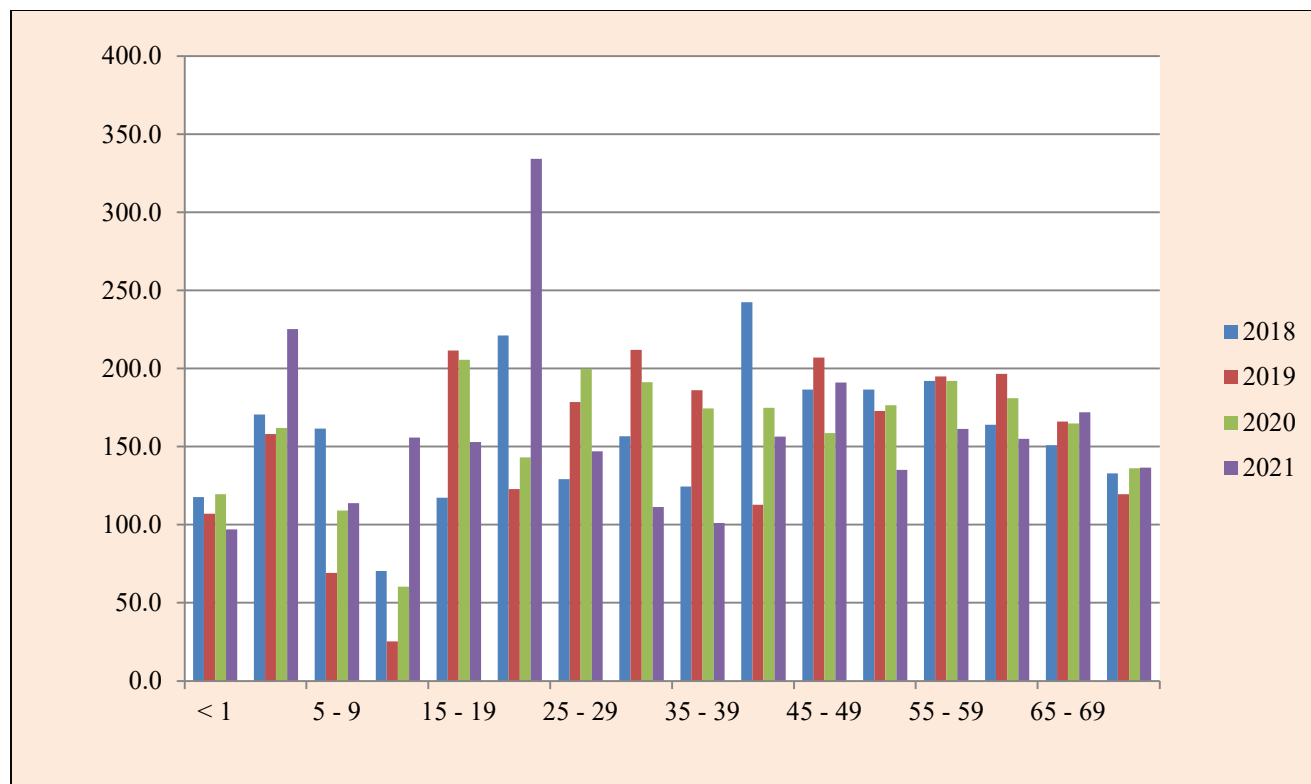

Tabel 3.2: Ruwe sterftcijfer, 2018-2021

Table 3.2: Crude Death Rate, 2018-2021

| Jaar/Year | 2018 | 2019 | 2020 | 2021 |
|--|---------|---------|---------|---------|
| Overledenen/ Deaths | 3,763 | 3,955 | 3,971 | 5,535 |
| Mid-jaarlijkse populatie/ Mid-year population | 590,100 | 598,000 | 608,900 | 616,500 |
| Ruwe sterfte cijfer/ Crude Death Rate | 6.38 | 6.61 | 6.52 | 8.98 |

Tabel 3.3: Gemiddelde en mediale leeftijd bij overlijden per geslacht, 2018-2021

Table 3.3: Mean and Median Age at Death by Sex, 2018-2021

| Jaar/ Year | Gem. leeftijd/ Mean Age | | | Mediale leeftijd/ Median Age | | |
|---------------|-------------------------|------------------|--|------------------------------|------------------|--|
| | Man/ Male | Vrouw/ Female | Mannen en vrouwen/ Both Sexes | Man/ Male | Vrouw/ Female | Mannen en vrouwen/ Both Sexes |
| 2018 | 59.50 | 63.70 | 61.34 | 63.58 | 69.20 | 66.05 |
| 2019 | 59.43 | 64.17 | 61.54 | 63.25 | 70.21 | 66.04 |
| 2020 | 60.23 | 63.89 | 61.79 | 63.78 | 69.04 | 65.91 |
| 2021 | 61.63 | 64.77 | 63.02 | 70.46 | 74.10 | 66.91 |

Grafiek 8: Gemiddelde en mediale leeftijd bij overlijden, 2018-2021
Graph 8: Mean and Median Age at Death, 2018-2021

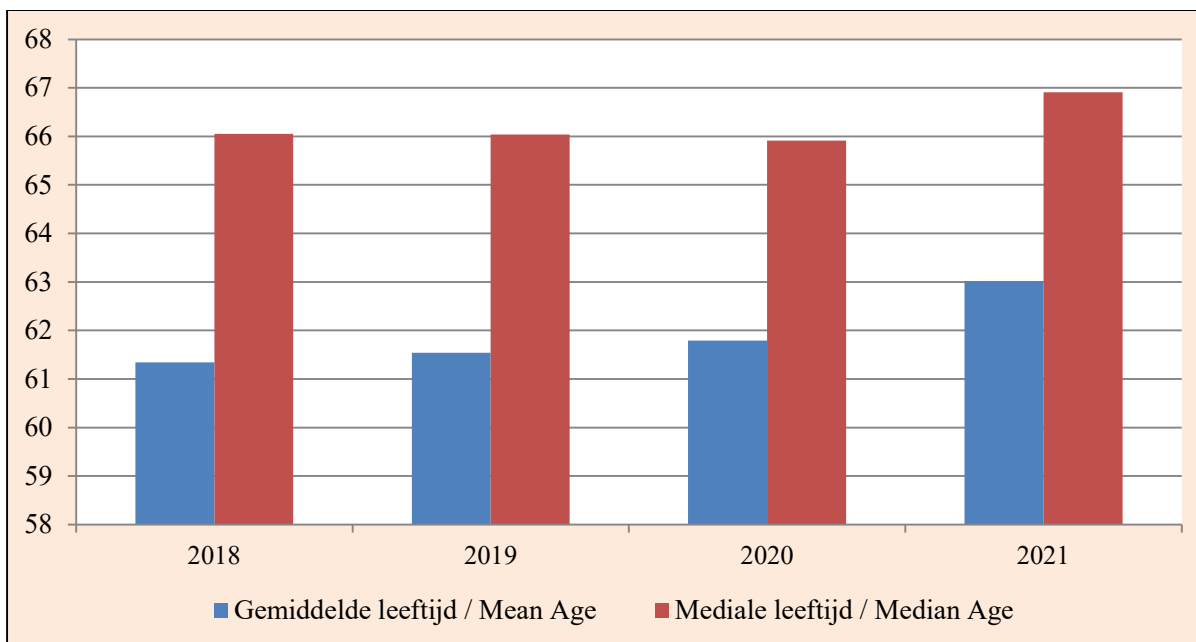

Grafiek 9: Aantal overledenen naar geslacht, 2018-2021
Graph 9: Total Number of Deaths by Sex, 2018-2021

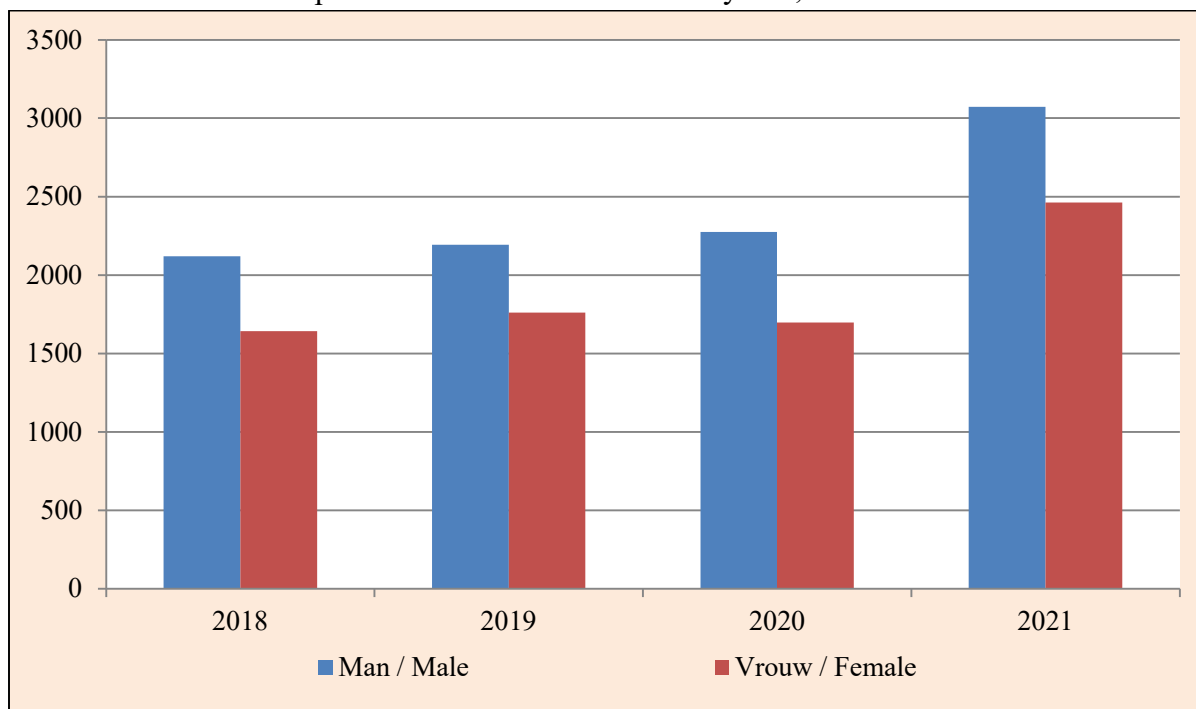

Tabel 3.4.1: Sterftekansen ($q_{(x,n)}$) en levensverwachting ($e_{(x)}$) voor mannen en vrouwen op x-jarige leeftijd, 2018

Table 3.4.1: Probabilities of Dying ($q_{(x,n)}$) and Life Expectancy ($e_{(x)}$) for Males and Females at exact age x, 2018

| Leeftijd/ Age | Mannen/Males | | Vrouwen/Females | |
|---------------|--------------|-----------|-----------------|-----------|
| | $q_{(x,n)}$ | $e_{(x)}$ | $q_{(x,n)}$ | $e_{(x)}$ |
| 0 | 0.02051 | 70.66 | 0.01749 | 75.65 |
| 1 | 0.00375 | 71.14 | 0.00220 | 76.00 |
| 5 | 0.00230 | 67.40 | 0.00142 | 72.16 |
| 10 | 0.00175 | 62.55 | 0.00251 | 67.26 |
| 15 | 0.00444 | 57.66 | 0.00377 | 62.43 |
| 20 | 0.00856 | 52.90 | 0.00387 | 57.65 |
| 25 | 0.00737 | 48.34 | 0.00571 | 52.87 |
| 30 | 0.01070 | 43.68 | 0.00683 | 48.15 |
| 35 | 0.01662 | 39.12 | 0.01337 | 43.47 |
| 40 | 0.02094 | 34.74 | 0.00868 | 39.02 |
| 45 | 0.02705 | 30.42 | 0.01461 | 34.34 |
| 50 | 0.04801 | 26.19 | 0.02601 | 29.81 |
| 55 | 0.07187 | 22.38 | 0.03808 | 25.53 |
| 60 | 0.08376 | 18.91 | 0.05195 | 21.44 |
| 65 | 0.12092 | 15.41 | 0.08178 | 17.47 |
| 70 | 0.16103 | 12.17 | 0.10247 | 13.79 |
| 75 | 0.25192 | 9.01 | 0.16570 | 10.07 |
| 80 | 0.44608 | 6.15 | 0.38381 | 6.53 |
| 85+ | ... | 4.09 | ... | 3.97 |

Tabel 3.4.2: Sterftekansen ($q_{(x,n)}$) en levensverwachting ($e_{(x)}$) voor mannen en vrouwen op x-jarige leeftijd, 2019

Table 3.4.2: Probabilities of Dying ($q_{(x,n)}$) and Life Expectancy ($e_{(x)}$) for Males and Females at exact age x, 2019

| Leeftijd/ Age | Mannen/Males | | Vrouwen/Females | |
|---------------|--------------|-----------|-----------------|-----------|
| | $q_{(x,n)}$ | $e_{(x)}$ | $q_{(x,n)}$ | $e_{(x)}$ |
| 0 | 0.02121 | 70.45 | 0.01985 | 75.17 |
| 1 | 0.00375 | 70.98 | 0.00237 | 75.69 |
| 5 | 0.00150 | 67.24 | 0.00220 | 71.87 |
| 10 | 0.00080 | 62.34 | 0.00311 | 67.02 |
| 15 | 0.00579 | 57.38 | 0.00274 | 62.22 |
| 20 | 0.00683 | 52.70 | 0.00557 | 57.39 |
| 25 | 0.00817 | 48.04 | 0.00457 | 52.69 |
| 30 | 0.01484 | 43.42 | 0.00702 | 47.92 |
| 35 | 0.01366 | 39.03 | 0.00735 | 43.24 |
| 40 | 0.01701 | 34.54 | 0.01512 | 38.54 |
| 45 | 0.03343 | 30.09 | 0.01627 | 34.09 |
| 50 | 0.04660 | 26.04 | 0.02723 | 29.61 |
| 55 | 0.07288 | 22.18 | 0.03804 | 25.37 |
| 60 | 0.09382 | 18.72 | 0.04884 | 21.27 |
| 65 | 0.12121 | 15.39 | 0.07478 | 17.23 |
| 70 | 0.16414 | 12.16 | 0.09678 | 13.41 |
| 75 | 0.21826 | 9.04 | 0.18189 | 9.56 |
| 80 | 0.45318 | 5.83 | 0.42486 | 6.07 |
| 85+ | ... | 3.59 | ... | 3.62 |

Tabel 3.4.3: Sterftekansen ($q_{(x,n)}$) en levensverwachting ($e_{(x)}$) voor mannen en vrouwen op x-jarige leeftijd, 2020

Table 3.4.3: Probabilities of Dying ($q_{(x,n)}$) and Life Expectancy ($e_{(x)}$) for Males and Females at exact age x, 2020

| Leeftijd/ Age | Mannen/Males | | Vrouwen/Females | |
|---------------|--------------|-----------|-----------------|-----------|
| | $q_{(x,n)}$ | $e_{(x)}$ | $q_{(x,n)}$ | $e_{(x)}$ |
| 0 | 0.01830 | 70.51 | 0.01534 | 75.73 |
| 1 | 0.00264 | 70.82 | 0.00164 | 75.91 |
| 5 | 0.00150 | 67.00 | 0.00136 | 72.03 |
| 10 | 0.00175 | 62.10 | 0.00289 | 67.13 |
| 15 | 0.00693 | 57.20 | 0.00335 | 62.31 |
| 20 | 0.00757 | 52.58 | 0.00531 | 57.52 |
| 25 | 0.01030 | 47.97 | 0.00518 | 52.81 |
| 30 | 0.01435 | 43.44 | 0.00756 | 48.07 |
| 35 | 0.01371 | 39.03 | 0.00791 | 43.42 |
| 40 | 0.01972 | 34.54 | 0.01132 | 38.74 |
| 45 | 0.02891 | 30.18 | 0.01833 | 34.16 |
| 50 | 0.04805 | 26.00 | 0.02733 | 29.74 |
| 55 | 0.07194 | 22.18 | 0.03784 | 25.50 |
| 60 | 0.09422 | 18.69 | 0.05278 | 21.40 |
| 65 | 0.11857 | 15.37 | 0.07377 | 17.45 |
| 70 | 0.15757 | 12.09 | 0.11320 | 13.63 |
| 75 | 0.24597 | 8.87 | 0.14042 | 10.04 |
| 80 | 0.45960 | 5.90 | 0.38979 | 6.24 |
| 85+ | ... | 3.79 | ... | 3.57 |

Tabel 3.4.4: Sterftekansen ($q_{(x,n)}$) en levensverwachting ($e_{(x)}$) voor mannen en vrouwen op x-jarige leeftijd, 2021

Table 3.4.4: Probabilities of Dying ($q_{(x,n)}$) and Life Expectancy ($e_{(x)}$) for Males and Females at exact age x, 2021

| Leeftijd/ Age | Mannen/Males | | Vrouwen/Females | |
|---------------|--------------|-----------|-----------------|-----------|
| | $q_{(x,n)}$ | $e_{(x)}$ | $q_{(x,n)}$ | $e_{(x)}$ |
| 0 | 0.01972 | 67.17 | 0.02033 | 71.95 |
| 1 | 0.00367 | 67.52 | 0.00164 | 72.44 |
| 5 | 0.00240 | 63.76 | 0.00210 | 68.56 |
| 10 | 0.00290 | 58.91 | 0.00186 | 63.70 |
| 15 | 0.00574 | 54.08 | 0.00374 | 58.81 |
| 20 | 0.01198 | 49.37 | 0.00359 | 54.02 |
| 25 | 0.01277 | 44.94 | 0.00873 | 49.21 |
| 30 | 0.01435 | 40.49 | 0.01292 | 44.62 |
| 35 | 0.01578 | 36.04 | 0.01562 | 40.17 |
| 40 | 0.02637 | 31.57 | 0.01693 | 35.76 |
| 45 | 0.03887 | 27.36 | 0.02053 | 31.34 |
| 50 | 0.04938 | 23.36 | 0.03680 | 26.94 |
| 55 | 0.09078 | 19.43 | 0.05717 | 22.86 |
| 60 | 0.12646 | 16.11 | 0.08344 | 19.09 |
| 65 | 0.16829 | 13.06 | 0.10130 | 15.59 |
| 70 | 0.22987 | 10.19 | 0.14273 | 12.06 |
| 75 | 0.34877 | 7.47 | 0.20706 | 8.63 |
| 80 | 0.55509 | 5.10 | 0.50876 | 5.18 |
| 85+ | ... | 3.46 | ... | 2.93 |

Noot/Note: Voorlopige cijfers /Preliminary figures

Grafiek 10: Gemiddelde Levensverwachting voor geselecteerde leeftijden naar geslacht, 2018-2021

Graph 10: Mean Life Expectancy for Selected Ages by Sex, 2018-2021

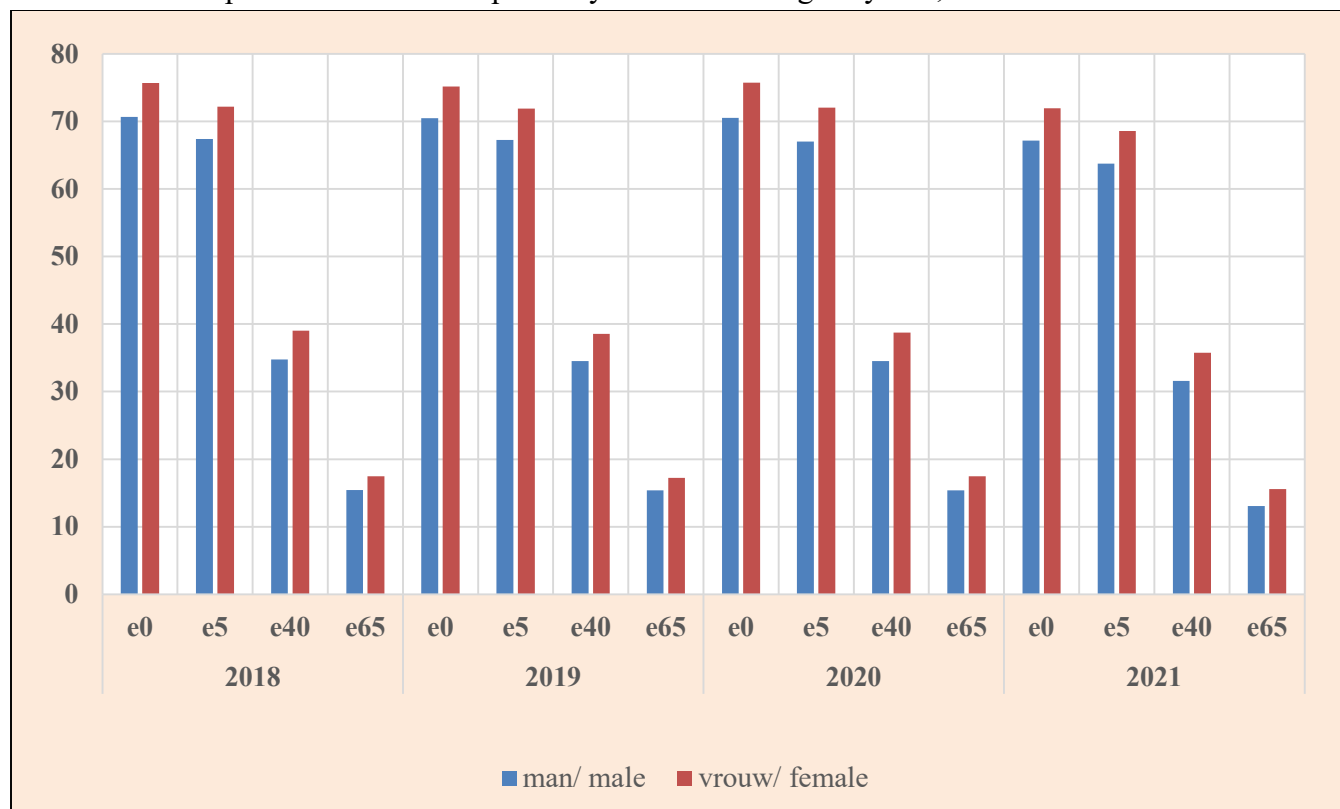

Tabel 3.5: Mediale leeftijd van de overledenen naar geslacht in urbane en rurale gebieden, 2018-2021

Table 3.5: Median Age of Deaths by Sex in urban and rural areas, 2018-2021

| Jaar/ Year | Urbaan kustvlakte/ Urban Coastal | | | Ruraal kustvlakte/ Rural Coastal | | | Ruraal binnenland/ Rural Interior | | |
|---------------|-------------------------------------|------------------|------------------|-------------------------------------|------------------|------------------|--------------------------------------|------------------|------------------|
| | Man/ Male | Vrouw/ Female | Totaal/ Total | Man/ Male | Vrouw/ Female | Totaal/ Total | Man/ Male | Vrouw/ Female | Totaal/ Total |
| 2018 | 63.64 | 69.23 | 66.11 | 64.31 | 69.66 | 66.74 | 63.75 | 69.53 | 66.40 |
| 2019 | 63.32 | 70.87 | 66.32 | 64.06 | 68.99 | 66.12 | 59.38 | 69.77 | 65.10 |
| 2020 | 63.98 | 69.31 | 66.19 | 64.19 | 68.38 | 65.78 | 61.91 | 68.39 | 65.09 |
| 2021 | 65.51 | 69.03 | 66.89 | 66.25 | 68.10 | 66.96 | 63.68 | 71.25 | 68.17 |

Tabel 3.6: Sterfte indicatoren, 2018-2021
 Table 3.6: Mortality Indicators, 2018-2021

| Sterfte indicatoren/ Deaths indicators | 2018 | 2019 | 2020 | 2021 |
|--|-------------|-------------|-------------|-------------|
| Overledenen/Deaths | 3,763 | 3,955 | 3,971 | 5,535 |
| Sterften onder vrouwen/ Female Deaths | 1,643 | 1,761 | 1,697 | 2,462 |
| Sterftecijfer onder vrouwen per 1000/ Female Death Rate per 1000 | 5.55 | 5.88 | 5.56 | 7.97 |
| Sterften onder mannen/ Male Deaths | 2,120 | 2,194 | 2,274 | 3,073 |
| Sterftecijfer onder mannen per 1000/ Male Death Rate per 1000 | 7.21 | 7.36 | 7.50 | 10.0 |
| Moeder sterfte/ Maternal Mortality | 6 | N.A | NA | NA |
| Moeder sterftcijfer per 100.000/ Maternal Mortality Ratio per 100.000 | 61.17 | N.A | NA | NA |
| Zuigelingensterfte (< 1 jr)/ Infant Deaths (< 1 yr) | 190 | 212 | 172 | 209 |
| Zuigelingensterftcijfer per 1000 / Infant Mortality Rate per 1000 | 19.37 | 20.93 | 17.11 | 20.39 |
| Onder vijf jaar sterfte/ Under Five Mortality | 223 | 246 | 196 | 239 |
| Onder vijf jaar sterftcijfer per 1000/ Under Five Mortality Rate per 1000 | 22.74 | 24.29 | 19.50 | 23.31 |
| Sterften 1-4 jaar/ Deaths 1-4 years | 33 | 34 | 24 | 30 |
| Kindersterfte cijfer / Child Mortality Rate per 1000 | 3.36 | 3.36 | 2.39 | 2.92 |

HUWELIJKEN EN ECHTSCHEIDINGEN



MARRIAGES AND DIVORCES

Hoofdstuk IV: Huwelijken en Echtscheidingen

Dit hoofdstuk bevat de tabellen en grafieken over huwelijks- en echtscheidingsdata vanaf 2018, in Suriname.

Bekijken wij de data van de periode 2018-2021, dan zien wij dat er in 2020 minder huwelijken waren, dan in de overige jaren. In 2018, 2019 en 2021 waren er rond de 1800 huwelijken in Suriname. Met betrekking tot echtscheidingen, zien wij een afname in het aantal echtscheidingen in Suriname. Van 2018-2021 waren de aantallen: 904, 813, 693 en 686.

De verhouding echtscheiding: huwelijk is in 2021 1: 2.64. Dit cijfer was in 2018 1:2.13.

De gemiddelde leeftijd bij het aangaan van een huwelijk in 2021 was voor mannen: 37.40 jaar en voor vrouwen 33.40 jaar. De mediale leeftijd was voor mannen 33.38 jaar en voor vrouwen 30.48 jaar.

De gemiddelde leeftijd bij een echtscheiding was in 2021 voor mannen: 43.27 jaar en voor vrouwen 39.10 jaar. De mediale leeftijd was voor mannen: 41.92 jaar en voor vrouwen 37.96 jaar.

De gemiddelde huwelijksduur was 11.64 jaar in 2018 en 11.95 jaar in 2021.

Chapter IV: Marriages and Divorces

This chapter contains the tables and graphs about marriages and divorces as of 2018, in Suriname.

If we look at the data from the period 2018-2021, we see that there were fewer marriages in 2020 than in other years. In 2018, 2019 and 2021 there were around 1800 marriages in Suriname. With regard to divorces, we see a decrease in the number of divorces in Suriname. From 2018-2021 the numbers were: 904, 813, 693 and 686. The divorce:marriage ratio is 1:2.64 in 2021. This figure was 1:2.13 in 2018.

The mean age at marriage in 2021 was 37.40 years for men and 33.40 years for women. The median age for men was: 33.38 years and for women: 30.48 years.

The mean age at divorce in 2021 was 43.27 years for men and 39.10 years for women. The median age at divorce was 41.92 years for men and 37.96 years for women.

The mean marriage duration in 2018 was 11.64 years and in 2021 it was 11.95 years.



Tabel 4.1: Het percentage mannen en vrouwen naar leeftijdsklasse bij het huwelijk, 2018-2021

Table 4.1: Percentage of Males and Females at Marriage by Age Group, 2018-2021

| | | Jaar/Year | | | |
|-----------------------|-------------------------------|-----------|--------|-------|-------|
| | Leeftijdsgroep./ Age Group | 2018 | 2019 | 2020 | 2021 |
| | Man/ Male | 15-19 | 0.78 | 0.81 | 0.43 |
| 20-24 | | 14.63 | 12.86 | 13.08 | 12.73 |
| 25-29 | | 25.12 | 21.93 | 25.51 | 23.21 |
| 30-34 | | 19.30 | 18.48 | 19.08 | 17.36 |
| 35-39 | | 11.16 | 12.91 | 12.36 | 12.18 |
| 40-44 | | 7.63 | 7.89 | 6.65 | 8.54 |
| 45-49 | | 6.54 | 7.29 | 6.86 | 6.56 |
| 15-49 | | 85.16 | 82.17 | 83.96 | 81.26 |
| 50+ | | 14.84 | 17.83 | 16.04 | 18.74 |
| Totaal/ Total | | 100.00 | 100.00 | 100.0 | 100.0 |
| Vrouw/ Female | Absoluut/ Absolute | 1,927 | 1,851 | 1,384 | 1,814 |
| | 15-19 | 5.60 | 4.70 | 4.77 | 3.86 |
| | 20-24 | 24.65 | 23.01 | 24.78 | 21.78 |
| | 25-29 | 23.56 | 22.15 | 22.98 | 22.88 |
| | 30-34 | 14.79 | 15.02 | 15.53 | 15.71 |
| | 35-39 | 10.90 | 11.94 | 10.26 | 11.58 |
| | 40-44 | 6.23 | 7.35 | 7.73 | 7.33 |
| | 45-49 | 6.12 | 5.35 | 5.85 | 6.73 |
| | 15-49 | 91.85 | 89.52 | 91.91 | 89.86 |
| | 50+ | 8.15 | 10.48 | 8.09 | 10.14 |
| Totaal/ Total | 100.00 | 100.00 | 100.0 | 100.0 | |
| Absoluut/ Absolute | 1,927 | 1,851 | 1,384 | 1,814 | |

Grafiek 11: Aantal huwelijken en echtscheidingen, 2018-2021
 Graph 11: Total number of Marriages and Divorces, 2018-2021

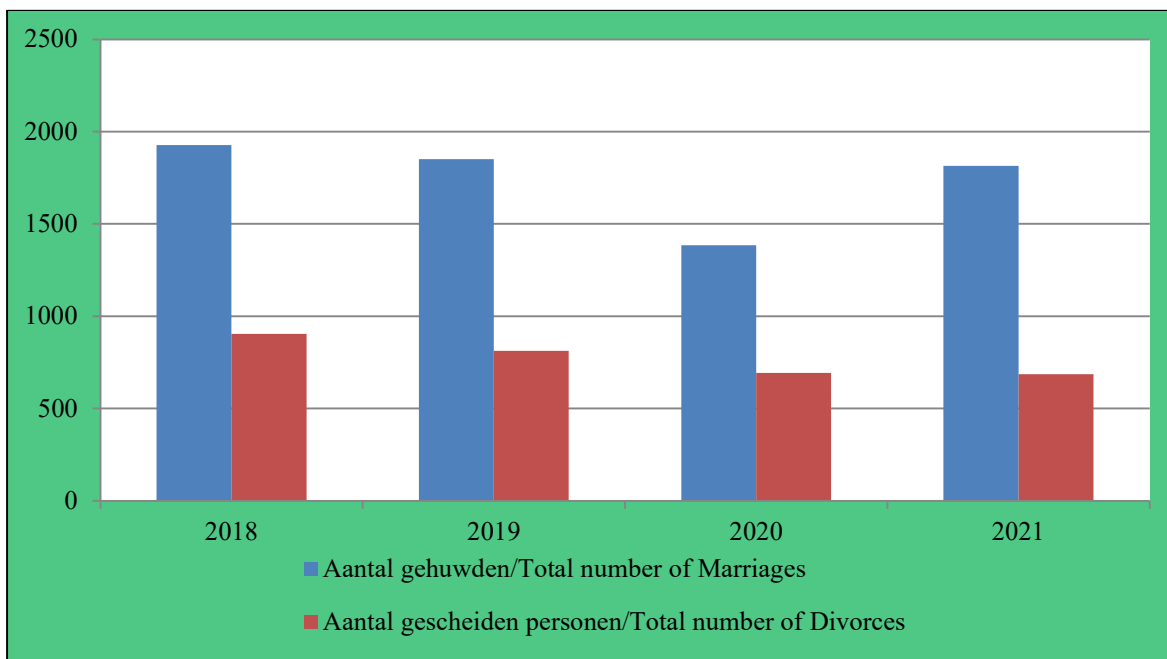

Tabel 4.2: Leeftijdsspecifiek huwelijkscijfer van gehuwden in de vruchtbare leeftijdsklasse 15-49 jaar naar leeftijdsklasse en geslacht, 2018-2021

Table 4.2: Age Specific Marriage Rate of Married persons in the Childbearing age group, 15-49 years by Age group and Sex, 2018-2021

| Leeftijdsklasse/ Age Group | 2018 | | 2019 | | 2020 | | 2021 | |
|--|--------------|------------------|--------------|------------------|--------------|------------------|--------------|------------------|
| | Man/ Male | Vrouw/ Female | Man/ Male | Vrouw/ Female | Man/ Male | Vrouw/ Female | Man/ Male | Vrouw/ Female |
| 15-19 | 0.60 | 4.54 | 0.60 | 3.67 | 0.24 | 2.77 | 0.47 | 2.92 |
| 20-24 | 11.80 | 20.47 | 9.88 | 18.28 | 7.42 | 14.60 | 9.43 | 16.74 |
| 25-29 | 21.04 | 20.00 | 17.50 | 17.90 | 14.89 | 13.77 | 17.76 | 17.74 |
| 30-34 | 16.99 | 13.01 | 15.48 | 12.64 | 11.73 | 9.60 | 13.82 | 12.56 |
| 35-39 | 10.44 | 10.10 | 11.33 | 10.52 | 7.99 | 6.64 | 10.18 | 9.72 |
| 40-44 | 7.58 | 6.15 | 7.37 | 6.90 | 4.58 | 5.30 | 7.60 | 6.49 |
| 45-49 | 6.77 | 6.31 | 7.22 | 5.24 | 4.97 | 4.22 | 6.20 | 6.32 |
| Gemiddelde leeftijd bij huwelijk/ Mean age at Marriage | 35.87 | 32.05 | 37.28 | 33.06 | 36.44 | 32.37 | 37.40 | 33.40 |
| Mediale leeftijd bij huwelijk/ Median age at Marriage | 32.45 | 29.19 | 33.90 | 30.04 | 32.80 | 29.46 | 33.38 | 30.48 |

Tabel 4.3: Percentage gescheiden personen naar geselecteerde leeftijdsklasse en geslacht, 2018-2021

Table 4.3: Percentage of Divorced persons by Selected Age group and Sex, 2018-2021

| Geslacht/ Sex | Leeftijdsklasse/ Age Group | 2018 | 2019 | 2020 | 2021 |
|--|-------------------------------|--------|--------|-------|-------|
| Man/ Male | 15 - 19 | 0.22 | 0.25 | 0.00 | 0.15 |
| | 20 - 24 | 1.66 | 2.09 | 2.02 | 1.46 |
| | 25 - 29 | 10.29 | 8.98 | 11.26 | 8.75 |
| | 30 - 34 | 18.03 | 16.85 | 18.90 | 13.85 |
| | 35 - 39 | 18.25 | 16.61 | 17.46 | 19.97 |
| | 40 - 44 | 15.04 | 16.61 | 14.14 | 15.16 |
| | 45 - 49 | 14.82 | 14.88 | 12.41 | 15.60 |
| | 15-49 | 78.32 | 76.26 | 76.19 | 74.93 |
| | 50+ | 21.68 | 23.74 | 23.81 | 25.07 |
| | Totaal/Total(%) | 100.00 | 100.00 | 100.0 | 100.0 |
| Totaal/ Total (absoluut) | 904 | 813 | 693 | 686 | |
| | | | | | |
| Vrouw/ Female | 15 - 19 | 0.44 | 0.98 | 0.43 | 0.29 |
| | 20 - 24 | 5.09 | 6.40 | 7.36 | 5.10 |
| | 25 - 29 | 17.81 | 12.42 | 17.17 | 12.24 |
| | 30 - 34 | 20.13 | 20.79 | 19.91 | 20.26 |
| | 35 - 39 | 17.15 | 17.34 | 16.74 | 20.41 |
| | 40 - 44 | 14.05 | 16.48 | 13.13 | 16.03 |
| | 45 - 49 | 11.62 | 12.79 | 8.23 | 11.52 |
| | 15-49 | 86.28 | 87.21 | 82.97 | 85.86 |
| | 50+ | 13.72 | 12.79 | 17.03 | 14.14 |
| | Total/Total(%) | 100.00 | 100.00 | 100.0 | 100.0 |
| Total/Total (absoluut) | 904 | 813 | 693 | 686 | |
| | | | | | |
| Gemiddelde huwelijksduur/ Mean marriage duration | | 11.64 | 12.61 | 11.04 | 11.95 |

Tabel 4.4: Leeftijdsspecifiek echtscheidingscijfer in de vruchtbare leeftijdsklasse 15-49 jaar, naar leeftijdsklasse en geslacht, gemiddelde en mediale leeftijd bij echtscheiding, 2018-2021
 Table 4.4: Age Specific Divorce Rate in Childbearing Age group, 15-49 years by Age group and Sex, Mean and Median age at Divorce, 2018-2021

| Leeftijdsklasse/ Age Group | 2018 | | 2019 | | 2020 | | 2021 | |
|--|--------------|------------------|--------------|------------------|--------------|------------------|--------------|------------------|
| | Man/ Male | Vrouw/ Female | Man/ Male | Vrouw/ Female | Man/ Male | Vrouw/ Female | Man/ Male | Vrouw/ Female |
| 15 - 19 | 0.1 | 0.2 | 0.1 | 0.3 | 0.0 | 0.1 | 0.0 | 0.1 |
| 20 - 24 | 0.6 | 2.0 | 0.7 | 2.2 | 0.6 | 2.2 | 0.4 | 1.5 |
| 25 - 29 | 4.0 | 7.1 | 3.1 | 4.4 | 3.3 | 5.2 | 2.5 | 3.6 |
| 30 - 34 | 7.4 | 8.3 | 6.2 | 7.7 | 5.8 | 6.2 | 4.2 | 6.1 |
| 35 - 39 | 8.0 | 7.5 | 6.4 | 6.7 | 5.7 | 5.4 | 6.3 | 6.5 |
| 40 - 44 | 7.0 | 6.5 | 6.8 | 6.8 | 4.9 | 4.5 | 5.1 | 5.4 |
| 45 - 49 | 7.2 | 5.6 | 6.5 | 5.5 | 4.5 | 3.0 | 5.6 | 4.1 |
| Gemiddelde leeftijd bij echtscheiding/ Mean age at Divorce | 41.88 | 38.31 | 42.62 | 38.71 | 42.09 | 38.23 | 43.27 | 39.10 |
| Mediale leeftijd bij echtscheiding/ Median age at Divorce | 40.53 | 36.92 | 41.57 | 37.71 | 40.13 | 36.33 | 41.92 | 37.96 |







MIGRATIE



MIGRATION

Hoofdstuk V: Migratie

Dit laatste hoofdstuk bevat informatie over migratie (stromen) in Suriname.

De cijfers kunnen in twee groepen gecategoriseerd worden:

1) Binnenlandse migratie

Onder binnenlandse migratie wordt verstaan: de door de bevolkingsadministratie geregistreerde personen die binnen de landsgrenzen van woonplaats veranderen.

Dit wordt onderverdeeld in twee groepen:

1. Personen die verhuizen van het ene district naar het andere district.
2. Personen die verhuizen binnen het zelfde district.

(Bron: Demografische Data-CBB)

Uit de verwerkte cijfers van dit hoofdstuk, halen we het volgende:

Uit de districten Paramaribo, Sipaliwini, Nickerie, Marowijne, Brokopondo en Coronie trekken de mensen weg om zich in een ander district te vestigen. De ‘vestigings districten’ zijn: Wanica, Commewijne, Para en Saramacca.

2) Buitenlandse migratie

Buitenlandse migranten kunnen worden onderverdeeld in twee groepen:

1. Immigranten: Deze zijn personen die zich in Suriname komen vestigen.
2. Emigranten: Deze zijn personen die zich uit de bevolkingsadministratie uitschrijven met het voornemen zich in een ander land te vestigen.

Bekijken wij de cijfers van CBS Nederland (welke ook frequent door hen gereviseerd worden), dan zien wij dat het emigratie cijfer voor Suriname al jaren lager ligt dan de werkelijkheid.

Chapter V: Migration

This last chapter contains information about migration (flows) in Suriname.

The figures can be categorized into two groups:

1) Internal Migration

By internal migration is meant: registered persons who move within the country.

This is divided into two groups:

1. People who move from one District to another District in Suriname
2. People who move within the same District.

(Source: Demographic Data-CBB)

From the processed figures of this chapter, we get the following:

From the Districts Paramaribo, Sipaliwini, Nickerie, Marowijne, Brokopondo and Coronie persons move to settle in other Districts. The Districts of settlement are: Wanica, Commewijne, Para and Saramacca.

2) External Migration

External migrants can be divided into two groups:

1. Immigrants: These are persons who come to settle in Suriname
2. Emigrants: These are persons who have unregistered themselves at the Civil Registry Office and have the intention to settle abroad.

If we take a look at the CBS Netherlands data (which is revised by them frequently), then we notice for years now, that the emigration figures for Suriname appear to be lower than reality.

De immigranten die in Nederland als ‘land van herkomst’ Suriname hebben, zijn veel meer dan de emigranten die uit Suriname als ‘land van vestiging’ Nederland hebben.

Volgens CBB kan dit liggen aan het feit dat veel mensen zich niet daadwerkelijk uitschrijven uit de bevolkingsregisters hier te lande.

Als wij kijken naar de migratiecijfers voor Suriname dan zien wij dat wij van 2018-2021 een positief migratiesaldo hebben. Er zijn dus meer mensen zich komen vestigen in Suriname, dan dat er mensen zijn vertrokken. In 2020 en 2021 (de zogenaamde ‘Covid-19 jaren’) is het saldo aanzienlijk lager.

De gemiddelde leeftijd van de immigrant die in 2021 Suriname is binnengekomen is: 34.59 jaar. Voor de mannen is het 35.77 jaar en voor de vrouwen 33.21 jaar. Er zijn voor de periode 2018-2021 steeds meer mannen als immigrant Suriname binnen gekomen dan vrouwen.

The number of immigrants who have ‘Suriname’ as country of origin, in the Netherlands, is larger than the number of emigrants out of Suriname with country of ‘settlement’ the Netherlands.

According to CBB this can be due to the fact that many people do not actually unregister themselves from the population registers in Suriname.

If we take a look at the migration figures for Suriname, we see that we have a positive migration balance from 2018-2021. So more people have come to settle in Suriname than people have left. In 2020 and 2021 (the so-called ‘Covid-19 years’) the balance is considerably lower.

The mean age of the immigrant who came to Suriname in 2021 is 34.59 years. For men it is 35.77 years and for women 33.21 years. For the period 2018-2021 more men than women entered Suriname as migrants.

Tabel 5.1: Percentage immigranten naar leeftijdsklasse en geslacht en hun gemiddelde leeftijd, 2018-2021

Table 5.1: Percentage of Immigrants by Age group, Sex and their Mean age, 2018-2021

| | Leeftijdsgroep/Age Group | 2018 | 2019 | 2020 | 2021 |
|--------------------------|---------------------------|--------|-------|--------|--------|
| | Man/Male | 0 - 14 | 8.62 | 9.01 | 10.92 |
| 15 - 19 | | 3.72 | 2.22 | 2.91 | 6.37 |
| 20 - 24 | | 7.12 | 7.71 | 8.13 | 4.56 |
| 25 - 29 | | 13.63 | 12.66 | 13.35 | 7.71 |
| 30 - 34 | | 14.96 | 15.01 | 15.72 | 8.18 |
| 35 - 39 | | 13.13 | 12.59 | 12.62 | 7.77 |
| 40 - 44 | | 10.55 | 10.13 | 9.28 | 6.17 |
| 45 - 49 | | 8.87 | 9.55 | 8.56 | 7.84 |
| 50 - 54 | | 7.23 | 6.99 | 7.04 | 8.31 |
| 55 - 59 | | 5.47 | 5.83 | 4.61 | 7.31 |
| 60+ | | 6.69 | 8.29 | 6.86 | 14.14 |
| Totaal/ Total (%) | | 100 | 100 | 100.00 | 100.00 |
| Totaal/ Total (absoluut) | | 2,795 | 2,931 | 1,648 | 1,492 |
| Gem.leeftijd/Mean Age | 36.41 | 37.27 | 35.55 | 35.77 | |
| Vrouw/Female | 0 - 14 | 11.14 | 12.01 | 12.84 | 22.50 |
| | 15 - 19 | 3.36 | 2.68 | 3.75 | 7.11 |
| | 20 - 24 | 11.73 | 9.75 | 8.64 | 6.48 |
| | 25 - 29 | 16.79 | 14.93 | 13.46 | 8.83 |
| | 30 - 34 | 14.60 | 14.32 | 15.83 | 9.61 |
| | 35 - 39 | 11.09 | 12.58 | 11.77 | 9.22 |
| | 40 - 44 | 8.86 | 8.67 | 9.48 | 8.36 |
| | 45 - 49 | 6.42 | 8.24 | 8.03 | 6.25 |
| | 50 - 54 | 5.89 | 6.50 | 6.50 | 4.69 |
| | 55 - 59 | 3.94 | 4.24 | 4.28 | 5.78 |
| | 60+ | 6.18 | 6.08 | 5.43 | 11.17 |
| | Totaal / Total (%) | 100 | 100 | 100.00 | 100.00 |
| | Totaal / Total (absoluut) | 2,055 | 2,123 | 1,308 | 1,280 |
| Gem.leeftijd/Mean Age | 33.80 | 34.49 | 34.10 | 33.21 | |
| Totaal/Total | 0 - 14 | 9.69 | 10.27 | 11.77 | 22.04 |
| | 15 - 19 | 3.57 | 2.41 | 3.28 | 6.71 |
| | 20 - 24 | 9.07 | 8.57 | 8.36 | 5.45 |
| | 25 - 29 | 14.97 | 13.61 | 13.40 | 8.23 |
| | 30 - 34 | 14.80 | 14.72 | 15.76 | 8.84 |
| | 35 - 39 | 12.27 | 12.58 | 12.25 | 8.44 |
| | 40 - 44 | 9.84 | 9.52 | 9.37 | 7.18 |
| | 45 - 49 | 7.84 | 9.00 | 8.32 | 7.11 |
| | 50 - 54 | 6.66 | 6.79 | 6.80 | 6.64 |
| | 55 - 59 | 4.82 | 5.16 | 4.47 | 6.60 |
| | 60+ | 6.47 | 7.36 | 6.22 | 12.77 |
| | Totaal/ Total (%) | 100 | 100 | 100.00 | 100.00 |
| | Totaal/ Total(absoluut) | 4,850 | 5,054 | 2,956 | 2,772 |
| Gem.leeftijd/Mean Age | 35.30 | 36.10 | 34.91 | 34.59 | |

Tabel 5.2: Migratiecijfers voor Suriname, 2018-2021

Table 5.2: Migration data for Suriname, 2018-2021

| Jaar/ Year | Immigratie/ Immigration | Emigratie/ Emigration*/** | Migratie saldo/Net migration | Bruto migratie/Gross migration | Ratio: netto migr op bruto migr/ Ratio net migr to gross migr |
|---------------|----------------------------|------------------------------|------------------------------------|--------------------------------------|---|
| 2018 | 4,850 | 2,335 | 2,515 | 7,185 | 0.350034795 |
| 2019 | 5,054 | 2,481 | 2,573 | 7,535 | 0.341473125 |
| 2020 | 2,956 | 2,175 | 781 | 5,131 | 0.152212044 |
| 2021 | 2,772 | 2,337 | 435 | 5,109 | 0.085143864 |

* Bron: CBB en CBS Nederland/Source: CBB and CBS Netherlands

** Met correcties van CBS Nederland (input: land van herkomst "Suriname")/ With corrections from CBS Netherlands (input: country of origin "Suriname")

Grafiek 12: Totaal aantal migranten en migratie saldo, 2018-2021

Graph 12: Total number of Migrants and Net Migration, 2018-2021

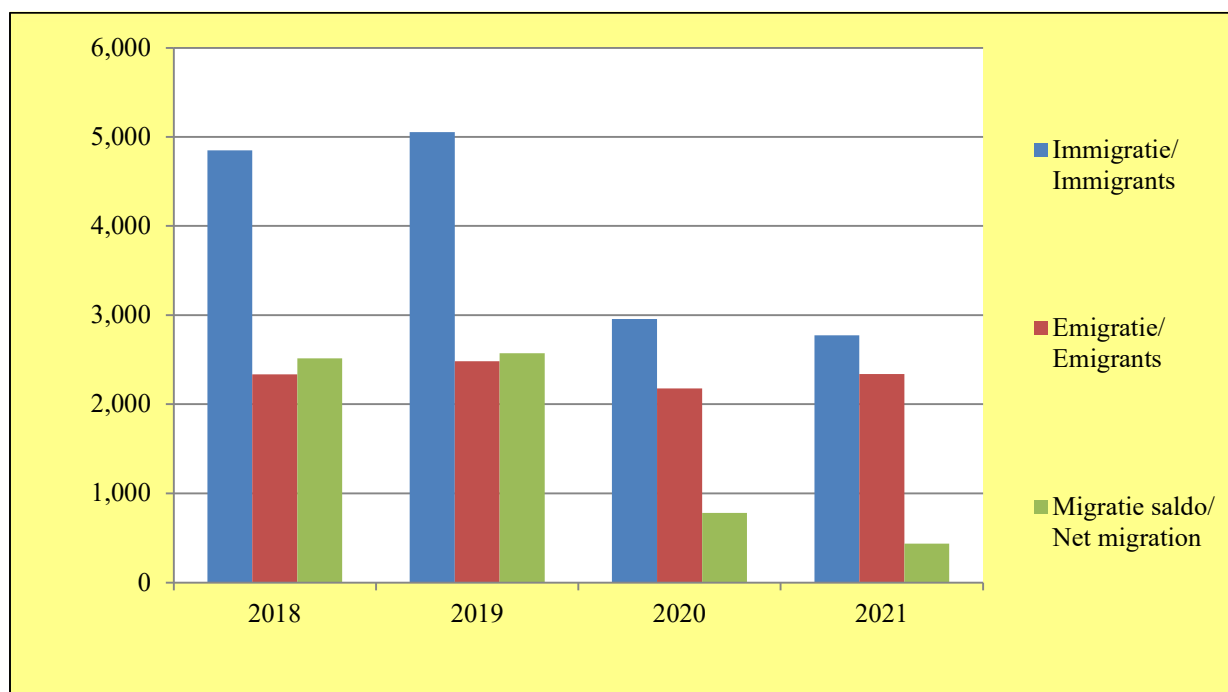

Tabel 5.3: Binnenlandse migratie en netto binnenlandse migratie naar district, 2018-2021.

Table 5.3: Internal Migration and Net Internal Migration by District, 2018-2021

| District/ District | 2018 | | | 2019 | | | 2020 | | |
|-----------------------|--------------------------------|-------------------------------|--|--------------------------------|-------------------------------|--|--------------------------------|-------------------------------|--|
| | Vestiging/ Inward migration | Vertrek/ Outward migration | Netto binnenlandse migr./ Net internal migr. | Vestiging/ Inward migration | Vertrek/ Outward migration | Netto binnenlandse migr./ Net internal migr. | Vestiging/ Inward migration | Vertrek/ Outward migration | Netto binnenlandse migr./ Net internal migr. |
| Paramaribo | 3,092 | 4,272 | -1180 | 2,909 | 4,541 | -1632 | 2,665 | 3,592 | -927 |
| Wanica | 3,863 | 2,533 | 1330 | 3,650 | 2,491 | 1,159 | 3,002 | 2,219 | 783 |
| Nickerie | 371 | 514 | -143 | 463 | 576 | -113 | 344 | 336 | 8 |
| Coronie | 92 | 76 | 16 | 151 | 62 | 89 | 79 | 61 | 18 |
| Saramacca | 373 | 339 | 34 | 474 | 393 | 81 | 426 | 356 | 70 |
| Para | 955 | 650 | 305 | 830 | 642 | 188 | 976 | 641 | 335 |
| Commewijne | 919 | 604 | 315 | 1,044 | 706 | 338 | 746 | 686 | 60 |
| Marowijne | 273 | 363 | -90 | 419 | 379 | 40 | 305 | 289 | 16 |
| Brokopondo | 177 | 424 | -247 | 266 | 294 | -28 | 326 | 376 | -50 |
| Sipaliwini | 341 | 681 | -340 | 450 | 572 | -122 | 325 | 638 | -313 |

| District/ District | 2021 | | |
|-----------------------|--------------------------------|-------------------------------|--|
| | Vestiging/ Inward migration | Vertrek/ Outward migration | Netto binnenlandse migr./ Net internal migr. |
| Paramaribo | 2,250 | 3,172 | -922 |
| Wanica | 2,836 | 1,878 | 958 |
| Nickerie | 332 | 436 | -104 |
| Coronie | 54 | 76 | -22 |
| Saramacca | 354 | 344 | 10 |
| Para | 812 | 548 | 264 |
| Commewijne | 602 | 482 | 120 |
| Marowijne | 290 | 229 | 61 |
| Brokopondo | 127 | 278 | -151 |
| Sipaliwini | 197 | 411 | -214 |

Grafiek 13: Binnenlandse netto migratie naar district, 2018-2021

Graph 13: Net Internal Migration by District, 2018-2021

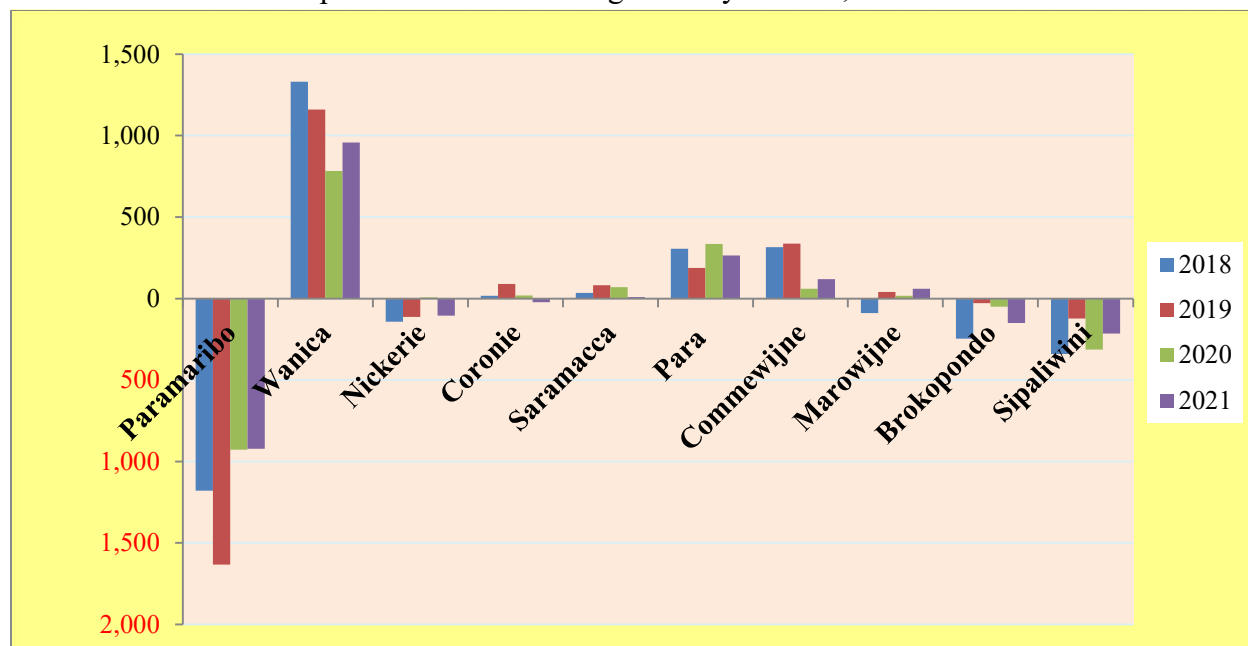

Tabel 5.4: Binnenlandse migratie van de gezamenlijke urbane districten en de gezamenlijke rurale districten en de migratie effectiviteitsindex, 2018-2021

Table 5.4: Internal Migration of the Collective Urban Districts and the Collective Rural Districts and the Migration Effectiveness index, 2018-2021

| Jaar/ Year | Urbane districten / Urban districts | | | | |
|---------------|-------------------------------------|----------------------------------|------------------------------|--|---|
| | Vestiging/ inward migration | Vertrek/ Outward migration | Net internal migration | Bruto migr/ Gross internal migration | Migratie effectiviteits index/Migration effectiveness index |
| 2018 | 6,955 | 6,805 | 150 | 13,760 | 0.0109 |
| 2019 | 6,559 | 7,032 | -473 | 13,591 | -0.0348 |
| 2020 | 5,667 | 5,811 | -144 | 11,478 | -0.0125 |
| 2021 | 5,086 | 5,050 | 36 | 10,136 | 0.0036 |
| Jaar/ Year | Rurale districten/Rural districts | | | | |
| 2018 | 2,710 | 2,183 | 527 | 4,893 | 0.1077 |
| 2019 | 2,962 | 2,379 | 583 | 5,341 | 0.1092 |
| 2020 | 2,571 | 2,080 | 491 | 4,651 | 0.1056 |
| 2021 | 2,154 | 1,886 | 268 | 4,040 | 0.0663 |

Tabel 5.5.1: Binnenlandse migratie van de urbane districten Paramaribo en Wanica en de migratie effectiviteitsindex, 2018-2021

Table 5.5.1: Internal Migration of the Urban districts of Paramaribo and Wanica and the Migration Effectiveness index, 2018-2021

| Jaar/ Year | Paramaribo | | | | |
|---------------|-----------------------------------|----------------------------------|--|---|--|
| | Vestiging/ Inward migration | Vertrek/ Outward migration | Netto binnenlandse migr./ Net internal migr. | Bruto binnen- landse migr./ Gross internal migration | Migratie effectiviteits index/ Migr. Effectiveness index |
| 2018 | 3,092 | 4,272 | -1,180 | 7,364 | -0.1602 |
| 2019 | 2,909 | 4,541 | -1,632 | 7,450 | -0.2191 |
| 2020 | 2,665 | 3,592 | -927 | 6,257 | -0.1481 |
| 2021 | 2,250 | 3,172 | -922 | 5,422 | -0.1700 |
| Jaar/ Year | Wanica | | | | |
| | Vestiging/ Inward migration | Vertrek/ Outward migration | Netto binnenlandse migr./Net internal migr. | Bruto binnen- landse migr./ Gross internal migr. | Migratie effectiviteits index/Migr. Effectiveness index |
| 2018 | 3,863 | 2,533 | 1,330 | 6,396 | 0.2079 |
| 2019 | 3,650 | 2,491 | 1,159 | 6,141 | 0.1887 |
| 2020 | 3,002 | 2,219 | 783 | 5,221 | 0.1500 |
| 2021 | 2,836 | 1,878 | 958 | 4,714 | 0.2032 |

Tabel 5.5.2: Binnenlandse migratie van de rurale districten Para en Commewijne en de migratie effectiviteitsindex, 2018-2021

Table 5.5.2: Internal Migration of the Rural districts of Para and Commewijne and the Migration Effectiveness index, 2018-2021

| Jaar/ Year | Para | | | | |
|---------------|-----------------------------------|----------------------------------|---|--|--|
| | Vestiging/ Inward migration | Vertrek/ Outward migration | Netto binnenlandse migr./Net internal migr. | Bruto binnen- landse migr./ Gross internal migration | Migratie effectiviteit index/Migr. Effectiveness index |
| 2018 | 955 | 650 | 305 | 1,605 | 0.1900 |
| 2019 | 830 | 642 | 188 | 1,472 | 0.1277 |
| 2020 | 976 | 641 | 335 | 1,617 | 0.2071 |
| 2021 | 812 | 548 | 264 | 1,360 | 0.1941 |

| Jaar/ Year | Commewijne | | | | |
|---------------|-----------------------------------|----------------------------------|---|--|---|
| | Vestiging/ Inward migration | Vertrek/ Outward migration | Netto binnenlandse migr./Net internal migr. | Bruto binnen- landse migr./ Gross internal migration | Migratie effectiviteit index/ Migr. Effectiveness index |
| 2018 | 919 | 604 | 315 | 1,523 | 0.2068 |
| 2019 | 1,044 | 706 | 338 | 1,750 | 0.1931 |
| 2020 | 746 | 686 | 60 | 1,432 | 0.0419 |
| 2021 | 602 | 482 | 120 | 1,084 | 0.1107 |

Tabel 5.6: Urbane, rurale en binnenlandse migratiestromen, 2018-2021

Table 5.6: Urban, Rural and Interior Migration flows, 2018-2021

| Jaar/ Year | Vertrek Regio/ Region of Departure | | | Regio van bestemming/ Region of Destination | | | | | | | | | |
|---------------|---------------------------------------|-------|------------------|---|-----|--------|------|------|------------------|----------|------|-----|------------------|
| | Urban | | | Rural | | | | | | Interior | | | |
| | Par'bo | Wan | Totaal/ Total | Nick | Cor | Sar'ca | Para | Comm | Totaal/ Total | Maro | Brok | Sip | Totaal/ Total |
| 2018 | 1,655 | 1,011 | 2,666 | 308 | 63 | 288 | 714 | 715 | 2,088 | 204 | 129 | 245 | 578 |
| 2019 | 2,015 | 1,127 | 3,142 | 356 | 93 | 355 | 649 | 843 | 2,296 | 314 | 191 | 341 | 846 |
| 2020 | 1,687 | 999 | 2,686 | 263 | 61 | 347 | 729 | 598 | 1,998 | 199 | 248 | 241 | 688 |
| 2021 | 1,279 | 839 | 2,118 | 256 | 36 | 247 | 645 | 468 | 1,652 | 216 | 110 | 140 | 466 |

| Jaar/ Year | Vertrek Regio/ Region of Departure | | | | | | Regio van bestemming/ Region of Destination | | | | | | |
|---------------|------------------------------------|-----|--------|------|------|------------------|---|-----|------------------|----------|------|-----|------------------|
| | Rural | | | | | | Urban | | | Interior | | | |
| | Nick | Cor | Sar'ca | Para | Comm | Totaal/ Total | Par'bo | Wan | Totaal/ Total | Maro | Brok | Sip | Totaal/ Total |
| 2018 | 416 | 53 | 242 | 588 | 524 | 1,823 | 942 | 788 | 1,730 | 32 | 22 | 39 | 93 |
| 2019 | 458 | 43 | 276 | 536 | 610 | 1,923 | 997 | 738 | 1,735 | 68 | 36 | 84 | 188 |
| 2020 | 260 | 49 | 294 | 594 | 563 | 1,760 | 894 | 708 | 1,602 | 65 | 37 | 56 | 158 |
| 2021 | 350 | 57 | 275 | 484 | 393 | 1,559 | 824 | 650 | 1,474 | 39 | 7 | 39 | 85 |

| Jaar/ Year | Vertrek Regio/ Region of Depart. | | | | Regio van bestemming/ Region of Destination | | | | | | | | |
|---------------|----------------------------------|------|-----|------------------|---|-----|------------------|-------|-----|--------|------|------|------------------|
| | Interior | | | | Urban | | | Rural | | | | | |
| | Maro | Brok | Sip | Totaal/ Total | Par'bo | Wan | Totaal/ Total | Nick | Cor | Sar'ca | Para | Comm | Totaal/ Total |
| 2018 | 355 | 375 | 618 | 1,348 | 628 | 458 | 1,086 | 14 | 6 | 5 | 167 | 70 | 262 |
| 2019 | 368 | 275 | 501 | 1,144 | 548 | 386 | 934 | 19 | 1 | 11 | 114 | 65 | 210 |
| 2020 | 278 | 356 | 559 | 1,193 | 551 | 389 | 940 | 16 | 0 | 6 | 168 | 63 | 253 |
| 2021 | 227 | 246 | 382 | 855 | 387 | 293 | 680 | 10 | 1 | 12 | 125 | 27 | 175 |

Tabel 5.7: Onderlinge migratie stromen van urbane, rurale en binnenlandse districten, 2018-2021

Table 5.7: Mutual Migration flows of Urban, Rural and Interior Districts, 2018-2021

| Jaar/ Year | | Naar/To | | |
|---------------|----------|---------|-------|----------|
| | | Urban | Rural | Interior |
| Van/ From | 2018 | | | |
| | Urban | 0 | 2,088 | 578 |
| | Rural | 1,730 | 0 | 93 |
| | Interior | 1,086 | 262 | 0 |

| Jaar/ Year | | Naar/To | | |
|---------------|----------|---------|-------|----------|
| | | Urban | Rural | Interior |
| Van/ From | 2019 | | | |
| | Urban | 0 | 2,296 | 846 |
| | Rural | 1,735 | 0 | 188 |
| | Interior | 934 | 210 | 0 |

| Jaar/ Year | | Naar/To | | |
|---------------|----------|---------|-------|----------|
| | | Urban | Rural | Interior |
| Van/ From | 2020 | | | |
| | Urban | 0 | 1,998 | 688 |
| | Rural | 1,602 | 0 | 158 |
| | Interior | 940 | 253 | 0 |

| Jaar/ Year | | Naar/To | | |
|---------------|----------|---------|-------|----------|
| | | Urban | Rural | Interior |
| Van/ From | 2021 | | | |
| | Urban | 0 | 1,652 | 466 |
| | Rural | 1,474 | 0 | 85 |
| | Interior | 680 | 175 | 0 |



Bijlage 1

De registratie van geboorte c.q. sterfte bij het Centraal Bureau voor Burgerzaken (CBB) volgens het Surinaams Burgerlijk Wetboek (SBW).

Artikel 46, leden 1,2 en 4 uit Boek 1, titel uit het SBW luiden als volgt:

1. “De ambtenaar van den burgerlijke stand zal gene akte van overlijden van een pas geboren kind mogen opmaken, dan voor zoo verre aan hem zal zijn gebleken, dat de geboorte van het kind in het daartoe bestemde register is ingeschreven.”
2. “ Bij ontstentenis van dien, zal die ambtenaar niet vermogen uit te drukken dat het kind overleden is, maar alleen dat hetzelfde als levenloos is aangegeven.”
4. “ Die akte zal, overeenkomstig hare dagtekening in de sterfteregisters worden ingeschreven, zonder dat daardoor enigermate zal zijn beslist of het kind levend dan wel dood, is ter wereld gekomen.”

WHO definitie van “levendgeborene”

“ De volledige uitdrijving of extractie van elk conceptie product dat via natuurlijke of kunstmatige weg uit het lichaam van de moeder geboren wordt, onafhankelijk van de duur van de zwangerschap, dat na deze scheiding ademt of enig ander teken van leven vertoont zoals hartslag, ademhaling, navelstreng pulsaties of willekeurige spierbewegingen al dan niet na doorsnijden van de navelstreng; elk product van een dergelijke geboorte wordt als levend geboren beschouwd.”

Annex 1

Registration of natality c.q. mortality at the Central Registry Office (CBB) according to the Surinamese Civil Code (SBW).

Article 46, paragraphs 1,2 and 4 from Book 1, title 2 from the SBW are as follows:

1. “The registrar will not be allowed to make a death certificate, unless it will have to appeared to him, that the birth of the child had been recorded in the register intended for that purpose.”
2. “In default of that, the registrar shall not be allowed to express that the child has died, but only that it has been “registered as a still birth.”
4. “That certificate will be recorded in the mortality registers according to its date without having been determined in any degree, whether or not the child had been born alive.”

WHO definition of “live birth”

“The complete expulsion or extraction from its mother of a product of conception, irrespective of the duration of pregnancy, which after such separation, breathes or shows any other evidence of life such as beating of the heart, pulsation of the umbilical cord, or definite movement of voluntary muscles, whether or not the umbilical cord has been cut or the placenta is attached; each product of such birth is considered live-born”.

WHO definitie van “levenloos geborene”

“ Levenloos geborene is overledene voor de complete uitdrijving of extractie van een conceptie product vanuit de moeder, ongeacht de duur van de zwangerschap; het overlijden wordt vastgesteld door het feit dat na zo een scheiding de foetus niet ademt of geen ander teken van leven vertoont, zoals hartslag, navelstreng pulsaties of willekeurige spierbewegingen.”

WHO definition of “foetal death” or “still birth”

“Foetal death is death prior to the complete expulsion or extraction from its mother of a product of conception, irrespective of the duration of pregnancy; the death is indicated by the fact that after such separation the fetus does not breathe or show any other evidence of life such as beating of the heart, pulsation of the umbilical cord, or definite movement of voluntary muscles.”