



# STATISTISCH JAARBOEK 2018/2019 SURINAME



# STATISTICAL YEARBOOK 2018/2019 SURINAME

Suriname in Cijfers no 351/2020-01  
Algemeen Bureau voor de Statistiek

Maart 2020  
Prijs per exemplaar SRD 80.00



# STATISTISCH JAARBOEK 2018/2019 SURINAME



## STATISTICAL YEARBOOK 2018/2019 SURINAME



©

**Algemeen Bureau voor de Statistiek – Suriname**  
**Het overnemen van gegevens, met duidelijke bronvermelding, is toegestaan**

**© General Bureau of Statistics – Suriname**  
**Data may be reproduced with duly acknowledgement from source**

*Foto/Photo: ABS website: [www.statistics-suriname.org](http://www.statistics-suriname.org)*



Foto/Photo: <https://en.unesco.org/sustainabledevelopmentgoals>



<b>Inhoudsopgave</b>	<b>Contents</b>	<b>Pag.</b>
Voorwoord	Preface	vii
Statistische en onderzoeksafdelingen van het Algemeen Bureau voor de Statistiek	Statistical and Research Departments of the General Bureau of Statistics	ix
Publicaties in de reeks “Suriname in cijfers” (2017 – 2019)	Publications in the series “Suriname in cijfers” (2017 – 2019)	x
Symbolen	Symbols	xii
Afkortingen	Abbreviations	xii
Lijst van tabellen	List of Tables	xiii
Lijst van grafieken	List of Graphs	xxvi
1. Algemeen	1. General	1
2. Oppervlakte, Klimaat en Milieu	2. Area, Climate and Environment	7
3. Bevolking	3. Population	21
4. Transport en Verkeer	4. Transport and Traffic	41
5. Economie	5. Economy	47
6. Landbouw en Veeteelt	6. Agriculture and Animal Husbandry	63
7. Prijzen en Lonen	7. Prices and Wages	71
8. Werkgelegenheid en Aanverwante Statistieken	8. Employment and Related Statistics	81
9. Onderwijs	9. Education	101
10. Sociale Voorzieningen	10. Social Benefits	179
11. Volksgezondheid	11. Public Health	185
12. Overheidsfinanciën	12. Government Finance	199
13. Criminaliteit	13. Crime	205

In deze versie van het Statistisch Jaarboek hebben de meeste tabellen 2018 of 2019 als eindjaar. Onderstaand een weergave van het aantal tabellen per hoofdstuk naar eindjaar / In this version of the Statistical Yearbook, most tables have 2018 or 2019 as the end year. Below is a representation of the number of tables per chapter by year-end.

Nr	Hoofdstuk/ Chapter	2018	2019	Overige/ Other	Totaal tabellen/ Total Tables
1	Algemeen / General	-	-	1	1
2	Oppervlakte, Klimaat en Milieu/ Area, Climate and Environment	3	2	2	7
3	Bevolking/ Population	14	-	4	18
4	Transport en Verkeer/ Transport and Traffic	-	5	-	5
5	Economie/ Economy	2	8	-	10
6	Landbouw en Veeteelt/ Agriculture and Animal Husbandry	4	-	-	4
7	Prijzen en Lonen/ Prices and Wages	4	4	-	8
8	Werkgelegenheid en Aanverwante Statistieken/ Employment and Related Statistics	11	-	5	16
9	Onderwijs/ Education	29	16	6	51
10	Sociale Voorzieningen/ Social Benefits	-	3	-	3
11	Volksgezondheid/ Public Health	1	9	1	11
12	Overheidsfinanciën/ Government Finance	-	2	3	5
13	Criminaliteit/ Crime	8	-	4	12
	Totaal/ Total	76	49	25	150



Foto/Photo: <http://www.unece.org/index.php?id=51139>



De publicatie "Statistisch Jaarboek", waarvoor in eerste instantie de afdeling Sociaal-culturele Statistiek verantwoordelijk is, bevat hoofdzakelijk secundaire data. Het eerste Statistisch Jaarboek voor Suriname werd in december 1962 uitgegeven als no. 26, in de reeks: "Suriname in cijfers". Hierna werden, ondanks de grote vraag naar deze publicatie, onder de naam Suriname in Vogelvlucht en Statistisch Jaarboek tot december 1987 dergelijke publicaties tamelijk onregelmatig uitgebracht.

In maart 1996 ging het ABS na circa 10 jaar weer van start met het Statistisch Jaarboek. In mei 1997 volgde Statistisch jaarboek 1996. Van 1998 t/m 2002 slaagde het Bureau erin om jaarlijks in november het Statistisch jaarboek uit te geven, totdat het noodlot toesloeg op 5 augustus 2003. Op die dag werd het ABS kantoor aan de Kromme Elleboogstraat 10 door brandstichting verwoest. Uiteraard is er dus geen Statistisch jaarboek 2002 verschenen in november 2003.

Vanaf november 2004 heeft het ABS de draad weer opgepakt en is steeds in november uitgekomen met zijn "vlaggenschip publicatie", het Statistisch Jaarboek, waarin men in een oogopslag gegevens van vele verschillende rubrieken (in dit exemplaar dertien) kan vinden, over de situatie en ontwikkeling van Suriname. De uitgave geschiedt thans in maart en **het aantal tabellen is flink gegroeid van 41 in 1996 naar 150 in dit exemplaar.**

Het ABS dankt alle externe dataverschaffers, interne respondenten en andere medewerkers. Een bijzonder woord van dank is wederom op zijn plaats aan het personeel van Sociaal-culturele Statistiek (DD Saerie en Amelo), o.l.v. van Mw. D. Geldorp (Tel: 474861-tst 236), voor het concipiëren van deze publicatie. Dank ook aan Algemene Zaken voor vakkundig reproductie en aan Jo-Ann Keenswijk voor een bezielende begeleiding van de afdelingshoofden van de Sociale Divisie.

Overnemen van gegevens is toegestaan, mits er duidelijke bronvermelding plaatsvindt. Aanvullingen en opbouwende kritiek worden nog steeds door het ABS op prijs gesteld.

The publication "Statistical Yearbook", which is in the first instance the responsibility of the Section of Social and Cultural Statistics, contains mainly secondary data. The first Statistical Yearbook for Suriname was issued in December 1962 as no. 26 in the Series: "Suriname in figures". Hereafter, notwithstanding a great demand for these publications, similar publications were issued under the names: Bird's-eye view of Suriname and Statistical Yearbook up to December 1987, rather irregularly.

In March 1996, after almost 10 years, the GBS resumed issuing the Statistical Yearbook. In May 1997, the Statistical Yearbook 1996 was issued. From 1998 up to 2002, the GBS succeeded in publishing the Yearbook in November of each year, until havoc struck on the 5<sup>th</sup> of August 2003. On that date the premises of the GBS at Kromme Elleboogstraat 10 were destroyed because of arson. Naturally, no Statistical Yearbook 2002, was issued in November 2003.

As of November 2004, the GBS resumed its Yearbook activities and so far has been able to issue each November its "Flagship publication", Statistical Yearbook, where one can find at a glance, data from many different categories (in this issue thirteen) about the status and development of Suriname. The Yearbook is now issued in March **and the number of tables increased vastly from 41 in 1996 to 150 in the present issue.**

The GBS thanks all external data providers, the internal respondents and other co-workers. Special thanks are due again to the staff of the Section of Social and Cultural Statistics (Mmes. Saerie and Amelo), with Ms. D. Geldorp (Tel +597-474861-ext. 236) in charge, for drafting this publication. Thanks also to the Section of General Affairs for expert Repro Work and to Jo-Ann Keenswijk for an inspiring supervision of the Section Heads of the Social Statistics Division.

Data may be reproduced with duly acknowledgements from source. Supplementary information and Constructive criticism will be appreciated by the GBS.

ABS, maart 2020 / GBS, March 2020

*[Handwritten signature]*  
30/03/20  
Drs. Iwan A. Sno, M.Sc.  
Directeur / Director

# Organogram van het Algemeen Bureau voor de Statistiek

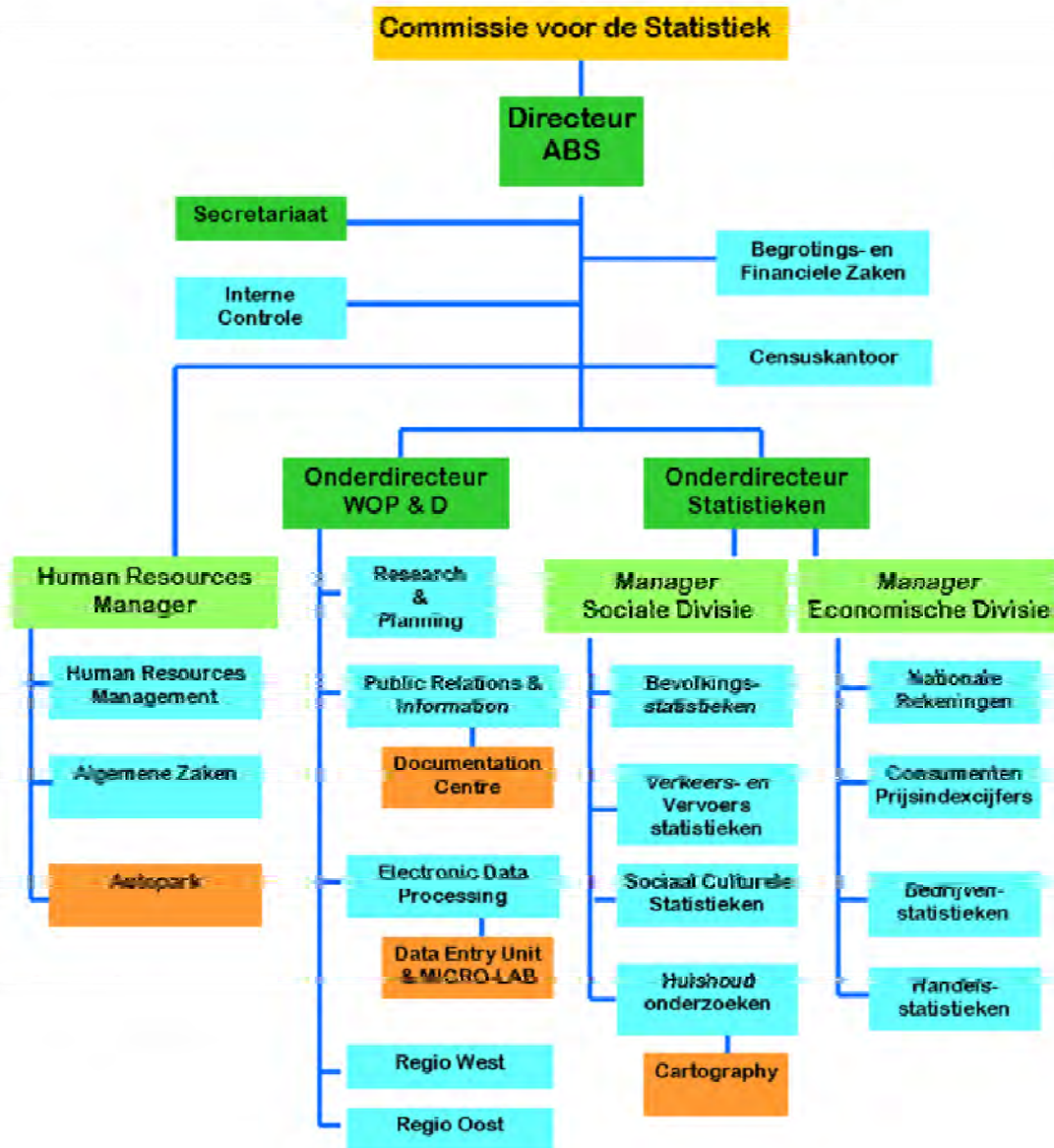

✉ [info@statistics-suriname.org](mailto:info@statistics-suriname.org)  
 🌐 <http://www.statistics-suriname.org>  
 📘 Stichting Algemeen Bureau voor de Statistiek

*Foto/Photo: ABS website: [www.statistics-suriname.org](http://www.statistics-suriname.org)*



**STATISTISCHE EN ONDERZOEKS-  
AFDELINGEN VAN HET ALGEMEEN  
BUREAU VOOR DE STATISTIEK**

**STATISTICAL AND RESEARCH  
DEPARTMENTS OF THE GENERAL  
BUREAU OF STATISTICS**

Afdelingen voor Sociale Statistieken

Social Statistics Departments

- Bevolkingsstatistieken
- Huishoudonderzoeken
- Sociaal-Culturele Statistieken
- Verkeers- en Vervoersstatistieken

- Population Statistics
- Household Surveys
- Social and Cultural Statistics
- Traffic and Transport Statistics

Afdelingen voor Economische Statistieken

Economics Statistics Departments

- Bedrijfsstatistieken
- Handelsstatistieken
- Nationale Rekeningen
- Prijsindexcijfer van de Gezinsconsumptie

- Enterprises Statistics
- Trade Statistics
- National Accounts Statistics
- Consumer Price Index

Overige

Remaining

- Wetenschappelijk Onderzoek en Planning
- Censuskantoor

- Scientific Research and Planning
- Census Office

**Publicaties in de reeks "Suriname in Cijfers" (2017 - 2019)**  
**Publications in the Series "Suriname in Cijfers" (2017 - 2019)**

<u>Titel</u>	<u>Title</u>	<u>Nr.</u>	<u>Jaar/Year</u>
Statistisch Jaarboek 2015/2016	Statistical Yearbook 2015/2016	327/2017-01	2017
Basis Indicatoren 2017-1	Basic Indicators 2017-1	328/2017-02	2017
Visitor Exit Survey 2016/2017 (VES)	Visitor Exit Survey 2016/2017 (VES)	329/2017-03	2017
Handelsstatistieken 2014 – 1 <sup>ste</sup> kwartaal 2017	Trade Statistics 2014 – 1 <sup>st</sup> Quarter 2017	330/2017-04	2017
Demografische Data 2013 - 2016	Demographic Data 2013 - 2016	331/2017-05	2017
Huishoudens in Suriname 2014 - 2016	Households in Suriname 2014 - 2016	332/2017-06	2017
Geselecteerde statistieken over vrouwen en mannen in Suriname 2017	Selected Statistics of women and men in Suriname 2017	333/2017-07	2017
Statistical Papers 16 en 17 <i>Statistical Papers 16:</i> 1. De Levensverwachting 2. Levenstandaard en Armoede in Suriname: Een nadere analyse middels consumptieve bestedingen van huishoudens  <i>Statistical Papers 17:</i> 1. Ontwikkelingsplanning: Een Overzicht van Groei en Prijsontwikkelingen 2012 – 2016 2. Wat is Demografische Transitie? De Demografische transitie in Suriname	Statistical Papers 16 and 17 <i>Statistical Papers 16:</i> 1. Life Expectancy 2. Standard of Living and Poverty in Suriname: A Comprehensive Analysis based on the Household Consumption and Expenditure  <i>Statistical Papers 17:</i> 1. Development Planning: An Overview of Growth and Price Developments 2012 – 2016 2. What is Demographic Transition? The Demographic Transition in Suriname	334/2017-08	2017
Basis Indicatoren 2017- II	Basic Indicators 2017- II	335/2017-09	2017
Verkeers- en Vervoersstatistieken 2012 – 2016	Traffic and Transport Statistics 2012 – 2016	336/2018-01	2018
Statistisch Jaarboek 2016/2017	Statistical Yearbook 2016/2017	337/2018-02	2018
Basis Indicatoren 2018- I	Basic Indicators 2018- I	338/2018-03	2018
Economische Kwartaal Statistieken 2013 - 2017	Economic Quarterly Statistics 2013 - 2017	339/2018-04	2018

**Publicaties in de reeks "Suriname in Cijfers" (2017 - 2019)**  
**Publications in the Series "Suriname in Cijfers" (2017 - 2019)**

<u>Titel</u>	<u>Title</u>	<u>Nr.</u>	<u>Jaar/Year</u>
Statistical Papers 18: Arbeidsstatistieken van het Statistiekbureau (ABS) in Suriname: Een beschrijving van hun totstandkoming en een vergelijking 2012 - 2017	Statistical Papers 18: Labour Statistics of the General Bureau of Statistics (GBS) in Suriname: A Description of their Realization and their Comparison 2012 - 2017	340/2018-05	2018
8 <sup>ste</sup> Milieu Statistieken Publicatie	8 <sup>th</sup> Environment Statistics Publication	341/2018-06	2018
Basis Indicatoren 2018- II	Basic Indicators 2018- II	342/2018-07	2018
Statistisch Jaarboek 2017/2018	Statistical Yearbook 2017/2018	343/2019-01	2019
Verkeers- en Vervoersstatistieken 2015 – 2018	Traffic and Transport Statistics 2015 – 2018	344/2019-02	2019
Demografische Data 2015 - 2018	Demographic Data 2015 - 2018	345/2019-03	2019
<i>Statistical Papers 19:</i> 1. Methodologie van de Consumentenprijsindex van Suriname (Gebaseerd op Huishoudbudgetonderzoek 2013/2014) 2. De verschillende fasen en activiteiten bij de voorbereiding en uitvoering van een Volkstelling 3. Officiële criminaliteitsstatistieken in Suriname 2000 - 2017	<i>Statistical Papers 19:</i> 1. Methodology of the Consumer Price Index of Suriname (Based on Household Budget Survey 2013/2014) 2. The different phases and activities regarding preparations and execution of a Population Census 3. Official Crime Statistics in Suriname 2000 - 2017	346/2019-04	2019
Handelsstatistieken 2016-2 <sup>e</sup> kwartaal 2019	Trade Statistics 2016-2nd Quarter 2019	347/2019-05	2019
Basis Indicatoren 2019- I	Basic Indicators 2019- I	348/2019-06	2019
Huishoudens in Suriname 2015 - 2018	Households in Suriname 2015 - 2018	349/2019-07	2019
Geselecteerde statistieken over vrouwen en mannen in Suriname 2019	Selected Statistics about women and men in Suriname 2019	350/2019-08	2019

**Symbolen**

.	= gegevens ontbreken
-	= nul
*	= voorlopige cijfers
2016 - 2018	= 2016 tot en met 2018
2018/2019	= schooljaar beginnend in 2018 en eindigend in 2019
#	= gereviseerde cijfers

**Symbols**

.	= data is not available
-	= nil
*	= preliminary figures
2016 - 2018	= 2016 up to 2018
2018/2019	= school year starting in 2018 and closing in 2019
#	= revised figures

**Afkortingen**

ABS	= Algemeen Bureau voor de Statistiek
n.e.g.	= niet elders genoemd
M	= Man
V	= Vrouw

**Abbreviations**

GBS	= General Bureau of Statistics
n.e.c.	= not elsewhere classified
M	= Male
F	= Female

<b>Lijst van tabellen</b>	<b>List of Tables</b>	<b>Pagina Page</b>
<b>1</b>	<b>Algemeen</b>	<b>General</b>
1	Kerncijfers van Suriname	Key Figures of Suriname 3
<b>2</b>	<b>Oppervlakte, Klimaat en Milieu</b>	<b>Area, Climate and Environment</b>
2.1a	Oppervlakte per district	Area per District 10
2.1b	Oppervlakte (km <sup>2</sup> ) per ressort	Area (km <sup>2</sup> ) per Ressort 11
2.2	Meteorologische waarnemingen te M.H.F. en J.A.P. luchthaven, 2013 - 2018	Meteorological Observations at M.H.F. Airstrip and J.A.P. Airport, 2013 - 2018 13
2.3a	Waterconsumptie in alle verzorgingsgebieden via SWM (in 1,000 kubieke meters), 2015 - 2019	Water Consumption in All Service Areas via SWM (in 1,000 cubic meters), 2015 - 2019 15
2.3b	Water productie en consumptie geëxploiteerd door SWM (in 1,000 kubieke meters), 2015 - 2019	Water Production and Consumption Exploited by SWM (in 1,000 cubic meters), 2015 - 2019 18
2.3c	Water productie (m <sup>3</sup> per dag) met grondwater als bron geëxploiteerd door de Dienst Watervoorziening, 2016 - 2018	Water production (m <sup>3</sup> per day) with ground water as source operated by the Water Supply Service, 2016 - 2018 19
2.4	Het aantal huisaansluitingen van de Energie Bedrijven Suriname (EBS) per district, 2017 - 2018	Number of House Connections of the Suriname Energy Company per District, 2017 - 2018 19
<b>3</b>	<b>Bevolking</b>	<b>Population</b>
3.1	Bevolking per Ressort, Oppervlakte en dichtheid, per district/ressort in 2004 en 2012	Population per Ressort, Area and Density, per District/Ressort in 2004 and 2012 24
3.2	Geschatte (mid-jaarlijkse) bevolking naar leeftijdsklasse en geslacht, periode 2016 - 2018	Estimated Mid-year Population by Age Group and Sex, period 2016 – 2018 26
3.2.a	Geschatte (mid-jaarlijkse) Urbane bevolking naar leeftijdsklasse en geslacht, periode 2016 - 2018	Estimated Mid-year Urban Population by Age Group and Sex, period 2016 – 2018 27



3.2.b	Geschatte (mid-jaarlijkse) bevolking van de Rurale kustvlakte, naar leeftijdsklasse en geslacht, periode 2016 - 2018	Estimated Mid-year Population of the Rural Coastal Area, by Age Group and Sex, period 2016 – 2018	28
3.2.c	Geschatte (mid-jaarlijkse) bevolking van het Rurale binnenland, naar leeftijdsklasse en geslacht, periode 2016 - 2018	Estimated Mid-year Population of the Rural Interior Area, by Age Group and Sex, period 2016 – 2018	29
3.3	Leeftijdsspecifiek vruchtbaarheidscijfer, Algemeen vruchtbaarheidscijfer, Totaal vruchtbaarheidscijfer en Bruto vervangingsfactor, 2012 – 2018	Age Specific Fertility Rate, General Fertility Rate, Total Fertility Rate and Gross Reproduction Rate, 2012 - 2018	31
3.4	Belangrijke bevolkingsstatistieken naar geslacht, 2013 - 2018	Relevant Vital Statistics by Sex, 2013 - 2018	32
3.5	Demografische indicatoren naar geslacht, 2015 - 2018	Demographic Indicators by Sex, 2015 - 2018	33
3.6	Totaal aantal levendgeborenen naar geboortegewicht, 2015 - 2018	Total Number of Live Births by Birth Weight, 2015 - 2018	34
3.7a	Levendgeborenen naar leeftijdsgroep van de moeder, 2007 - 2018	Live Births by Age Group of the Mother, 2007 - 2018	35
3.7b	Aantal levendgeborenen uit niet residerende moeders, 2007 - 2018	Number of Live Births from Non Resident Mothers, 2007 - 2018	35
3.8a	Levendgeborenen naar leeftijdsgroep en woondistrict van de moeder, 2015 - 2016	Live Births by Age Group and District of Residence of the Mother, 2015 - 2016	36
3.8b	Levendgeborenen naar leeftijdsgroep en woondistrict van de moeder, 2017 - 2018	Live Births by Age Group and District of Residence of the Mother, 2017 - 2018	37
3.9	Overledenen naar woondistrict en geslacht, 2015 - 2018	Deaths by District of Residence and Sex, 2015 - 2018	38
3.10a	Overledenen naar leeftijdsgroep, woondistrict en geslacht, 2015	Deaths by Age Group, District of Residence and Sex, 2015	39
3.10b	Overledenen naar leeftijdsgroep, woondistrict en geslacht, 2016	Deaths by Age Group, District of Residence and Sex, 2016	40
3.10c	Overledenen naar leeftijdsgroep, woondistrict en geslacht, 2017	Deaths by Age Group, District of Residence and Sex, 2017	41

3.10d	Overledenen naar leeftijdsgroep, woondistrict en geslacht, 2018	Deaths by Age Group, District of Residence and Sex, 2018	42
<b>4</b>	<b>Transport en Verkeer</b>	<b>Transport and Traffic</b>	
4.1	Totaal aantal aangekomen en vertrokken personen via J.A.P. luchthaven, 2007 - 2019	Annual Number of Arrivals and Departures via J.A.P. Airport, 2007 - 2019	45
4.2	Het jaarlijkse aantal afgehandelde schepen betrokken bij de internationale scheepvaart naar haven/kade, 2010 – 2019	Annual Number of Dispatched Ships Involved in International Shipping, by Harbour/Quay, 2010 - 2019	46
4.3	Aantal verzekerde motorvoertuigen op de openbare weg, 2012 - 2019	Number of Insured Motorvehicles on Public Roads, 2012 - 2019	46
4.4	Het totale aantal voor de eerste keer goedgekeurde motorrij- en voertuigen naar soort, 2015 – 2019	The Total Number of first-time Approved Motor-Vehicles by Kind, 2015 – 2019	47
4.5	Aantal sterfgevallen ten gevolge van verkeersongevallen naar district, 2012 - 2019	Number of Deaths due to Traffic Accidents by District, 2012 – 2019	48
<b>5</b>	<b>Economie</b>	<b>Economy</b>	
5.1	Betalingsbalans in mln. US dollars, 2015 - 2018	Balance of Payments in Mln. US Dollars, 2015 - 2018	52
5.2	Bruto Binnenlands Product (BBP) en Bruto Nationaal Inkomen tegen basisprijzen, respectievelijk marktprijzen alsook het Nationaal Inkomen en het Inkomen per Capita, 2015 - 2018	Gross Domestic Product (GDP) and Gross National Income at Basic Prices, Respectively at Market Prices as well as National Income and Income per Capita, 2015 - 2018	53
5.3	De jaarlijkse waarde van importen, exporten, wederexporten en de handelsbalans (x 1US\$) naar de belangrijkste handelsblokken, 2017 - 2019	Annual Value of Imports, Exports, Re-Exports and the Trade Balance (x 1US\$) to the Main Trading Blocks, 2017 - 2019	54
5.4a	De waarde van de jaarlijkse import (x 1US\$) uit de Caricom landen, 2017 - 2019	Value of Annual Imports (x 1US\$) from the Caricom Countries, 2017 - 2019	55

5.4b	De waarde van de jaarlijkse export (x 1US\$) naar de Caricom landen, 2017 - 2019	Value of Annual Exports (x 1US\$) to the Caricom Countries, 2017 - 2019	56
5.4c	De waarde van de jaarlijkse weder-export (x 1 US\$) naar de Caricom landen, 2017 - 2019	Value of Annual Re-Exports (x 1US\$) from the Caricom Countries, 2017 - 2019	57
5.5	De jaarlijkse exportwaarde (x 1US\$) van de agrarische sector, 2014 – 2019	Annual Value of Exports (x 1US\$) of the Agriculture Sector, 2014 - 2019	58
5.6a	De jaarlijkse invoerwaarde (x 1US\$) naar afdelingen van het geharmoniseerd systeem, 2017 - 2019	Annual Value of Imports (x 1US\$) by Sections of the Harmonized System, 2017 - 2019	59
5.6b	De jaarlijkse uitvoerwaarde (x 1US\$) naar afdelingen van het geharmoniseerd systeem, 2017 - 2019	Annual Value of Exports (x 1US\$) by Sections of the Harmonized System, 2017 - 2019	61
5.6c	De jaarlijkse wederuitvoerwaarde (x 1US\$) naar afdelingen van het geharmoniseerd systeem, 2017 - 2019	Annual Value of Re-Exports (x 1US\$) by Sections of the Harmonized System, 2017 - 2019	63
<b>6</b>	<b>Landbouw en Veeteelt</b>	<b>Agriculture and Animal Husbandry</b>	
6.1	De oppervlakte van het beplante areaal in hectare naar gewas, 2015 - 2018	Area of Cultivated Land in hectare by Type of Crop, 2015 - 2018	67
6.2	De jaarlijkse fysieke productie (x 1.000 kg) in de landbouw naar gewas, 2015 – 2018	Annual Output (x 1,000 kg) in Agriculture by Type of Crop, 2015 - 2018	68
6.3	Het jaarlijkse beplante areaal in hectare en de productie in ton van groenten naar soort, 2013 - 2018	The Annual Area of Cultivated Land in hectare and Production in Tonnes of Vegetables by Type, 2013 - 2018	69
6.4	Het jaarlijkse aantal gefokte dieren naar soort, 2015 - 2018	Annual Number of Bred Livestock by Type, 2015 - 2018	72

<b>7</b>	<b>Prijzen en Lonen</b>	<b>Prices and Wages</b>	
7.1a	Maandelijke prijsindex van de gezinsconsumptie per hoofdgroep, januari – april 2018, basisperiode: april - juni 2016 =100 (1)	Monthly Consumer Price Indices by Major Group, January – April 2018, Base period: April - June 2016 =100 (1)	75
7.1a	Maandelijke prijsindex van de gezinsconsumptie per hoofdgroep, mei – augustus 2018, basisperiode: april - juni 2016 =100 (2)	Monthly Consumer Price Indices by Major Group, May – August 2018, Base period: april - juni 2016 =100 (2)	76
7.1a	Maandelijke prijsindex van de gezinsconsumptie per hoofdgroep, september – december 2018, basisperiode: april - juni 2016 =100 (3)	Monthly Consumer Price Indices by Major Group, September – December 2018, Base period: April - June 2016 =100 (3)	77
7.1b	Maandelijke prijsindex van de gezinsconsumptie per hoofdgroep, januari – april 2019, basisperiode: april - juni 2016 =100 (1)	Monthly Consumer Price Indices by Major Group, January – April 2019, Base Period: april - juni 2016 = 100 (1)	78
7.1b	Maandelijke prijsindex van de gezinsconsumptie per hoofdgroep, mei – augustus 2019, basisperiode: april - juni 2016 =100 (2)	Monthly Consumer Price Indices by Major Group, May – August 2019, Base Period: April - June 2016 =100 (2)	79
7.1b	Maandelijke prijsindex van de gezinsconsumptie per hoofdgroep, september – december 2019, basisperiode: april - juni 2016 =100 (3)	Monthly Consumer Price Indices by Major Group, September – December 2019, Base Period: April - June 2016 =100 (3)	80
7.2	Bruto uitbetaalde salarissen van landsdienaren per juni 2018 en juni 2019	Gross Paid Salaries of Civil Servants per month per June 2018 and June 2019	81
7.3	De totale nominale bruto-arbeidskosten in SRD per werknemer bij grote bedrijven naar geselecteerde ISIC hoofdgroep per jaar, 2015 - 2018	The Total Number Gross Labour Costs per Employee in SRD at Large Enterprises by Selected ISIC Main Group per Year, 2015 - 2018	82

<b>8</b>	<b>Werkgelegenheid en Aanverwante Statistieken</b>	<b>Employment and Related Statistics</b>	
8.1.a	Het aantal werkzame personen per ministerie, in juni: 2016, 2017 en 2018.	Number of Persons Employed per Ministry, in June: 2016, 2017 and 2018.	87
8.1.b	Het aantal werkzame personen per ministerie, in december: 2016, 2017 en 2018.	Number of Persons Employed per Ministry, in December: 2016, 2017 and 2018.	88
8.2	Het gemiddelde aantal werknemers bij grote bedrijven naar geselecteerde ISIC hoofdgroep per jaar, 2015 - 2018	The average Number of Employees at Large Enterprises by Selected ISIC Main Group per year, 2015 – 2018	89
8.3.a	Het aantal werkzamen, werklozen en "discouraged workers" en het werkloosheidspercentage in strikte en ruime zin, 2014 - 2018 (Paramaribo en Wanica)	Number of Employed and Unemployed Persons, Discouraged Workers and Unemployment Rate according to Strict and Relaxed Definition, 2014 - 2018 (Paramaribo and Wanica)	90
8.3.b	De werkzame bevolking in de gezinshoudens in de districten Paramaribo en Wanica naar relevante subgroep en geslacht, 2015-2018.	The employed population in the households in the districts of Paramaribo and Wanica by relevant subgroup and sex, 2015-2018.	90
8.3.c	De totale werkzame bevolking in de gezinshuishoudens in de districten Paramaribo en Wanica naar status in de hoofdactiviteit, 2015-2018.	The total employed population in the households in the districts of Paramaribo and Wanica by status in the main activity, 2015-2018.	91
8.4a1	Ongevallen geclassificeerd naar ISIC hoofdgroep, 2017	Accidents Classified by ISIC Main Group, 2017	92
8.4a2	Ongevallen geclassificeerd naar ISIC hoofdgroep, 2018	Accidents Classified by ISIC Main Group, 2018	93
8.4b1	Ongevallen geclassificeerd naar ISIC hoofdgroep en naar ernst van ongeval, 2017	Accidents Classified by ISIC Main Group and Seriousness of Accident, 2017	94
8.4b2	Ongevallen geclassificeerd naar ISIC hoofdgroep en naar ernst van ongeval, 2018	Accidents Classified by ISIC Main Group and Seriousness of Accident, 2018	95
8.4c1	Ongevallen geclassificeerd naar ISIC hoofdgroep en naar werktuig waarmee het ongeval plaats vond, 2017	Accidents Classified by ISIC Main Group and by Tools which caused the Accidents, 2017	96



8.4c2	Ongevallen geclassificeerd naar ISIC hoofdgroep en naar werktuig waarmee het ongeval plaats vond, 2018	Accidents Classified by ISIC Main Group and by Tools which caused the Accidents, 2018	97
8.4d1	Ongevallen geclassificeerd naar ISIC hoofdgroep en naar getroffen lichaamsdeel, 2017	Accidents Classified by ISIC Main Group and by Hit Part of the Body, 2017	98
8.4d2	Ongevallen geclassificeerd naar ISIC hoofdgroep en naar getroffen lichaamsdeel, 2018	Accidents Classified by ISIC Main Group and by Hit Part of the Body, 2018	99
8.4e1	Ongevallen geclassificeerd naar ISIC hoofdgroep en aard van letsel, 2017	Accidents Classified by ISIC Main Group and Kind of Injury, 2018	100
8.4e2	Ongevallen geclassificeerd naar ISIC hoofdgroep en aard van letsel, 2018	Accidents Classified by ISIC Main Group and Kind of Injury, 2018	102
<b>9</b>	<b>Onderwijs</b>	<b>Education</b>	
9.1a	Totaal aantal ingeschreven KO leerlingen en aantal scholen naar ressort per district, klas en geslacht, schooljaar 2016/2017 #	Total Number of Enrolled KO Pupils and Number of Schools by Ressort per District, Class and Sex, School Year 2016/2017 #	109
9.1b	Totaal aantal ingeschreven KO leerlingen, aantal leerkrachten en aantal scholen naar ressort per district, klas en geslacht, schooljaar 2017/ 2018	Total Number of Enrolled KO Pupils, Number of Teachers and Number of Schools by Ressort per District, Class and Sex, School Year 2017/ 2018	113
9.1c	Totaal aantal ingeschreven GLO leerlingen naar ressort, klas en geslacht per district en aantal leerkrachten en scholen, schooljaar 2016/2017 #	Total Number of Enrolled GLO Pupils by Ressort, Class and Sex per District and Number of Teachers and Schools, School Year 2016/2017 #	117
9.1d	Totaal aantal ingeschreven GLO leerlingen naar ressort, klas en geslacht per district en aantal leerkrachten en scholen, schooljaar 2017/ 2018	Total Number of Enrolled GLO Pupils by Ressort, Class and Sex per District and Number of Teachers and Schools, School Year 2017/ 2018	127
9.2a	Het totale aantal GLO leerlingen en zittenblijvers in het district Paramaribo naar klas en ressort, 2016/2017 - 2017/2018	Total Number of GLO Pupils and Repeaters in the District of Paramaribo by Class and Ressort, 2016/2017 - 2017/2018	137

9.2b	Het totale aantal GLO leerlingen en zittenblijvers in het district Wanica naar klas en ressort, 2016/2017 - 2017/2018	Total Number of GLO Pupils and Repeaters in the District of Wanica by Class and Ressort, 2016/2017 - 2017/2018	138
9.2c	Het totale aantal GLO leerlingen en zittenblijvers in het district Nickerie naar klas en ressort, 2016/2017 - 2017/2018	Total Number of GLO Pupils and Repeaters in the District of Nickerie by Class and Ressort, 2016/2017 - 2017/2018	139
9.2d	Het totale aantal GLO leerlingen en zittenblijvers in het district Coronie naar klas en ressort, 2016/2017 - 2017/2018	Total Number of GLO Pupils and Repeaters in the District of Coronie by Class and Ressort, 2016/2017 - 2017/2018	139
9.2e	Het totale aantal GLO leerlingen en zittenblijvers in het district Saramacca naar klas en ressort, 2016/2017 - 2017/2018	Total Number of GLO Pupils and Repeaters in the District of Saramacca by Class and Ressort, 2016/2017 - 2017/2018	140
9.2f	Het totale aantal GLO leerlingen en zittenblijvers in het district Commewijne naar klas en ressort, 2016/2017 - 2017/2018	Total Number of GLO Pupils and Repeaters in the District of Commewijne by Class and Ressort, 2016/2017 - 2017/2018	141
9.2g	Het totale aantal GLO leerlingen en zittenblijvers in het district Marowijne naar klas en ressort, 2016/2017 - 2017/2018	Total Number of GLO Pupils and Repeaters in the District of Marowijne by Class and Ressort, 2016/2017 - 2017/2018	142
9.2h	Het totale aantal GLO leerlingen en zittenblijvers in het district Para naar klas en ressort, 2016/2017 - 2017/2018	Total Number of GLO Pupils and Repeaters in the District of Para by Class and Ressort, 2016/2017 - 2017/2018	143
9.2i	Het totale aantal GLO leerlingen en zittenblijvers in het district Brokopondo naar klas en ressort, 2016/2017 - 2017/2018	Total Number of GLO Pupils and Repeaters in the District of Brokopondo by Class and Ressort, 2016/2017 - 2017/2018	144
9.2j	Het totale aantal GLO leerlingen en zittenblijvers in het district Sipaliwini naar klas en ressort, 2016/2017 - 2017/2018	Total Number of GLO Pupils and Repeaters in the District of Sipaliwini by Class and Ressort, 2016/2017 - 2017/2018	145
9.3a	Het totale aantal GLO leerlingen en zittenblijvers naar klas per district, schooljaar 2016/2017	Total Number of GLO Pupils and Repeaters by Class per District, School Year 2016/2017	146
9.3b	Het totale aantal GLO leerlingen en zittenblijvers naar klas per district, schooljaar 2017/2018	Total Number of GLO Pupils and Repeaters by Class per District, School Year 2017/2018	147

9.4a	Leerlingen die hebben deelgenomen aan de G.L.O.-6 toets naar soort uitslag en district in 2016/2017	Pupils who Took Part in Examination of G.L.O.-6 Test by Kind of Result and District in 2016/2017	148
9.4b	Leerlingen die hebben deelgenomen aan de G.L.O.-6 toets naar soort uitslag en district in 2017/2018	Pupils who Took Part in Examination of G.L.O.-6 Test by Kind of Result and District in 2017/2018	149
9.5	Aantal VOJ leerlingen naar geslacht, en type in de schooljaren 2016/2017 - 2017/2018	Number of pupils of VOJ by Sex , and Type in the School Years 2016/2017 - 2017/2018	150
9.5a	Aantal LBO leerlingen naar geslacht en aantal scholen per district in de schooljaren 2016/2017 - 2017/2018	Number of Pupils of LBO by Sex and Number of Schools per District in the School Years 2016/2017 - 2017/2018	151
9.5b	Aantal LBO leerlingen naar geslacht, klas en ressort per district in het schooljaar 2016/2017	Number of pupils of LBO by Sex , Class and Ressort per District in the School Year 2016/2017	152
9.5c	Aantal LBO leerlingen naar geslacht, klas en ressort per district in het schooljaar 2017/2018	Number of pupils of LBO by Sex , Class and Ressort per District in the School Year 2017/2018	154
9.5d	Aantal MULO leerlingen naar geslacht en aantal scholen, per district in de schooljaren 2016/2017 – 2017/2018	Number of Pupils of MULO by Sex and Number of Schools, per District in the School Years 2016/2017 – 2017/2018	156
9.5e	Aantal MULO leerlingen naar geslacht, klas en ressort per district in het schooljaar 2016/2017	Number of pupils of MULO by Sex, Class and Ressort per District in the School Year 2016/2017	157
9.5f	Aantal MULO leerlingen naar geslacht, klas en ressort per district in het schooljaar 2017/2018	Number of pupils of MULO by Sex, Class and Ressort per District in the School Year 2017/2018	159
9.6	Geslaagden/afgewezenen, en het slagingspercentage voor het eindexamen M.U.L.O., schooljaren 2006/2007 - 2017/2018	Results and the Pass Percentage of M.U.L.O. Completers' Examination, School Years 2006/2007 - 2017/2018	161
9.7a	VWMKO – Studenten naar geslacht per onderwijstype, schooljaren 2017/2018 – 2018/2019	VWMKO Students by Sex and Type of Education, School Years 2017/2018 – 2018/2019	162

9.7b	VWMKO – Afgestudeerde studenten naar geslacht en onderwijstype, schooljaren 2016/2017 – 2017/2018	VWMKO- Graduates by Sex and Type of Education, School Years 2016/2017 – 2017/2018	163
9.7c	Aantal docenten op het VWMKO naar geslacht en onderwijstype, schooljaren 2017/2018 – 2018/2019	Number of Teachers of the VWMKO by Sex and Type of Education, School Years 2017/2018 – 2018/2019	164
9.8a	Studenten naar geslacht en type tertiair onderwijs, 2017/2018 – 2018/2019	Students by Sex and Type of 3 <sup>rd</sup> level Education, 2017/2018 – 2018/2019	165
9.8b	Afgestudeerde Studenten naar geslacht en type tertiair onderwijs, 2016/2017 – 2017/2018	Graduates by Sex and Type of 3 <sup>rd</sup> Level Education, 2016/2017 – 2017/2018	165
9.9a	Aantal ingeschreven studenten aan de Anton de Kom Universiteit van Suriname naar faculteit, studierichting en geslacht, 2017/2018 - 2018/2019	Enrolled Students of the Anton de Kom University of Suriname by Faculty, Field of Study and Sex, 2017/2018 - 2018/2019	167
9.9b	Aantal afgestudeerde studenten van de Anton de Kom Universiteit van Suriname naar faculteit , studierichting en geslacht, 2016/2017 - 2017/2018	Number of Graduates of the Anton de Kom University of Suriname by Faculty, Field of Study and Sex, 2016/2017 - 2017/2018	169
9.9c1	Aantal docenten aan de Anton de Kom Universiteit van Suriname naar faculteit , studierichting en geslacht, 2017/2018	Number of Teachers of the Anton de Kom University of Suriname by Faculty, Field of Study and Sex, 2017/2018	170
9.9c2	Aantal docenten aan de Anton de Kom Universiteit van Suriname naar faculteit , studierichting en geslacht, 2018/2019	Number of Teachers of the Anton de Kom University of Suriname by Faculty, Field of Study and Sex, 2018/2019	171
9.9c3	Aantal docenten op de Anton de Kom Universiteit van Suriname naar instituut, en geslacht, 2017/2018 - 2018/2019	Number of Teachers of the Anton de Kom University of Suriname by Institute and Sex, 2017/2018 - 2018/2019	172
9.10a	Aantal ingeschreven studenten op het IOL, naar studierichting en geslacht, 2017/2018 - 2018/2019	Enrolled Students of the IOL, by Field of Study and Sex, 2017/2018 - 2018/2019	173
9.10b	Aantal afgestudeerde studenten van het IOL, naar studierichting en geslacht, 2016/2017 - 2017/2018	Graduates of the IOL, by Field of Study and Sex, 2016/2017 - 2017/2018	174

9.10c	Aantal docenten van het IOL, naar studierichting en geslacht, 2017/2018 -2018/2019	Number of Teachers of the IOL, by Field of Study and Sex, 2017/2018 – 2018/2019	175
9.11a	Aantal ingeschreven studenten op het AHKCO, naar studierichting en geslacht 2017/2018 - 2018/2019	Enrolled Students of the AHKCO, by Field of Study and Sex, 2017/2018 - 2018/2019	176
9.11b	Aantal afgestudeerde studenten van het AHKCO, naar studierichting en geslacht, 2016/2017 - 2017/2018	Graduates of the AHKCO, by Field of Study and Sex, 2016/2017 - 2017/2018	176
9.11c	Aantal docenten op het AHKCO, naar studierichting en geslacht, 2017/2018 - 2018/2019	Number of Teachers at the AHKCO, by Field of Study and Sex, 2017/2018 - 2018/2019	177
9.12a	Aantal ingeschreven studenten op het PTC, naar studierichting en geslacht, 2017/2018- 2018/2019	Enrolled Students of the PTC, by Field of Study and Sex, 2017/2018- 2018/2019	177
9.12b	Aantal afgestudeerde studenten van het PTC, naar studierichting en geslacht, 2016/2017 - 2017/2018	Graduates of the PTC, by Field of Study and Sex, 2016/2017 - 2017/2018	178
9.12c	Aantal docenten op het PTC, naar studierichting en geslacht, 2017/2018- 2018/2019	Number of Teachers of the PTC, by Field of Study and Sex, 2017/2018- 2018/2019	179
9.13a	Aantal ingeschreven studenten op het LOBO, naar studierichting en geslacht, 2017/2018 - 2018/2019	Enrolled Students of the LOBO, by Field of Study and Sex, 2017/2018 - 2018/2019	180
9.13b	Aantal afgestudeerde studenten van het LOBO, naar studierichting en geslacht, 2016/2017 - 2017/2018	Graduates of the LOBO, by Field of Study and Sex, 2016/2017 - 2017/2018	180
9.13c	Aantal docenten op het LOBO, naar studierichting en geslacht, 2017/2018 - 2018/2019	Number of Teachers at the LOBO, by Field of Study and Sex, 2017/2018 - 2018/2019	181
9.14a	Aantal ingeschreven studenten op de UNASAT, naar studierichting en geslacht, 2016/2017 - 2018/2019	Enrolled Students of the UNASAT, by Field of Study and Sex, and 2016/2017 - 2018/2019	181
9.14b	Aantal afgestudeerde studenten van de UNASAT, naar studierichting en geslacht, 2015/2016 - 2017/2018	Graduates of the UNASAT, by Field of Study and Sex, 2015/2016 - 2017/2018	182
9.14c	Aantal docenten op de UNASAT, naar studierichting en geslacht, 2016/2017 - 2018/2019	Number of Teachers at the UNASAT, by Field of Study and Sex, 2016/2017 - 2018/2019	182

<b>10</b>	<b>Sociale voorzieningen</b>	<b>Social Benefits</b>	
10.1	Het jaarlijkse aantal personen dat in aanmerking is gekomen voor A.O.V.- uitkeringen naar district, 2015 – 2019	Annual Number of Persons with Old Age Pension by District, 2015 - 2019	186
10.2	Het jaarlijkse aantal kinderen voor wie de overheid A.K.B. heeft uitbetaald naar district, 2015 - 2019	Annual Number of Children for whom the Government Paid Child Benefit by District, 2015 - 2019	186
10.3	Het jaarlijkse aantal personen dat financiële bijstand heeft ontvangen naar district, 2014 - 2019	Annual Number of Persons that received Financial Support by District, 2014 - 2019	187
<b>11</b>	<b>Volksgezondheid</b>	<b>Public Health</b>	
11.1	Het jaarlijkse aantal geneeskundigen naar soort, 2015 - 2018	Annual Number of Physicians by Type, 2015 - 2018	192
11.2	Aantal Verpleegkundigen en aantal verstrekte bevoegdheidsverklaringen aan Verpleegkundigen, 1998 – 2018 en per juni 2019	Number of Nurses and Number of Certificates of Qualification Provided to Nurses, 1998 – 2018 and per June 2019	193
11.3	Aantal medische specialisten naar soort specialisatie en gezondheidsinstelling, per oktober 2019	Number of Medical Specialists by Type of Specialization and Health Institution, per October 2019	195
11.4	RGD poliklinieken en artsen naar district en RGD ressortsindeling, per juli 2017 en per juni 2019	RGD Polyclinics and Physicians by District and RGD Ressort-classification, per July 2017 en per June 2019	197
11.5	Het jaarlijkse aantal beschikbare ziekenhuisbedden naar gezondheidsinstelling en district, 2016 - 2019	Annual Number of Available Hospital Beds by Health Care Institution and District, 2016 - 2019	199
11.6	Aantal gemelde en positief geteste Leptospirose gevallen (ziekenhuis opnamen) naar geslacht, 2014 - 2019	Number of Cases Reported and tested Positive of Leptospiroses (Hospitalized) by Sex, 2014 - 2019	200
11.7	Aantal gemelde en positief geteste Denguegevallen (ziekenhuis opnamen) naar geslacht, 2014 – 2019	Number of Cases Reported and tested Positive of Dengue (Hospitalized) by Sex, 2014 – 2019	200
11.8	Aantal gemelde en positief geteste Malaria gevallen (ziekenhuis opnamen) naar geslacht, 2014 – 2019	Number of Cases Reported and tested Positive of Malaria (Hospitalized) by Sex, 2014 - 2019	200

11.9	Aantal gemelde Chikungunya gevallen (ziekenhuis opnamen) naar geslacht, 2014 – 2019	Number of Reported cases of Chikungunya (Hospitalized) by Sex, 2014 - 2019	201
11.10	Aantal gemelde Zika gevallen (ziekenhuis opnamen) naar geslacht, 2015 – 2019	Number of Reported Zika cases (Hospitalized) by Sex, 2015 – 2019	201
11.11	Het jaarlijkse aantal overleden personen als gevolg van AIDS naar geslacht, 2010 - 2017	Annual Number of Persons Who Died as a Result of AIDS by Sex, 2010 – 2017	201

## **12 Overheidsfinanciën**

## **Government Finances**

12.1	De jaarlijkse geraamde Apparaatsuitgaven van de Overheid per ministerie/department (x SRD. 1 miljoen), 2016 - 2020	Annual Budgeted Apparatus Expenditures of the Government by Ministry/Department (x SRD. 1 Million), 2016 - 2020	205
12.2	De jaarlijkse geraamde uitgaven van de Overheid per categorie (x SRD. 1 miljoen), 2016 - 2020	Annual Budgeted Expenditures of the Government per Category (x SRD. 1 Million), 2016 - 2020	206
12.3	De jaarlijkse ramingen van de ontvangsten van de Overheid naar type (x SRD. 1 miljoen), 2017 – 2020	Annual Government Projected Revenues by Type (x SRD. 1 Million), 2017 - 2020	206
12.4	De jaarlijkse gerealiseerde ontvangsten van de Overheid naar type (x SRD 1 miljoen), 2015 – 2018, januari – mei 2019	Annual Government Actual Revenues by Type (x SRD 1 Million), 2015–2018, January - May 2019	207
12.5	Totale Binnenlandse schuld en Buitenlandse schuld, 2016-2019	Total Domestic and Foreign Debt, 2016-2019	207

## **13 Criminaliteit**

## **Crime**

13.1a1	Het totale aantal geregistreerde misdrijven (gepleegd) naar aard van misdrijf en district in Suriname, 2016 - 2018	Total Number of Registered Crimes (Committed) by Type of Crime by District in Suriname, 2016 – 2018	211
13.1a2	Geregistreerde misdrijven (gepleegd) naar aard van misdrijf en domein, per 10,000 personen van de relevante bevolking, 2016 - 2018	Registered Crimes (Committed) by Type of Crime by Domain, per 10,000 persons of the relevant population, 2016 - 2018	214

13.1b	Het totale aantal geregistreerde misdrijven (gepoogd) naar aard van misdrijf en district in Suriname, 2016 – 2018	Total Number of Registered Crimes (Attempted) by Type of Crime and District in Suriname, 2016 - 2018	215
13.2a	Het totale aantal geregistreerde en opgehelderde zaken (gepleegd) naar district, 2015 – 2018	Total Number of Registered and Solved Offences (Committed) by District, 2015 - 2018	218
13.2b	Het totale aantal geregistreerde en opgehelderde zaken (gepoogd ) naar district, 2015 – 2018	Total Number of Registered and Solved Offences (Attempted) by District, 2015 - 2018	220
13.3a	Het totale aantal geregistreerde misdrijven (gepleegd) en gepleegde misdrijven met bekende daders naar aard van misdrijf, 2015 - 2018	Total Number of Registered (Committed) Offences and Offences Committed by Known Offenders and Type of Crime, 2015 - 2018	222
13.3b	Het totale aantal geregistreerde misdrijven (gepoogd) en gepoogde misdrijven met bekende daders naar aard van misdrijf, 2015 - 2018	Total Number of Registered (Attempted) Offences and Offences Attempted by Known Offenders and Type of Crime, 2015 - 2018	222
13.4	Aantal geregistreerde moord en doodslag gevallen per district, 2015 - 2018	Number of Registered Murder and Manslaughter Cases per District, 2015 – 2018	223
13.5a	Het totale aantal in verzekering gestelde personen naar district, leeftijdsklasse en geslacht, 2015 en 2016	Total Number of Persons taken into Custody by District, Age Group and Sex, 2015 and 2016	224
13.5b	Het totale aantal in verzekering gestelde personen naar district, leeftijdsklasse en geslacht, 2017 en 2018	Total Number of Persons taken into Custody by District, Age Group and Sex, 2017 and 2018	225
13.6a	Het totale aantal in verzekering gestelde personen naar aard van misdrijf, leeftijdsklasse en geslacht, 2015 en 2016	Total Number of Persons taken into Custody by Type of Crime, Age Group and Sex, 2015 and 2016	226
13.6b	Het totale aantal in verzekering gestelde personen naar aard van misdrijf, leeftijdsklasse en geslacht, 2017 en 2018	Total Number of Persons taken into Custody by Type of Crime, Age Group and Sex, 2017 and 2018	227



	<b>Lijst van grafieken</b>	<b>List of Graphs</b>	<b>Pag</b>
2.1	Neerslag in mm te M.H.F. en J.A.P. Luchthaven, 2015 - 2018	Rainfall in mm at M.H.F. and J.A.P. Airport, 2015 - 2018	14
2.2	Waterconsumptie naar soort aansluiting in alle verzorgingsgebieden van SWM (in 1,000 kubieke meters), 2015 - 2019	Water Consumption by Type of Connection in All Service Areas of SWM (in 1,000 cubic meters), 2015 - 2019	17
3.1	Geschatte (mid-jaarlijkse) bevolking naar leeftijdsklasse en geslacht, 2018	Estimated Mid-year Population by Age Group and Sex, 2018	30
3.2.a	Geschatte (mid-jaarlijkse) Urbane bevolking naar leeftijdsklasse en geslacht, 2018	Estimated Mid-year Urban Population by Age Group and Sex, 2018	30
3.2.b	Geschatte (mid-jaarlijkse) bevolking naar leeftijdsklasse, geslacht en de domeinen: Ruraal Kustvlakte en Ruraal Binnenland, 2018	Estimated Mid-year Population by Age Group, Sex and the domains: Rural Coastal and Rural Interior, 2018	31
3.3	Totaal aantal levendgeborenen naar geboortegewicht, 2015 - 2018	Total Number of Live Births by Birth Weight, 2015 - 2018	34
4.1	Aantal verzekerde motorvoertuigen op de openbare weg, 2019	Number of Insured Motor Vehicles on the Public Roads, 2019	47
4.2	Aantal sterfgevallen ten gevolge van verkeersongevallen naar district, 2017 - 2019	Number of Deaths due to Traffic Accidents by District, 2017 - 2019	48
6.1	Jaarlijkse productie in ton van geselecteerde groenten, 2016 - 2018	Annually Production in Tonnes of Selected Vegetables, 2016 - 2018	69
8.1	Het aantal werkzamen en werklozen, 2015 - 2018 (Paramaribo en Wanica)	Number of Employed and Unemployed Persons, 2015 - 2018 (Paramaribo and Wanica)	91
9.1	Geslaagden/Afgewezenen voor de GLO-6 toets naar geslacht, 2016/2017 - 2017/2018	Results of the GLO-6 Test by Sex, 2016/2017 - 2017/2018	150
9.2	Studenten naar geslacht en type tertiair onderwijs, 2017/2018 - 2018/2019	Students by Sex and Type of 3rd Level Education, 2017/2018 - 2018/2019	166
10.1	Jaarlijkse aantal kinderen voor wie de overheid AKB heeft uitbetaald naar district, 2016 - 2019	Annual Number of Children for whom the Government paid Child Benefit by District, 2016 - 2019	183
11.1	Jaarlijkse aantal verpleegkundigen en aantal verstrekte bevoegdheidsverklaringen, 2016 - 2018 en per juni 2019	Annual Number of Nurses and Number of Certificates of Qualifications Type, 2016 - 2018 and per June 2019	194
13.1	Totale aantal geregistreerde en opgehelderde zaken (gepleegd), 2016 - 2018	Number of Registered and Solved Offences (Committed), 2016 - 2018	218



# ALGEMEEN



# GENERAL

*Foto/Photo: Mw/Ms.Jo-Ann D. Keenswijk*



**Tabel 1: Kerncijfers van Suriname**

**Table 1: Key Figures of Suriname**

<b>Republiek</b> Onafhankelijk Hoofdstad	November 25, 1975 Paramaribo		<b>Republic</b> Independent Capital
<b>Oppervlakte</b>	163,820 km <sup>2</sup>		<b>Area</b>
<b>Bevolking</b> Geschatte Midjaarlijkse bevolking, 2017 Geschatte Midjaarlijkse bevolking, 2018* Gemiddelde groei, 2017 Gemiddelde groei, 2018* Bevolkingsdichtheid, 2017 Bevolkingsdichtheid, 2018*	583,200 590,100 1.31 1.18 3.56 per km <sup>2</sup> 3.60 per km <sup>2</sup>		<b>Population</b> Estimated Mid Year Population, 2017 Estimated Mid Year Population, 2018* Average Rate of Increase, 2017 Average Rate of Increase, 2018* Population Density , 2017 Population Density, 2018*
<b>Officiële taal</b> Andere gesproken talen	Nederlands / Dutch Sranan tongo / Surinamese Javaans / Javanese Hindi / Hindi Engels/English		<b>Official Language</b> Other Languages Spoken
<b>Temperatuur in °C</b> Gemiddeld Minimum Maximum	<b>2017</b> 27.8 24.0 30.9	<b>2018</b> 27.5 23.6 31.0	<b>Temperature in °C</b> Average Minimum Maximum
<b>Economie</b> <b>Munteenheid per 1 januari 2004</b> <b>Wisselkoers : Per 1 US\$</b> 2019 (maandgemiddelde) December, 2019 <b>Wisselkoers : Per 1 Euro</b> 2019 (maandgemiddelde) December, 2019 <b>Bruto Binnenlands Product 2018*</b> <b>(basisprijzen)</b> Bruto Binnenlands Product 2018* (marktprijzen) Reële groei 2017* (Basis jaar 2007) Reële groei 2018* (Basis jaar 2007) <b>Bruto Nationaal Inkomen</b> <b>( basis prijzen) 2018*</b> Bruto Nationaal Inkomen ( marktprijzen) 2018* Nationaal Inkomen per capita 2018* <b>Handelsbalans 2018* (x 1US\$)</b> Export van goederen 2018* (x 1US\$) Import van goederen 2018* (x 1US\$)	Surinaamse /Surinamese Dollar  SRD 7,52 SRD 7,52 SRD 8,40 SRD 8,36 24,292,074 (x 1,000 SRD ) 25,805,974 (x 1,000 SRD) 1.8% 2.6% 20,841,861 (x 1,000 SRD) 22,355,762 (x 1,000 SRD) SRD 37,885 -24,080,372 1,445,529,937 1,526,897,522		<b>Economy</b> <b>Currency per January 1, 2004</b> <b>Exchange Rate : Per 1 US\$</b> 2019 (Monthly Average ) December, 2019 <b>Exchange Rate : Per 1 Euro</b> 2019 (Monthly Average ) December, 2019 <b>Gross Domestic Product 2018*</b> <b>(Basic Prices)</b> Gross Domestic Product 2018* (Market Prices) Real Growth 2017* (Basic Year 2007) Real Growth 2018* (Basic Year 2007) <b>Gross National Income</b> <b>(Basic Prices) 2018*</b> Gross National Income (Market Prices) 2018* National Income per Capita 2018* <b>Balance of Trade 2018* (x 1US\$)</b> Export of Goods 2018* (x 1US\$) Import of Goods 2018* (x 1US\$)

**Tabel 1: Kerncijfers van Suriname (Vervolg)**

**Table 1: Key Figures of Suriname (Continued)**

<b>Consumenten Prijsindex (april - juni 2016=100)</b>		<b>Consumer Price Index (April - June 2016=100)</b>
2018	134.9 <sup>1)</sup>	2018
2019	140.7	2019
<b>Onderwijs</b>		<b>Education</b>
Ingeschrevenen KO (2016/2017)	18,428 #	Pre-primary Enrolment (2016/2017)
Ingeschrevenen KO (2017/2018)	18,005	Pre-primary Enrolment (2017/2018)
Ingeschrevenen GLO (2016/2017)	69,947 #	Primary Enrolment (2016/2017)
Ingeschrevenen GLO (2017/2018)	69,088	Primary Enrolment (2017/2018)
Ingeschrevenen V.O.J. (2016/2017)	34,696	Junior Secondary Level Enrolment (2016/2017)
Ingeschrevenen V.O.J. (2017/2018)	34,940	Junior Secondary Level Enrolment (2017/2018)
Ingeschrevenen VOS (2017/2018)	14,851	Upper Secondary Enrolment (2017/2018)
Ingeschrevenen VOS (2018/2019)	. <sup>1</sup>	Upper Secondary Enrolment (2018/2019)
Inschrijvingen Tertiair Onderwijs (2017/2018)	8,230 #	Tertiary Enrolment (2017/2018)
Inschrijvingen Tertiair Onderwijs (2018/2019)	7,462	Tertiary Enrolment (2018/2019)
<b>Sociale voorzieningen van het ministerie van Sociale Zaken en Volkshuisvesting</b>		<b>Social Benefits from the Ministry of Social Affairs and Housing</b>
Aantal A.O.V. geregistreerde personen (per december 2019)	61,880*	Number of Persons registered for Old Age Pension (per December 2019)
Aantal personen dat financiële bijstand ontvangt (per december 2019)	10,094*	Number of Persons that receives Financial Support (per December 2019)
Aantal geregistreerde kinderen voor kinderbijslag (in de tweede helft van 2019)	90,533*	Number of Children registered for General Child Benefit (in the Second Half of 2019)

<sup>1)</sup> 10- maandsgemiddelde (Berekening zonder de data voor mei en juni 2018)/

<sup>1)</sup> 10- months average (Computations without data for May and June 2018)

<i>KO</i>	= <i>Kleuteronderwijs</i>	/ <i>Pre- Primary School</i>
<i>GLO</i>	= <i>Gewoon Lager Onderwijs</i>	/ <i>Primary School</i>
<i>VOJ</i>	= <i>Voortgezet Onderwijs op Junioren niveau</i>	/ <i>Junior Secondary Level Education</i>
<i>VOS</i>	= <i>Voortgezet Onderwijs op Senioren niveau</i>	/ <i>Senior Secondary Level Education</i>
<i>AOV</i>	= <i>Algemene Ouderdaysvoorziening</i>	/ <i>Old-Age Pension Scheme</i>

<sup>1</sup> Het is niet mogelijk om het totaal aantal ingeschreven studenten op VOS niveau te presenteren, vanwege ontbrekende cijfers van enkele scholen/ It is not possible to present the total number of enrolled students at VOS level, due to missing figures from some schools.

**Tabel 1: Kerncijfers van Suriname (Vervolg)**

**Table 1: Key Figures of Suriname (Continued)**

<b>Gezondheid</b>		<b>Health</b>
<b>Gezondheidsfaciliteiten :</b>		<b>Health facilities:</b>
Aantal ziekenhuizen (2018)	6	Number of Hospitals (2018)
Aantal bedden beschikbaar in ziekenhuizen en andere gezondheidsinstellingen (2018)	1,709	Number of Beds Available in Hospitals and other Health Care Institutions (2018)
<b>Gezondheidswerkers:</b>		<b>Health workers:</b>
Algemeen artsen (2018 )	471	General Practitioners (2019 )
Medische Specialisten (2018)	214	Medical Specialists (2019)
Verpleegkundigen (2018)	1,290	Nurses (2018)
Verpleegkundigen (per juni 2019)	1,292	Nurses (Per June 2019)



Foto/Photo: <https://www.linkedin.com/pulse/without-data-youre-just-another-person-opinionwell-martin-freeman>



# **OPPERVLAKTE, KLIMAAT en MILIEU**



# **AREA, CLIMATE and ENVIRONMENT**

*Foto/Photo: Mw/Ms. Defny A. Geldorp*

J.A.P.luchthaven = Johan Adolf Pengel Luchthaven / Johan Adolf Pengel Airport

M.H.F.vliegveld = Majoor Henry Fernandes vliegveld / Majoor Henry Fernandes Airstrip

Gem./ Average = Gemiddeld / Average

## 2. Oppervlakte, Klimaat en Milieu

Suriname heeft 10 distrikten, 62 ressorten en een totale landoppervlakte van 163,820 km<sup>2</sup>. Sipaliwini is het grootste distrikt qua landoppervlakte: 130,567 km<sup>2</sup> (79.7% van het totaal). Paramaribo is het kleinste distrikt qua landoppervlakte: 182 km<sup>2</sup> (0.1% van het totaal).

Suriname heeft vier seizoenen, twee regen- en twee droge seizoenen.

In tabel 2.2 zien we de meteorologische waarnemingen op het Majoor Henry Fernandes vliegveld en de Johan Adolf Pengel Luchthaven.

Uit tabel 2.2 halen we de volgende zaken:

- De gemiddelde temperatuur van 2018 verschilt minimaal met 2017. De temperatuur is voor beide jaren tussen de 27°C en 28°C voor J.A.P. luchthaven (Para) en tussen 27°C en 28°C voor M.H.F.(Nickerie). Op de Johan Adolf Pengel Luchthaven (*district Para*), is het ietwat kouder dan op het Majoor Henry Fernandes vliegveld (*district Nickerie*).
- Er was minder neerslag in 2018 vergeleken met 2017. Dit was voor zowel Para als voor Nickerie het geval. Over het algemeen zien we dat het meer regent op de Johan Adolf Pengel Luchthaven dan op het Majoor Henry Fernandes vliegveld.

Voor de jaren 2016 en 2017 zijn de productiecapaciteit en het aantal aansluitingen van de Dienst Watervoorziening onveranderd gebleven. In 2018 is de productiecapaciteit afgenomen, met name in de distrikten Brokopondo en Sipaliwini. Over het algemeen is het aantal water aansluitingen voor 2018 toegenomen in vergelijking met 2017.

## 2. Area, Climate and Environment

Suriname has 10 districts, 62 sub-districts “ressorten” and a total land area of 163,820 km<sup>2</sup>. Sipaliwini is the largest district in terms of land area: 130,567 km<sup>2</sup> (79.7% of the total). Paramaribo is the smallest district in terms of land area: 182 km<sup>2</sup> (0.1% of the total).

Suriname has four seasons, two rainy and two dry seasons.

In table 2.2 we see the meteorological observations of the Majoor Henry Fernandes airport and the Johan Adolf Pengel airport.

We obtain the following from Table 2.2:

- The average temperature of 2018 shows a slight difference with 2017. The temperature for both years is between 27°C and 28°C for J.A.P. airport (Para) and between 27°C and 28°C for M.H.F. (Nickerie). At the Johan Adolf Pengel Airport (Para district), it is somewhat colder than at the Major Henry Fernandes airport (Nickerie district).
- There was less rainfall in 2018 compared to 2017. This was the case for both Para and Nickerie. In general we see that it rains more at the Johan Adolf Pengel Airport than at the Major Henry Fernandes airport.

For the years 2016 and 2017, the production capacity and the number of connections of the Water Supply Department remained unchanged. Production capacity decreased in 2018, particularly in the Brokopondo and Sipaliwini districts. In general, the number of water connections for 2018 has increased compared to 2017.

**Tabel 2.1a: Oppervlakte per district**

**Table 2.1a: Area per District**

District/ District	Oppervlakte (km <sup>2</sup> ) / Area (km <sup>2</sup> )
Paramaribo	182
Wanica	443
Nickerie	5,353
Coronie	3,902
Saramacca	3,636
Commewijne	2,353
Marowijne	4,627
Para	5,393
Brokopondo	7,364
Sipaliwini	130,567
<b>Totaal / Total</b>	<b>163,820</b>

*Bron: Algemeen Bureau voor de Statistiek  
Source: General Bureau of Statistics*

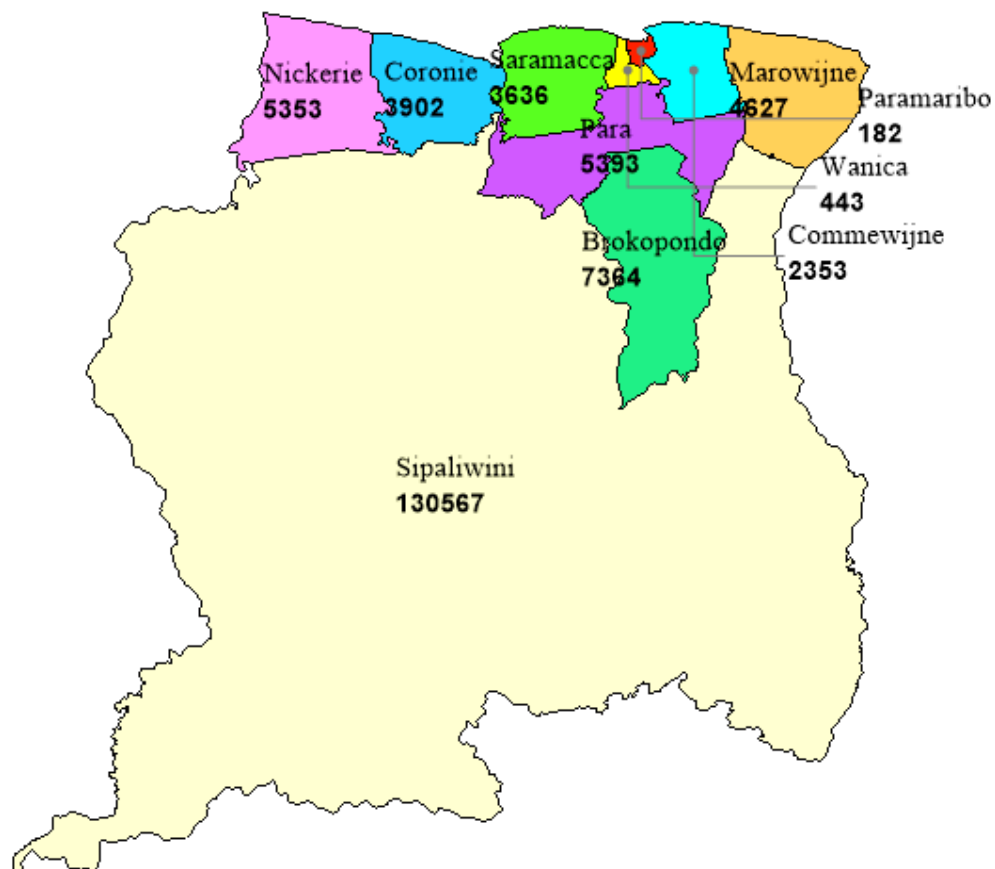

*Foto/Photo: ABS DevInfo*

**Tabel 2.1b: Oppervlakte (km<sup>2</sup>) per ressort (1)**

**Tabel 2.1b: Area (km<sup>2</sup>) per Ressort (1)**

<b>District / District</b>	<b>Ressort/ Ressort<sup>1)</sup></b>	<b>Oppervlakte (km<sup>2</sup>) / Area (km<sup>2</sup>)</b>
<b>Paramaribo</b>	Blauwgrond	43
	Rainville	31
	Munder	14
	Centrum	9
	Beekhuizen	6
	Weg naar Zee	41
	Welgelegen	7
	Tammenga	6
	Flora	4
	Latour	6
	Pontbuiten	6
	Livorno	9
	<b>Wanica</b>	Kwatta
Saramaccapolder		28
Koewarasan		71
De Nieuwe Grond		38
Lelydorp		149
Houttuin		58
Domburg		37
<b>Nickerie</b>	Wageningen	1,613
	Groot Henar	2,185
	Oostelijke Polders	357
	Nieuw Nickerie	30
	Westelijke Polders	1,168
<b>Coronie</b>	Welgelegen	2,143
	Totness	173
	Johanna Maria	1,586
<b>Saramacca</b>	Calcutta	1,655
	Tijgerkreek	241
	Groningen	57
	Kampong Baroe	684
	Wayamboweg	872
	Jarikaba	127

<sup>1)</sup> Ressort is de wettelijke geografische indeling binnen een district. (Kleinste eenheid bij wet vastgesteld)

<sup>1)</sup> Ressort is the legal subdivision within a district. (Smallest unit with a legal status)

**Bron: Algemeen Bureau voor de Statistiek**

**Source: General Bureau of Statistics**

**Tabel 2.1b: Oppervlakte (km<sup>2</sup>) per ressort (2)**

**Tabel 2.1b: Area (km<sup>2</sup>) per Ressort (2)**

<b>District/ District</b>	<b>Ressort/ Ressort<sup>1)</sup></b>	<b>Oppervlakte (km<sup>2</sup>) / Area (km<sup>2</sup>)</b>
<b>Commewijne</b>	Margaretha	191
	Bakki	440
	Nieuw Amsterdam	48
	Alkmaar	81
	Tamanredjo	512
	Meerzorg	1,081
<b>Marowijne</b>	Moengo	1,117
	Wanhatti	461
	Galibi	1,014
	Moengo Tapoe	455
	Albina	397
	Patamarca	1,183
<b>Para</b>	Noord Para	236
	Oost Para	446
	Zuid Para	909
	Bigi Poika	2,361
	Carolina	1,441
<b>Brokopondo</b>	Kwakoegron	1,050
	Marechalskreek	354
	Klaaskreek	349
	Centrum	314
	Brownsberg	731
	Sarakreek	4,566
<b>Sipaliwini</b>	Tapanahony	42,199
	Boven-Suriname	7,512
	Boven-Saramacca	5,929
	Boven-Coppename	15,839
	Kabalebo	25,955
	Coeroeni	33,133

<sup>1)</sup> Ressort is de wettelijke geografische indeling binnen een district. (Kleinste eenheid bij wet vastgesteld)

<sup>1)</sup> Ressort is the legal subdivision within a district. (Smallest unit with a legal status)

**Bron: Algemeen Bureau voor de Statistiek**

**Source: General Bureau of Statistics**

**Tabel 2.2 : Meteorologische waarnemingen te M.H.F. en J.A.P. luchthaven, 2013 - 2018**

**Table 2.2: Meteorological Observations at M.H.F. Airstrip and J.A.P. Airport, 2013 - 2018**

	2013		2014		2015	
	M.H.F.	J.A.P.	M.H.F.	J.A.P.	M.H.F.	J.A.P.
Minimum temperatuur <sup>1)</sup> / Minimum Temperature <sup>1)</sup>	24.3	23	24.2	23.0	24.3	23.1
Gemiddelde temperatuur/ Average Temperature	27.5	26.2	27.5	27.6	27.6	27.6
Maximum temperatuur/ Maximum Temperature	29.6	32	29.5	32.1	29.7	32.0
Relatieve vochtigheid/ Relative Humidity	80.0	84.9	79.0	77.0	79.0	78.0
Windsnelheid <sup>2)</sup> / Velocity <sup>2)</sup>	2.9	4.8	2.9	2.1	2.9	1.9
Neerslag in mm <sup>3)</sup> / Rainfall in mm <sup>3)</sup>	142.8	231.9	106.3	177.3	118.9	183.9
	2016		2017		2018	
	M.H.F.	J.A.P.	M.H.F.	J.A.P.	M.H.F.	J.A.P.
Minimum temperatuur <sup>1)</sup> / Minimum Temperature <sup>1)</sup>	24.4	23.4	24.3	23.4	24.1	23.0
Gemiddelde temperatuur/ Average Temperature	27.9	28.0	27.8	27.5	27.5	27.3
Maximum temperatuur/ Maximum Temperature	30.0	32.7	29.8	32.1	29.6	31.9
Relatieve vochtigheid/ Relative Humidity	79.0	77.0	80.0	79.0	79.0	78.0
Windsnelheid <sup>2)</sup> / Velocity <sup>2)</sup>	2.5	1.7	2.9	1.6	3.2	1.7
Neerslag in mm <sup>3)</sup> / Rainfall in mm <sup>3)</sup>	152.3	173.2	168.5	220.2	127.2	182.5

<sup>1)</sup> *Temperatuur in graden Celsius (° C) / Temperature in degrees Celsius (° C)*

<sup>2)</sup> *Windsnelheid in Beaufort (Bft) / Velocity in Beaufort (Bft)*

<i>Bft</i>	<i>m/s</i>
<i>0</i>	<i>0,0-0,2</i>
<i>1</i>	<i>0,3-1,5</i>
<i>2</i>	<i>1,6-3,3</i>
<i>3</i>	<i>3,4-5,4</i>

<sup>3)</sup> *Maandgemiddelde / Monthly Average*

**Bron** : *Ministerie van Openbare Werken en Transport en Communicatie, afdeling Meteorologische Dienst*  
**Source** : *Ministry of Public Work and Transport and Communication, Meteorological Department*

**Grafiek 2.1: Neerslag in mm te M.H.F. en J.A.P. Luchthaven, 2015 - 2018**

**Graph 2.1: Rainfall in mm at M.H.F. and J.A.P. Airport, 2015 - 2018**

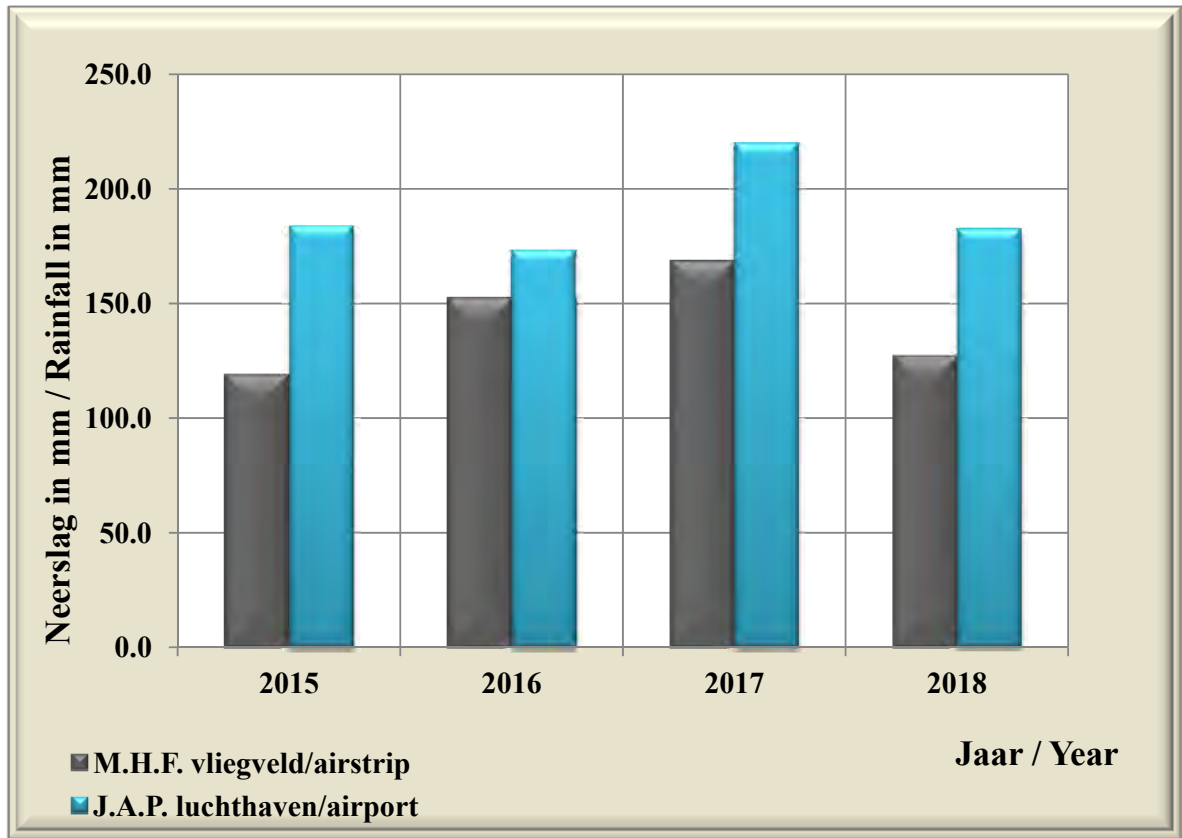



**Tabel 2.3a : Waterconsumptie in alle verzorgingsgebieden van SWM  
(in 1,000 kubieke meters), 2015 - 2018 (1)**

**Table 2.3a : Water Consumption in All Service Areas of SWM  
( in 1,000 cubic meters), 2015 - 2018 (1)**

Soort aansluiting / Type of Connection	Paramaribo, Wanica en Para				
	2015	2016	2017	2018	2019
Erfaansluiting / Yard Connection	1,824.6	1,797.7	1,805.9	1,895.6	1,805.1
Huisaansluiting / House Connection	17,103.9	16,257.6	16,518.6	18,679.7	17,173.1
Huis met zwembad / House with Swimming Pool	36.5	37.0	41.5	187.6	44.1
Industriële & Commerciële aansluiting / Industrial & Commercial Connection	4,510.5	4,733.5	4,303.9	4,533.4	4,335.2
Openbare aansluiting / Public Connection	1,238.7	1,344.4	1,190.7	1,490.0	1,150.2
<b>Totaal / Total</b>	<b>24,714.2</b>	<b>24,170.2</b>	<b>23,860.6</b>	<b>26,786.2</b>	<b>24,507.8</b>
Soort aansluiting / Type of Connection	Nickerie				
	2015	2016	2017	2018	2019
Erfaansluiting / Yard Connection	56.7	52.5	47.2	45.1	49.0
Huisaansluiting / House Connection	1,512.7	1,429.6	1,408.8	1,522.9	1,583.5
Huis met zwembad / House with Swimming Pool	-	-	-	-	-
Industriële & Commerciële aansluiting / Industrial & Commercial Connection	175.4	144.0	136.4	145.5	157.5
Openbare aansluiting / Public Connection	133.1	63.3	109.4	99.2	93.8
<b>Totaal / Total</b>	<b>1,877.9</b>	<b>1,689.4</b>	<b>1,701.8</b>	<b>1,812.9</b>	<b>1,884.5</b>

*Opmerking / Remark:*

*In Wanica, Para en Nickerie worden niet alle gebieden van water voorzien door de SWM /  
In Wanica, Para and Nickerie not all areas are provided with water by the SWM.*

**Bron : Surinaamse Waterleiding Maatschappij (SWM)**

**Source : Suriname Water Company**

**Tabel 2.3a : Waterconsumptie in alle verzorgingsgebieden van SWM  
(in 1,000 kubieke meters), 2015 – 2019 (2)**

**Table 2.3a : Water Consumption in All Service Areas of SWM  
( in 1,000 cubic meters), 2015 - 2019 (2)**

Soort aansluiting / Type of Connection	Marowijne				
	2015	2016	2017	2018	2019
Erfaansluiting / Yard Connection	-	-	0.6	6.7	23.1
Huisaansluiting / House Connection	525.2	529.6	547.9	579.3	635.1
Huis met zwembad / House with Swimming Pool	-	-	-	-	-
Industriële & Commerciële aansluiting / Industrial & Commercial Connection	51.8	47.8	80.9	54.7	54.3
Openbare aansluiting / Public Connection	70.9	79.3	61.4	60.2	59.1
<b>Totaal / Total</b>	<b>647.9</b>	<b>656.8</b>	<b>690.8</b>	<b>700.9</b>	<b>771.6</b>
Soort aansluiting / Type of Connection	Totaal /Total				
	2015	2016	2017	2018	2019
Erfaansluiting / Yard Connection	1,881.3	1,850.2	1,853.7	1,947.4	1,877.2
Huisaansluiting / House Connection	19,141.8	18,216.7	18,475.4	20,781.9	19,391.7
Huis met zwembad / House with Swimming Pool	36.5	37.0	41.5	187.6	44.1
Industriële & Commerciële aansluiting / Industrial & Commercial Connection	4,737.8	4,925.3	4,521.2	4,733.6	4,547.0
Openbare aansluiting / Public Connection	1,442.8	1,487.0	1,361.4	1,649.4	1,303.1
<b>Totaal / Total</b>	<b>27,240.1</b>	<b>26,516.1</b>	<b>26,253.2</b>	<b>29,299.9</b>	<b>27,163.1</b>

*Opmerking / Remark:*

*In Wanica, Para en Nickerie worden niet alle gebieden van water voorzien door de SWM /*

*In Wanica, Para and Nickerie not all areas are provided with water by the SWM*

**Bron : Surinaamse Waterleiding Maatschappij (SWM)**

**Source : Suriname Water Company**

Grafiek 2.2: Waterconsumptie naar soort aansluiting in alle verzorgingsgebieden van SWM (in 1,000 kubieke meters), 2015 – 2019

Graph 2.2: Water Consumption by Type of Connection in All Service Areas of SWM (in 1,000 cubic meters), 2015 - 2019

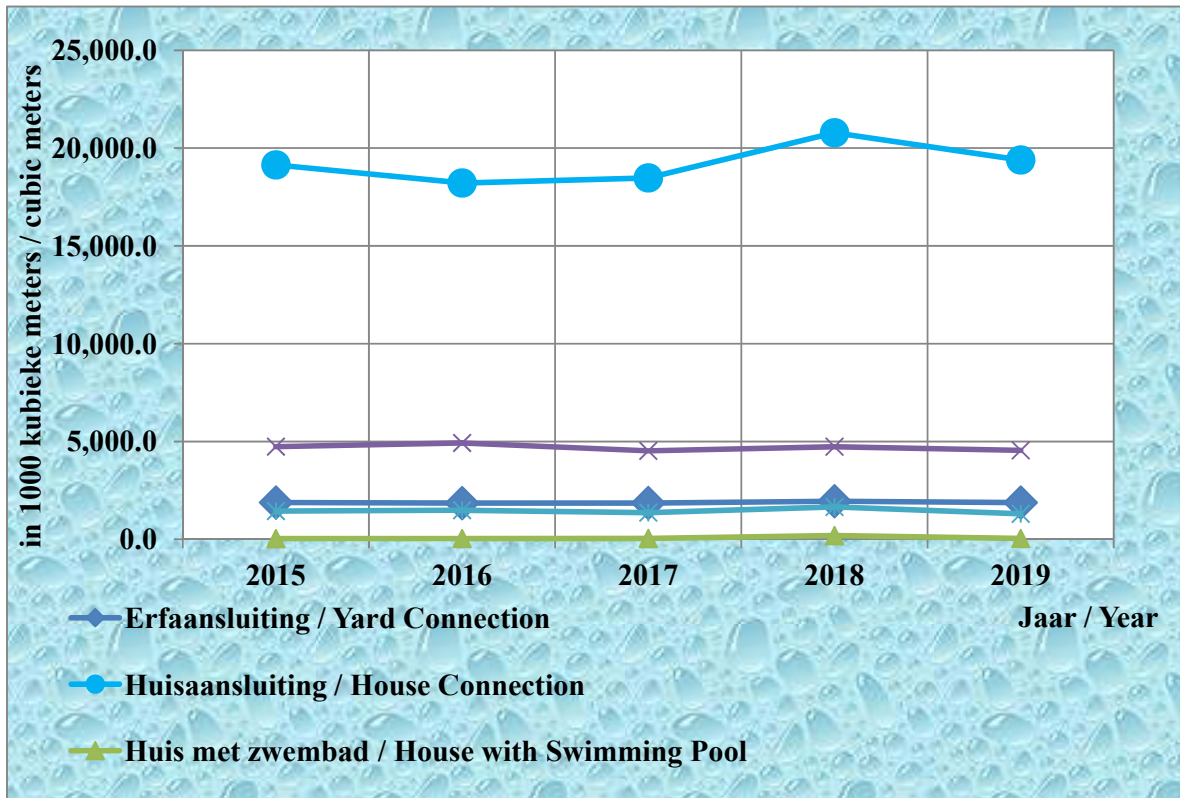

**Tabel 2.3b : Water productie en consumptie geëxploiteerd door SWM (in 1,000 kubieke meters), 2015 - 2019**

**Table 2.3b : Water Production and Consumption Exploited by SWM (in 1,000 cubic meters), 2015 - 2019**

<b>Waterleidingnet / Distribution Network</b>	<b>Jaar/ Year</b>	<b>Productie/ Production</b>	<b>Consumptie / Consumption</b>
<b>Paramaribo, Wanica, Para</b>	<b>2015</b>	42,606.1	24,714.2
	<b>2016</b>	43,244.7	24,170.2
	<b>2017</b>	43,062.4	23,860.6
	<b>2018</b>	41,563.6	26,786.2
	<b>2019</b>	41,793.3	24,507.8
<b>Nickerie</b>	<b>2015</b>	2,296.3	1,877.9
	<b>2016</b>	2,223.2	1,689.4
	<b>2017</b>	2,084.3	1,701.8
	<b>2018</b>	2,248.3	1,812.9
	<b>2019</b>	2,559.9	1,884.5
<b>Marowijne</b>	<b>2015</b>	820.9	647.9
	<b>2016</b>	759.3	656.8
	<b>2017</b>	811.8	690.8
	<b>2018</b>	845.6	701.0
	<b>2019</b>	886.3	771.6
<b>Totaal / Total</b>	<b>2015</b>	45,723.3	27,240.1
	<b>2016</b>	46,227.2	26,516.1
	<b>2017</b>	45,958.5	26,253.2
	<b>2018</b>	44,657.4	29,300.1
	<b>2019</b>	45,239.4	27,163.9

*Opmerking / Remark:*

*In Wanica, Para en Nickerie worden niet alle gebieden van water voorzien door de SWM /  
In Wanica, Para and Nickerie not all areas are provided with water by the SWM.*

**Bron : Surinaamse Waterleiding Maatschappij (SWM)**

**Source : Suriname Water Company**

**Tabel 2.3c : Water productie (m<sup>3</sup> per dag) met grondwater als bron geëxploiteerd door de Dienst Watervoorziening, 2016 - 2018**

**Table 2.3c : Water production (m<sup>3</sup> per day) with ground water as source operated by the Water Supply Service, 2016 - 2018**

District / District	2016		2017		2018	
	Productie Capaciteit (m <sup>3</sup> per dag) / Production Capacity (m <sup>3</sup> per day)	Aansluitingen/ Connections	Productie Capaciteit (m <sup>3</sup> per dag) / Production Capacity (m <sup>3</sup> per day)	Aansluitingen/ Connections	Productie Capaciteit (m <sup>3</sup> per dag) / Production Capacity (m <sup>3</sup> per day)	Aansluitingen/ Connections
Marowijne	65	.	65	.	65	63
Para	195	.	195	.	195	183
Brokopondo	468	.	468	.	298	667
Sipaliwini	960	1,817	960	1,817	790	1,267
<b>Totaal / Total</b>	<b>1,688</b>	<b>.</b>	<b>1,688</b>	<b>.</b>	<b>1,348</b>	<b>2,180</b>

*Bron: Dienst Watervoorziening (DWW)*

*Source: Water Supply Service*

**Tabel 2.4 : Het aantal huisaansluitingen van de Energie Bedrijven Suriname (EBS) per district, 2017 – 2018**

**Table 2.4 : Number of House Connections of the Suriname Energy Company per District, 2017 – 2018**

District / District	Huistaansluitingen / House Connections	
	2017	2018
Paramaribo	68,016	69,356
Wanica	38,553	41,259
Nickerie	10,005	10,148
Coronie	1,102	1,122
Saramacca	5,289	5,502
Commewijne	9,837	10,365
Marowijne	2,491	2,564
Para	5,211	5,580
Brokopondo	306	357
Sipaliwini	471	804
<b>Totaal / Total</b>	<b>141,281</b>	<b>147,057</b>

*Bron: N.V. Energie Bedrijven Suriname (EBS)*

*Source: Suriname Energy Company*

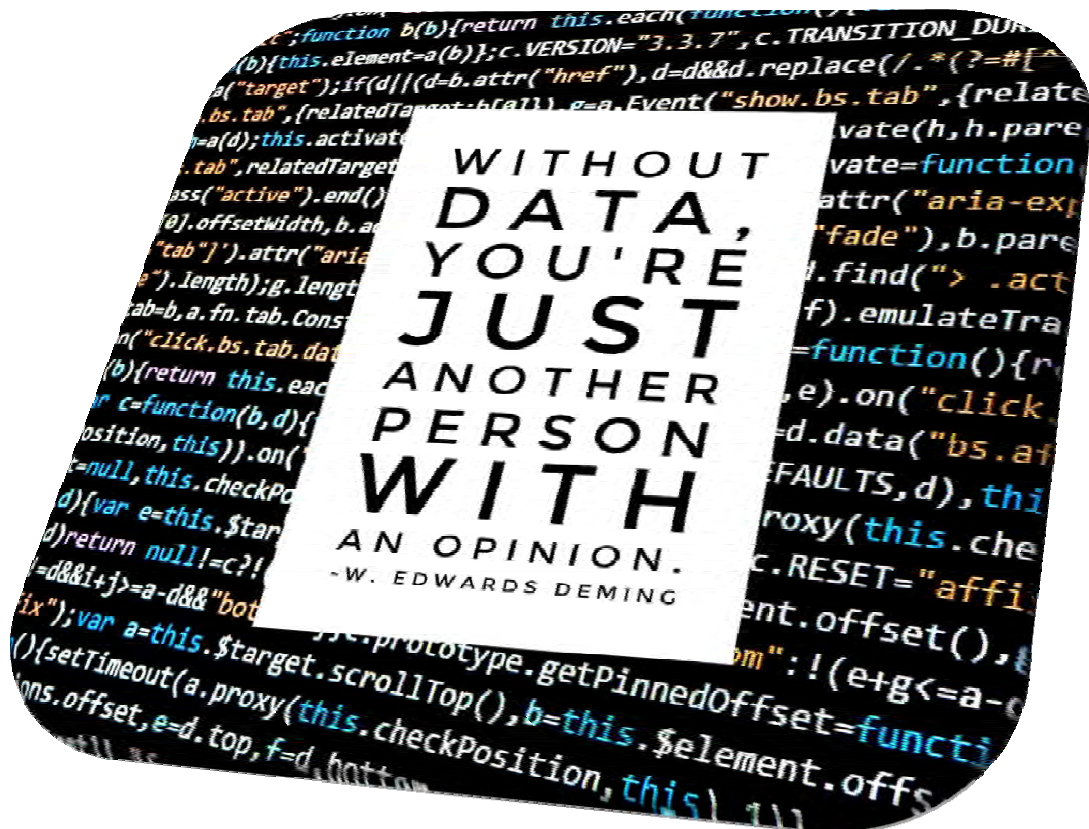

# BEVOLKING



# DEMOGRAPHY

Foto/ Photo: <https://www.igsr.sr/mozaiek-van-het-surinaamse-volk/>  
<https://www.suforyou.nl/blog/de-nationale-feestdagen-van-suriname-in-2020>

BOG	= Bureau voor Openbare Gezondheidszorg	/ Bureau for Public Health
CBB	= Centraal Bureau voor Burgerzaken	/ Civil Registry Office
GFR	= General Fertility Rate	/ Algemeen vruchtbaarheidscijfer
TFR	= Total Fertility Rate	/ Totaal vruchtbaarheidscijfer
GRR	= Gross Reproduction Rate	/ Bruto reproductie- of Bruto vervangingsfactor

*GFR*

***Algemeen vruchtbaarheidscijfer:***

Het aantal levendgeboren personen in een bepaald jaar onder alle vrouwen in de reproductieve leeftijdsklasse ( 15-49 of 15-44 jaar).

*GFR*

***General Fertility Rate:***

The number of live births in a certain year to all women in the childbearing age group ( 15-49 or 15-44 year).

*TFR*

***Totaal vruchtbaarheidscijfer:***

Het gemiddelde aantal kinderen dat een vrouw (of groep van vrouwen) ter wereld zou (den) brengen indien de (in een bepaald jaar) waargenomen leeftijdsspecifieke vruchtbaarheidscijfers onveranderd zouden blijven gelden voor vrouwen in de vruchtbare levensfase.

*TFR*

***Total Fertility Rate:***

The average number of children a woman (or group of women) would deliver if the age specific fertility rates observed in a certain year were to apply during her (their) childbearing ages.

*GRR*

***Bruto reproductie- of Bruto vervangingsfactor:***

Het gemiddelde aantal dochters dat een vrouw (of groep vrouwen) ter wereld zou(den) brengen indien de (in een bepaald jaar) waargenomen leeftijdsspecifieke vruchtbaarheidscijfers voor meisjesgeboorten onveranderd zouden blijven gelden voor vrouwen in de vruchtbare levensfase.

*GRR*

***Gross Reproduction Rate:***

The average number of daughters a woman (or a group of women) would deliver if the age specific fertility rates for female births observed in a certain year were to apply during her (their) childbearing ages.



### 3. Bevolking

Uit de bevolkingsstatistieken halen wij de volgende bevindingen:

- bij de Midjaarljkse bevolking naar leeftijdsklasse en geslacht, zien we dat er over het algemeen naar schatting meer vrouwen zijn dan mannen.
- het aantal overledenen onder de mannen ligt hoger in vergelijking met vrouwen.
- de gemiddelde leeftijd bij overlijden voor vrouwen is hoger dan bij mannen, namelijk 63.7 jaar om 59.5 jaar (voor 2018). Over het algemeen leven vrouwen gemiddeld langer dan mannen.
- de gemiddelde leeftijd van vrouwen bij de geboorte van hun eerste kind is rond de 24 jaar.
- als we 2012 en 2018 vergelijken, dan zien we uit de data dat het aantal huwelijken jaarlijks aan het dalen is en het aantal echtscheidingen vertoont juist een toename. De gemiddelde huwelijksduur bij echtscheiding vertoonde voor 2015 en 2016 een steeds langere duur, maar in 2017 zien we dat dit cijfer is gedaald naar 11.72 jaar. Voor 2018 is de gemiddelde huwelijksduur verder gedaald naar 11.6 jaar
- in tabel 3.6 zien wij dat de meeste baby's bij geboorte, tussen de 2,500 gram en 3,500 gram wegen. Het jaarlijkse gemiddelde geboortegewicht, ligt rond de 3,000 gram.
- als we kijken naar het aantal levendgeborenen en sterften, dan zien we dat vanaf 2015 het aantal levendgeborenen is afgenomen (van 9,659 in 2015 naar 9,328 in 2018.)
- voor 2015 tot en met 2017 was er een afname met betrekking tot het jaarlijks aantal overledenen ( zie tabel 3.9 / 3,590 voor 2015 naar 3,448 voor 2017). Voor 2018 is dit cijfer toegenomen naar 3,659 overleden personen.

### 3. Population

Based on the population statistics we notice the following:

- from the Mid-year population estimate by age group and sex, we see that there are generally more women than men.
- the number of deaths among men is higher compared to women.
- the mean age at death for women is higher than for men, namely 63.7 years and 59.5 years (for 2018). In general women live longer than men.
- the average age of women at the birth of their first child is around 24 years.
- if we compare 2012 and 2018, we see that the number of marriages is declining each year and the number of divorces shows an increase. The average duration of marriage before divorce showed an increasingly longer duration for 2015 and 2016, but in 2017 we see that this has dropped to 11.72 years. For 2018 average duration of marriage dropped even further to 11.6 years.
- in table 3.6 we see that most babies weigh between 2,500 grams and 3,500 grams at birth. The annual average birth weight is around 3,000 grams.
- if we look at the number of live births and deaths, we see that the number of live births has decreased as of 2015 (from 9,659 in 2015 to 9,328 in 2018)
- for 2015 till 2017 there was a decrease with regard to the annual number of deceased persons (see table 3.9 / 3,590 for 2015 to 3,448 for 2017). For 2018 this figure has increased to 3,659 deceased persons.

**Tabel 3.1 : Bevolking per Ressort, Oppervlakte en dichtheid, per district/ressort in 2004 en 2012 (1)**

**Table 3.1: Population per Ressort, Area and Density, per District/Resort in 2004 and 2012 (1)**

District / Ressort	Bevolking / Population		Oppervlakte in km <sup>2</sup> / Area in km <sup>2</sup>	Dichtheid / Density	
	2004	2012		2004	2012
<b>Paramaribo:</b>	<b>242,946</b>	<b>240,924</b>	<b>182</b>	<b>1,334.9</b>	<b>1,323.8</b>
Blauwgrond	28,436	31,483	43	661.3	732.2
Rainville	28,853	22,747	31	930.7	733.8
Munder	16,049	17,234	14	1,146.4	1,231.0
Centrum	29,274	20,631	9	3,252.7	2,292.3
Beekhuizen	19,783	17,185	6	3,297.2	2,864.2
Weg naar Zee	13,172	16,037	41	321.3	391.1
Welgelegen	23,709	19,304	7	3,387.0	2,757.7
Tammenga	14,313	15,819	6	2,385.5	2,636.5
Flora	15,346	19,538	4	3,3836.5	4,884.5
Latour	26,148	29,526	6	4,358.0	4,921.0
Pontbuiten	19,477	23,211	6	3,246.2	3,868.5
Livorno	8,386	8,209	9	931.8	912.1
<b>Wanica:</b>	<b>85,986</b>	<b>118,222</b>	<b>443</b>	<b>194.1</b>	<b>266.9</b>
Kwatta	10,091	14,151	62	162.8	228.2
Saramaccapolder	7,789	10,217	28	278.2	364.9
Koewarasan	16,161	27,713	71	227.6	390.3
De Nieuwe Grond	20,219	26,161	38	532.1	688.4
Lelydorp	15,945	18,663	149	107.0	125.3
Houttuin	10,227	15,656	58	176.3	269.9
Domburg	5,554	5,661	37	150.1	153.0
<b>Nickerie:</b>	<b>36,639</b>	<b>34,233</b>	<b>5,353</b>	<b>6.8</b>	<b>6.4</b>
Wageningen	3,428	2,937	1,613	2.1	1.8
Groot Henar	3,545	2,709	2,185	1.6	1.2
Oostelijke Polders	6,778	7,153	357	19.0	20.0
Nieuw Nickerie	13,842	12,818	30	461.4	427.3
Westelijke Polders	9,046	8,616	1,168	7.7	7.4
<b>Coronie:</b>	<b>2,887</b>	<b>3,391</b>	<b>3,902</b>	<b>0.7</b>	<b>0.9</b>
Welgelegen	605	593	2,143	0.3	0.3
Totness	1,684	2,150	173	9.7	12.4
Johanna Maria	598	648	1,586	0.4	0.4
<b>Saramacca:</b>	<b>15,980</b>	<b>17,480</b>	<b>3,636</b>	<b>4.4</b>	<b>4.8</b>
Calcutta	1,918	1,647	1,655	1.2	1.0
Tijgerkreek	2,899	3,244	241	12.0	13.5
Groningen	2,825	2,818	57	49.6	49.4
Kampong Baroe	1,948	2,248	684	2.8	3.3
Wayamboweg	1,582	1,560	872	1.8	1.8
Jarikaba	4,808	5,963	127	37.9	47.0

*Bron : Algemeen Bureau voor de Statistiek , Censuskantoor  
Source: General Bureau of Statistics, Census Office*

**Tabel 3.1 : Bevolking per Ressort, Oppervlakte en dichtheid, per district/ressort in 2004 en 2012 (2)**

**Table 3.1: Population per Ressort, Area and Density, per District/Ressort in 2004 and 2012 (2)**

District / Ressort	Bevolking / Population		Oppervlakte in Km <sup>2</sup> / Area in Km <sup>2</sup>	Dichtheid / Density	
	2004	2012		2004	2012
<b>Commewijne:</b>	<b>24,649</b>	<b>31,420</b>	<b>2,353</b>	<b>10.5</b>	<b>13.4</b>
Margaretha	781	756	191	4.1	4.0
Bakkie	541	447	440	1.2	1.0
Nieuw Amsterdam	5,489	5,650	48	114.4	117.7
Alkmaar	4,213	5,561	81	52.0	68.7
Tamanredjo	5,510	6,601	512	10.8	12.9
Meerzorg	8,115	12,405	1,081	7.5	11.5
<b>Marowijne:</b>	<b>16,642</b>	<b>18,294</b>	<b>4,627</b>	<b>3.6</b>	<b>4.0</b>
Moengo	9,662	10,834	1,117	8.6	9.7
Wanhatti	346	466	461	0.8	1.0
Galibi	671	741	1,014	0.7	0.7
MoengoTapoe	427	579	455	0.9	1.3
Albina	5,114	5,247	397	12.9	13.2
Patamacca	422	427	1,183	0.4	0.4
<b>Para:</b>	<b>18,749</b>	<b>24,700</b>	<b>5,393</b>	<b>3.5</b>	<b>4.6</b>
Para Noord	6,442	9,703	236	27.3	41.1
Para Oost	7,349	8,016	446	16.5	18.0
Para Zuid	4,403	6,113	909	4.8	6.7
Bigi Poika	335	525	2,361	0.1	0.2
Carolina	220	343	1,441	0.2	0.2
<b>Brokopondo:</b>	<b>14,215</b>	<b>15,909</b>	<b>7,364</b>	<b>1.9</b>	<b>2.2</b>
Kwakoe Gron	259	263	1,050	0.2	0.3
Marechalkreek	1,001	1,171	354	2.8	3.3
Klaaskreek	1,317	2,124	349	3.8	6.1
Centrum Brokopondo	2,854	4,482	314	9.1	14.3
Brownsweg	3,871	4,793	731	5.3	6.6
Sarakreek	4,913	3,076	4,566	1.1	0.7
<b>Sipaliwini:</b>	<b>34,136</b>	<b>37,065</b>	<b>130,567</b>	<b>0.3</b>	<b>0.3</b>
Tapanahony	13,805	13,808	42,199	0.3	0.3
Boven-Suriname	15,057	17,954	7,512	2.0	2.4
Boven-Saramacca	1,537	1,427	5,929	0.3	0.2
Boven-Coppename	595	539	15,839	0.0	0.0
Kabalebo	1,843	2,291	25,955	0.1	0.1
Coeroeni	1,299	1,046	33,133	0.0	0.0
<b>Totaal / Total</b>	<b>492,829</b>	<b>541,638</b>	<b>163,820</b>	<b>3.0</b>	<b>3.3</b>

*Bron : Algemeen Bureau voor de Statistiek , Censuskantoor  
Source: General Bureau of Statistics, Census Office*

**Tabel 3.2: Geschatte (mid-jaarlijkse) bevolking naar leeftijdsklasse en geslacht, periode 2016 - 2018**

**Table 3.2: Estimated Mid-year Population by Age Group and Sex, period 2016 - 2018**

Leeftijdsklasse/ Age group	2016			2017			2018		
	Man/ Male	Vrouw/ Female	Totaal/ Total	Man/ Male	Vrouw/ Female	Totaal/ Total	Man/ Male	Vrouw/ Female	Totaal/ Total
0 - 4	27,000	25,900	<b>52,900</b>	27,400	26,400	<b>53,800</b>	27,400	26,600	<b>54,000</b>
5 - 9	25,700	24,100	<b>49,800</b>	25,700	24,100	<b>49,800</b>	26,100	24,600	<b>50,700</b>
10 - 14	25,300	24,000	<b>49,300</b>	25,300	24,000	<b>49,300</b>	25,500	23,900	<b>49,400</b>
15 - 19	24,600	23,600	<b>48,200</b>	24,700	23,700	<b>48,400</b>	24,800	23,800	<b>48,600</b>
20 - 24	23,600	23,000	<b>46,600</b>	23,700	23,200	<b>46,900</b>	23,900	23,200	<b>47,100</b>
25 - 29	22,500	22,300	<b>44,800</b>	22,700	22,600	<b>45,300</b>	23,000	22,700	<b>45,700</b>
30 - 34	21,400	21,400	<b>42,800</b>	21,600	21,700	<b>43,300</b>	21,900	21,900	<b>43,800</b>
35 - 39	20,300	20,300	<b>40,600</b>	20,500	20,600	<b>41,100</b>	20,600	20,800	<b>41,400</b>
40 - 44	19,100	19,200	<b>38,300</b>	19,200	19,300	<b>38,500</b>	19,400	19,500	<b>38,900</b>
45 - 49	18,100	18,200	<b>36,300</b>	18,500	18,400	<b>36,900</b>	18,600	18,700	<b>37,300</b>
50 - 54	16,000	16,200	<b>32,200</b>	16,300	16,600	<b>32,900</b>	16,700	16,900	<b>33,600</b>
55 - 59	13,400	14,000	<b>27,400</b>	13,800	14,500	<b>28,300</b>	14,100	14,700	<b>28,800</b>
60 - 64	10,600	11,500	<b>22,100</b>	11,000	11,900	<b>22,900</b>	11,400	12,300	<b>23,700</b>
65 - 69	7,600	8,800	<b>16,400</b>	8,000	9,100	<b>17,100</b>	8,100	9,400	<b>17,500</b>
70 - 74	5,400	6,600	<b>12,000</b>	5,600	6,800	<b>12,400</b>	5,700	7,100	<b>12,800</b>
75 - 79	3,500	4,500	<b>8,000</b>	3,500	4,600	<b>8,100</b>	3,600	4,800	<b>8,400</b>
80+	3,300	4,700	<b>8,000</b>	3,300	4,900	<b>8,200</b>	3,400	5,000	<b>8,400</b>
<b>Totaal / Total</b>	<b>287,400</b>	<b>288,300</b>	<b>575,700</b>	<b>290,800</b>	<b>292,400</b>	<b>583,200</b>	<b>294,200</b>	<b>295,900</b>	<b>590,100</b>

*Bron : Algemeen Bureau voor de Statistiek  
Source: General Bureau of Statistics*

**Tabel 3.2.a: Geschatte (mid-jaarlijkse) Urbane bevolking naar leeftijdsklasse en geslacht, periode 2016 - 2018**

**Table 3.2.a: Estimated Mid-year Urban Population by Age Group and Sex, period 2016 – 2018**

Leeftijdsklasse/ Age group	2016			2017			2018		
	Man/ Male	Vrouw/ Female	Totaal/ Total	Man/ Male	Vrouw/ Female	Totaal/ Total	Man/ Male	Vrouw/ Female	Totaal/ Total
0 - 4	16,500	15,500	<b>32,000</b>	16,800	16,000	<b>32,800</b>	16,800	16,100	<b>32,900</b>
5 - 9	15,300	14,400	<b>29,700</b>	15,300	14,300	<b>29,600</b>	15,600	14,600	<b>30,200</b>
10 - 14	15,600	15,000	<b>30,600</b>	15,600	14,900	<b>30,500</b>	15,600	14,700	<b>30,300</b>
15 - 19	15,700	15,300	<b>31,000</b>	15,700	15,300	<b>31,000</b>	15,700	15,200	<b>30,900</b>
20 - 24	15,500	15,400	<b>30,900</b>	15,500	15,400	<b>30,900</b>	15,500	15,300	<b>30,800</b>
25 - 29	15,300	15,500	<b>30,800</b>	15,400	15,600	<b>31,000</b>	15,500	15,600	<b>31,100</b>
30 - 34	14,600	14,900	<b>29,500</b>	14,800	15,100	<b>29,900</b>	15,000	15,300	<b>30,300</b>
35 - 39	13,900	14,100	<b>28,000</b>	14,000	14,400	<b>28,400</b>	14,200	14,600	<b>28,800</b>
40 - 44	13,000	13,400	<b>26,400</b>	13,100	13,500	<b>26,600</b>	13,300	13,700	<b>27,000</b>
45 - 49	12,100	12,700	<b>24,800</b>	12,400	12,800	<b>25,200</b>	12,600	13,100	<b>25,700</b>
50 - 54	10,700	11,300	<b>22,000</b>	11,000	11,600	<b>22,600</b>	11,300	11,900	<b>23,200</b>
55 - 59	9,100	9,900	<b>19,000</b>	9,300	10,200	<b>19,500</b>	9,600	10,400	<b>20,000</b>
60 - 64	7,200	8,100	<b>15,300</b>	7,500	8,500	<b>16,000</b>	7,700	8,800	<b>16,500</b>
65 - 69	5,300	6,200	<b>11,500</b>	5,500	6,500	<b>12,000</b>	5,600	6,700	<b>12,300</b>
70 - 74	3,800	4,700	<b>8,500</b>	3,900	4,900	<b>8,800</b>	4,000	5,100	<b>9,100</b>
75 - 79	2,500	3,200	<b>5,700</b>	2,500	3,300	<b>5,800</b>	2,600	3,400	<b>6,000</b>
80+	2,400	3,300	<b>5,700</b>	2,400	3,500	<b>5,900</b>	2,500	3,600	<b>6,100</b>
<b>Totaal / Total</b>	<b>188,500</b>	<b>192,900</b>	<b>381,400</b>	<b>190,700</b>	<b>195,800</b>	<b>386,500</b>	<b>193,100</b>	<b>198,100</b>	<b>391,200</b>

*Bron : Algemeen Bureau voor de Statistiek  
Source: General Bureau of Statistics*

**Tabel 3.2.b: Geschatte (mid-jaarlijkse) bevolking van de Rurale kustvlakte, naar leeftijdsklasse en geslacht, periode 2016 - 2018**

**Table 3.2.b: Estimated Mid-year Population of the Rural Coastal Area by Age Group and Sex, period 2016 – 2018**

Leeftijdsklasse/ Age group	2016			2017			2018		
	Man/ Male	Vrouw/ Female	Totaal/ Total	Man/ Male	Vrouw/ Female	Totaal/ Total	Man/ Male	Vrouw/ Female	Totaal/ Total
0 - 4	4,800	4,800	<b>9,600</b>	4,900	4,800	<b>9,700</b>	4,900	4,800	<b>9,700</b>
5 - 9	4,800	4,700	<b>9,500</b>	4,700	4,700	<b>9,400</b>	4,700	4,700	<b>9,400</b>
10 - 14	5,000	4,800	<b>9,800</b>	4,900	4,800	<b>9,700</b>	4,900	4,700	<b>9,600</b>
15 - 19	5,100	4,800	<b>9,900</b>	5,100	4,800	<b>9,900</b>	5,000	4,800	<b>9,800</b>
20 - 24	4,900	4,600	<b>9,500</b>	4,900	4,700	<b>9,600</b>	5,000	4,700	<b>9,700</b>
25 - 29	4,600	4,200	<b>8,800</b>	4,600	4,400	<b>9,000</b>	4,700	4,400	<b>9,100</b>
30 - 34	4,500	4,100	<b>8,600</b>	4,500	4,200	<b>8,700</b>	4,500	4,200	<b>8,700</b>
35 - 39	4,300	4,000	<b>8,300</b>	4,400	4,000	<b>8,400</b>	4,300	4,000	<b>8,300</b>
40 - 44	4,200	3,800	<b>8,000</b>	4,200	3,800	<b>8,000</b>	4,200	3,800	<b>8,000</b>
45 - 49	4,200	3,700	<b>7,900</b>	4,300	3,700	<b>8,000</b>	4,200	3,700	<b>7,900</b>
50 - 54	3,800	3,300	<b>7,100</b>	3,800	3,400	<b>7,200</b>	3,900	3,400	<b>7,300</b>
55 - 59	3,100	2,800	<b>5,900</b>	3,300	2,900	<b>6,200</b>	3,300	2,900	<b>6,200</b>
60 - 64	2,500	2,300	<b>4,800</b>	2,600	2,300	<b>4,900</b>	2,700	2,400	<b>5,100</b>
65 - 69	1,600	1,700	<b>3,300</b>	1,800	1,700	<b>3,500</b>	1,800	1,800	<b>3,600</b>
70 - 74	1,200	1,200	<b>2,400</b>	1,200	1,200	<b>2,400</b>	1,200	1,300	<b>2,500</b>
75 - 79	700	800	<b>1,500</b>	700	800	<b>1,500</b>	700	900	<b>1,600</b>
80+	600	800	<b>1,400</b>	600	800	<b>1,400</b>	600	800	<b>1,400</b>
<b>Totaal / Total</b>	<b>59,900</b>	<b>56,400</b>	<b>116,300</b>	<b>60,500</b>	<b>57,000</b>	<b>117,500</b>	<b>60,600</b>	<b>57,300</b>	<b>117,900</b>

*Bron : Algemeen Bureau voor de Statistiek  
Source: General Bureau of Statistics*

**Tabel 3.2.c: Geschatte (mid-jaarlijkse) bevolking van het Rurale binnenland, naar leeftijdsklasse en geslacht, periode 2016 - 2018**

**Table 3.2.c: Estimated Mid-year Population of the Rural Interior Area, by Age Group and Sex, period 2016 – 2018**

Leeftijdsklasse/ Age group	2016			2017			2018		
	Man/ Male	Vrouw/ Female	Totaal/ Total	Man/ Male	Vrouw/ Female	Totaal/ Total	Man/ Male	Vrouw/ Female	Totaal/ Total
0 - 4	5,700	5,600	<b>11,300</b>	5,700	5,600	<b>11,300</b>	5,700	5,700	<b>11,400</b>
5 - 9	5,600	5,000	<b>10,600</b>	5,700	5,100	<b>10,800</b>	5,800	5,300	<b>11,100</b>
10 - 14	4,700	4,200	<b>8,900</b>	4,800	4,300	<b>9,100</b>	5,000	4,500	<b>9,500</b>
15 - 19	3,800	3,500	<b>7,300</b>	3,900	3,600	<b>7,500</b>	4,100	3,800	<b>7,900</b>
20 - 24	3,200	3,000	<b>6,200</b>	3,300	3,100	<b>6,400</b>	3,400	3,200	<b>6,600</b>
25 - 29	2,600	2,600	<b>5,200</b>	2,700	2,600	<b>5,300</b>	2,800	2,700	<b>5,500</b>
30 - 34	2,300	2,400	<b>4,700</b>	2,300	2,400	<b>4,700</b>	2,400	2,400	<b>4,800</b>
35 - 39	2,100	2,200	<b>4,300</b>	2,100	2,200	<b>4,300</b>	2,100	2,200	<b>4,300</b>
40 - 44	1,900	2,000	<b>3,900</b>	1,900	2,000	<b>3,900</b>	1,900	2,000	<b>3,900</b>
45 - 49	1,800	1,800	<b>3,600</b>	1,800	1,900	<b>3,700</b>	1,800	1,900	<b>3,700</b>
50 - 54	1,500	1,600	<b>3,100</b>	1,500	1,600	<b>3,100</b>	1,500	1,600	<b>3,100</b>
55 - 59	1,200	1,300	<b>2,500</b>	1,200	1,400	<b>2,600</b>	1,200	1,400	<b>2,600</b>
60 - 64	900	1,100	<b>2,000</b>	900	1,100	<b>2,000</b>	1,000	1,100	<b>2,100</b>
65 - 69	700	900	<b>1,600</b>	700	900	<b>1,600</b>	700	900	<b>1,600</b>
70 - 74	400	700	<b>1,100</b>	500	700	<b>1,200</b>	500	700	<b>1,200</b>
75 - 79	300	500	<b>800</b>	300	500	<b>800</b>	300	500	<b>800</b>
80+	300	600	<b>900</b>	300	600	<b>900</b>	300	600	<b>900</b>
<b>Totaal / Total</b>	<b>39,000</b>	<b>39,000</b>	<b>78,000</b>	<b>39,600</b>	<b>39,600</b>	<b>79,200</b>	<b>40,500</b>	<b>40,500</b>	<b>81,000</b>

*Bron : Algemeen Bureau voor de Statistiek  
Source: General Bureau of Statistics*

Grafiek 3.1: Geschatte (mid-jaarlijkse) bevolking naar leeftijdsklasse en geslacht, 2018

Graph 3.1: Estimated Mid-year Population by Age Group and Sex, 2018

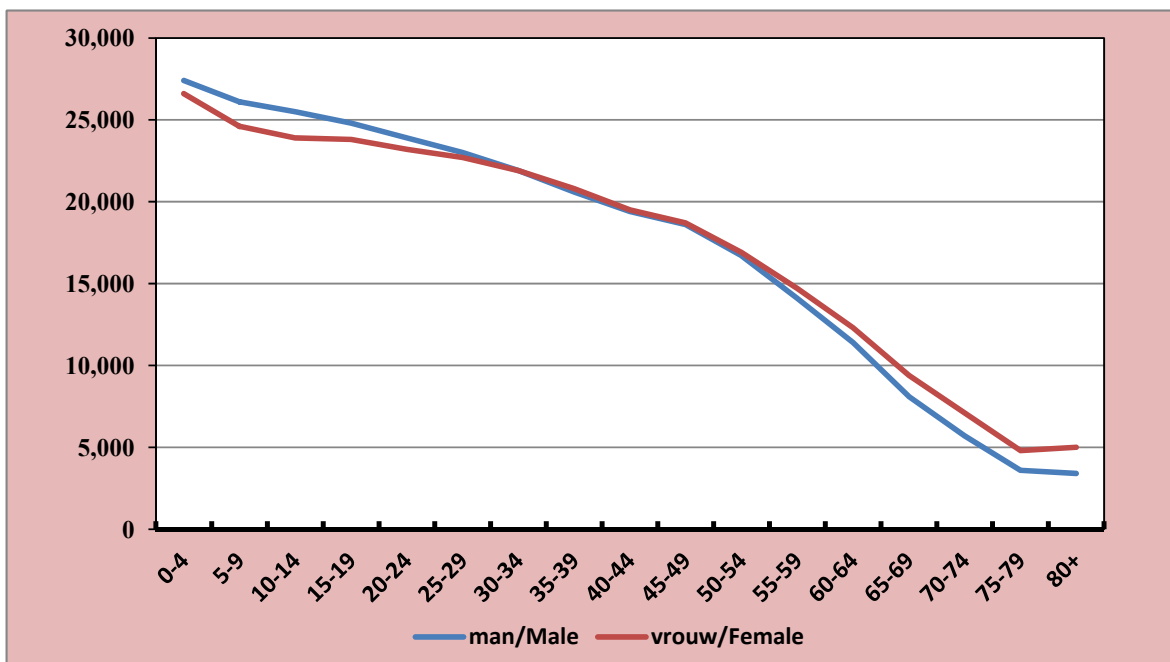

Grafiek 3.2.a: Geschatte (mid-jaarlijkse) Urbane bevolking naar leeftijdsklasse en geslacht, 2018

Graph 3.2.a: Estimated Mid-year Urban Population by Age Group and Sex, 2018

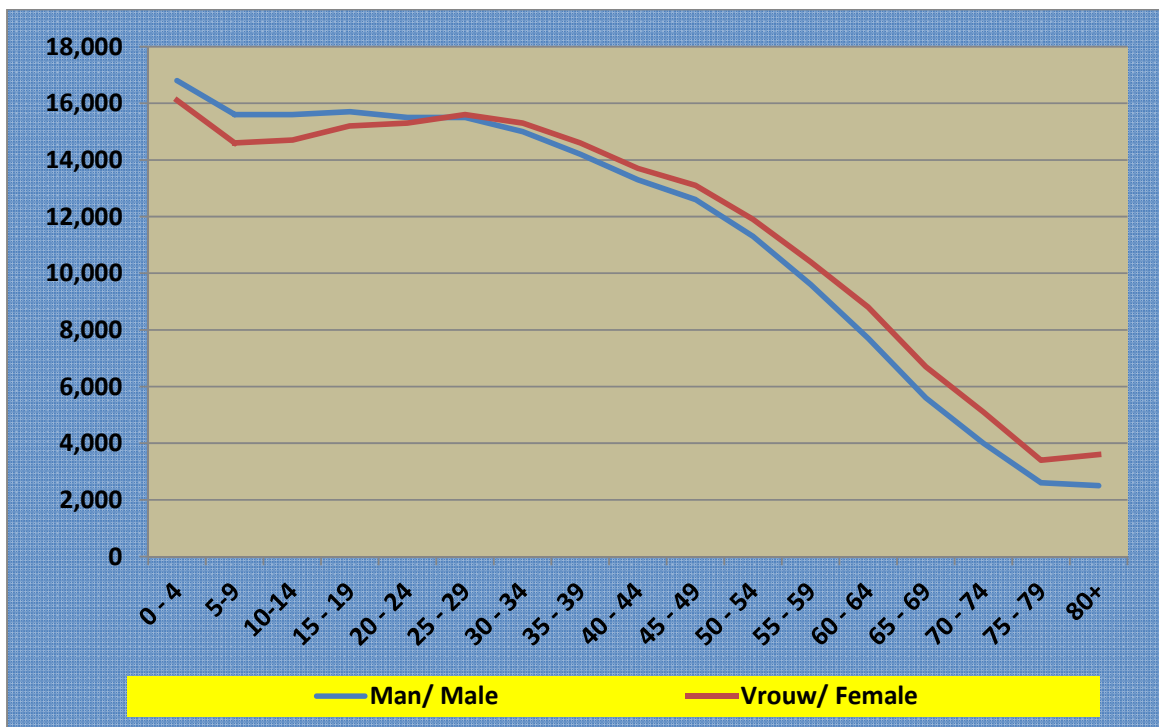



**Grafiek 3.2.b: Geschatte (mid-jaarlijkse) bevolking naar leeftijdsklasse, geslacht en de domeinen: Ruraal Kustvlakte en Ruraal Binnenland, 2018**

**Graph 3.2.b: Estimated Mid-year Population by Age Group, Sex and the domains: Rural Coastal and Rural Interior, 2018**

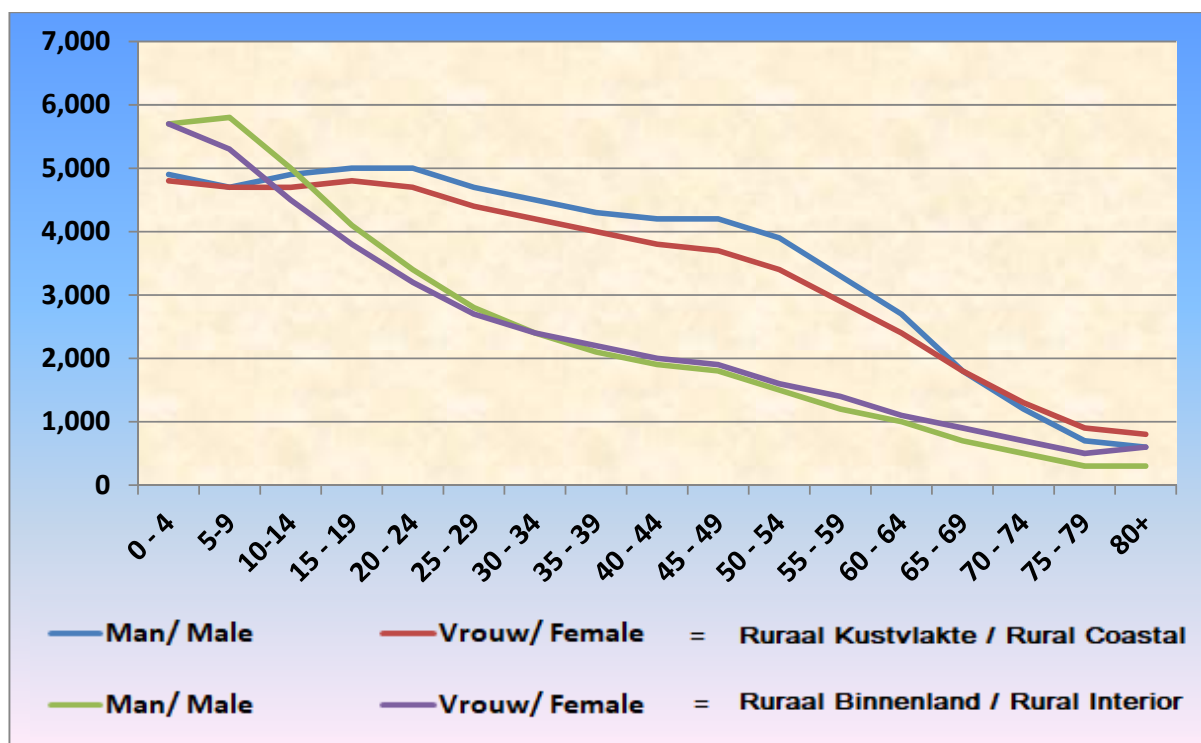

**Tabel 3.3: Leeftijdsspecifiek vruchtbaarheidscijfer, Algemeen vruchtbaarheidscijfer, Totaal vruchtbaarheidscijfer en Bruto vervangingsfactor, 2012 - 2018**

**Table 3.3: Age Specific Fertility Rate, General Fertility Rate, Total Fertility Rate and Gross Reproduction Rate, 2012 - 2018**

Leeftijdsgroep moeder/ Age Group of the Mother	Leeftijdsspecifiek vruchtbaarheidscijfer / Age Specific Fertility Rate						
	2012	2013	2014	2015	2016	2017	2018
15 - 19	63.49	60.71	59.51	#61.06	#59.66	#57.72	53.90
20 - 24	118.75	117.61	116.35	114.96	#108.09	#103.46	105.60
25 - 29	130.23	123.26	131.01	121.17	#113.59	#111.82	113.10
30 - 34	97.39	96.26	102.26	97.11	#96.21	#95.56	93.80
35 - 39	55.42	50.07	51.00	50.91	#53.60	#54.03	51.20
40 - 44	16.26	16.71	14.70	14.12	#14.38	13.71	16.30
<b>GFR</b>	<b>82.54</b>	<b>79.32</b>	<b>#81.73</b>	<b>78.91</b>	<b>#75.89</b>	<b>#72.38</b>	<b>73.84</b>
<b>TFR</b>	<b>2.41</b>	<b>2.32</b>	<b>2.37</b>	<b>2.33</b>	<b>2.23</b>	<b>#2.12</b>	<b>2.17</b>
<b>GRR</b>	<b>1.18</b>	<b>1.14</b>	<b>#1.19</b>	<b>1.17</b>	<b>1.07</b>	<b>1.06</b>	<b>1.06</b>

GFR = General Fertility Rate

TFR = Total Fertility Rate

GRR = Gross Reproduction Rate

**Bron: Algemeen Bureau voor de Statistiek, Bevolkingsstatistieken**

**Source: General Bureau of Statistics, Population Statistics**

**Tabel 3.4 : Belangrijke bevolkingsstatistieken naar geslacht, 2013 - 2018**

**Table 3.4 : Relevant Vital Statistics by Sex, 2013 - 2018**

	2013		2014		2015	
	Man/ Male	Vrouw/ Female	Man/ Male	Vrouw/ Female	Man/ Male	Vrouw/ Female
<b>Bevolking (midjaarlijks)/ Mid-Year Population</b>	274,859	275,363	279,071	279,702	#283,300	#284,000
<b>Geboorten/ Births</b>	5,119	4,893	5,229	5,178	5,063	5,085
<b>Overledenen/ Deaths</b>	2,036	1,521	2,111	1,627	2,037	1,626
<b>Immigratie/ Immigration</b>	2,283	1,870	2,294	1,690	2,572	2,202
<b>Emigratie/ Emigration</b>	821	850	812	797	610	591
<b>Huwelijken/ Marriages</b>	2,190	2,190	2,143	2,143	2,010	2,010
<b>Echtscheidingen/ Divorces</b>	602	602	778	778	733	733
	2016		2017		2018	
	Man/ Male	Vrouw/ Female	Man/ Male	Vrouw/ Female	Man/ Male	Vrouw/ Female
<b>Bevolking (midjaarlijks)/ Mid-Year Population</b>	#287,400	#288,300	290,800	292,400	294,200	295,900
<b>Geboorten/ Births</b>	5,167	4,743	5,012	4,773	5,024	4,785
<b>Overledenen/ Deaths</b>	2,017	1,574	1,941	1,567	2,120	1,643
<b>Immigratie/ Immigration</b>	1,723	1,553	1,249	1,118	2,795	2,055
<b>Emigratie / Emigration</b>	712	806	887	891	1,056	1,163
<b>Huwelijken/ Marriages</b>	2,125	2,125	1,996	1,996	1,927	1,927
<b>Echtscheidingen/ Divorces</b>	636	636	855	855	904	904

*Noot / Note: De emigratie cijfers betreffen slechts het migratie verkeer tussen Nederland en Suriname /  
The emigration figures refer only to the migration between the Netherlands and Suriname*

**Bron : Midjaarlijkse Bevolking (MJB): ABS – Bevolkingsstatistieken, overige cijfers - CBB  
Source : Midyear Population (MYP): GBS – Population Statistics, Other Data- CBB**

**Tabel 3.5 : Demografische indicatoren naar geslacht, 2015 - 2018**

**Table 3.5 : Demographic Indicators by Sex, 2015 - 2018**

	Jaren / Years			
	2015	2016	2017	2018
<b>Gemiddelde leeftijd bij overlijden/ Mean Age at Death:</b>				
<b>Man/ Male</b>	60.3	59.3	58.6	59.5
<b>Vrouw/ Female</b>	64.4	63.7	#63.4	63.7
<b>Zuigelingen sterfte (per 1,000 levend-geborenen)/ Infant Mortality Rate (per 1,000 Live Births)</b>	14.7	17.2	20.3	19.4
<b>Gemiddelde leeftijd bij gesloten huwelijken/ Mean Age of contracted marriages :</b>				
<b>Man/ Male</b>	35.1	36.0	35.8	35.9
<b>Vrouw/ Female</b>	31.1	31.9	32.1	32.1
<b>Gemiddelde huwelijksduur in jaren bij echtscheidingen/verstoting/ Mean Marriage Duration in years for Divorces/Annulments</b>	12.1	12.4	11.7	11.6
<b>Centrummaat voor leeftijd van vrouwen bij geboorte 1<sup>e</sup> kind / Average age of women at first birth:</b>				
<b>Gemiddelde leeftijd/ Mean Age</b>	# 23.9	24.2	24.3	24.0
<b>Mediane leeftijd/ Median Age</b>	# 23.0	23.3	23.3	23.2
<b>Sex ratio bij geboorte/ Sex ratio at Birth</b>	99.6	108.9	105.0	105.0

*Bron : Bewerkte CBB data*

*Source : Processed data from the Civil Registry Office*

**Tabel 3.6: Totaal aantal levendgeborenen naar geboortegewicht, 2015 - 2018**

**Table 3.6: Total Number of Live Births by Birth Weight, 2015 - 2018**

Gewicht van het kind/ Weight of Child	2015	2016	2017	2018
<1,000	132	80	93	64
1,000 – 1,499	117	105	121	123
1,500 – 1,999	296	#228	#253	238
2,000 – 2,499	891	#842	#817	788
2,500 – 2,999	2,862	#2,869	#2,741	2,735
3,000 – 3,499	3,599	#3,454	#3,571	3,531
3,500 - 3,999	1,460	#1,474	#1,459	1,460
> 4,000	271	#292	#281	331
Onbekend/ Unknown	31	41	36	57
<b>Totaal / Total</b>	<b>9,659</b>	<b>#9,385</b>	<b>#9,336</b>	<b>9,327</b>
Gemiddelde gewicht / Weight average	#3,000	#3,028	#3,025	3,046

*Bron: Demografische Data, afdeling Bevolkingsstatistiek*  
*Source: Demographic Data, Population Statistics Section*

*Opmerking/Note: De data is gebaseerd op informatie van de 5 grote ziekenhuizen in Suriname/ The data is based on information from the 5 major hospitals in Suriname*

**Grafiek 3.3: Totaal aantal levendgeborenen naar geboortegewicht, 2015 - 2018**  
**Graph 3.3: Total Number of Live Births by Birth Weight, 2015 - 2018**

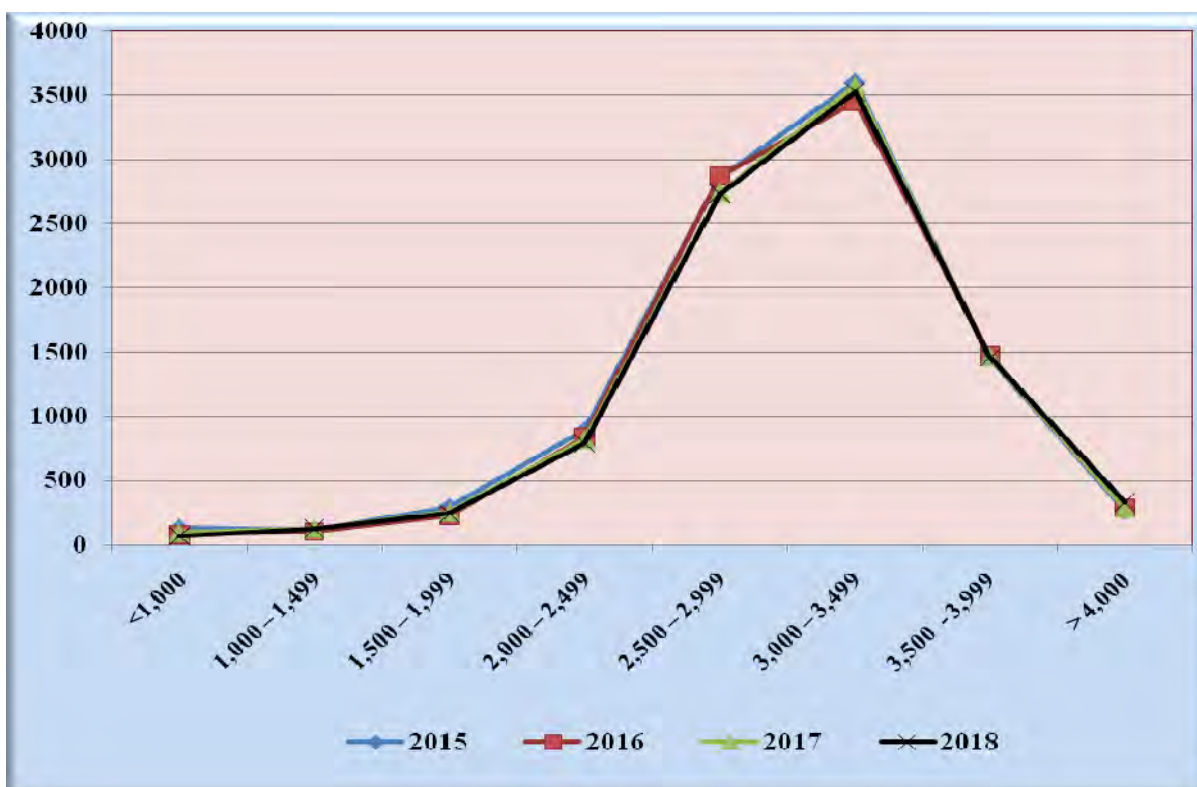

**Tabel 3.7a: Levendgeborenen naar leeftijdsgroep van de moeder, 2007 - 2018**

**Table 3.7a: Live Births by Age Group of the Mother, 2007 - 2018**

Leeftijdsgroep van de moeder/ Age Group of the Mother	Jaar / Year					
	2007	2008	2009	2010	2011	2012
<15	65	48	62	59	44	68
15 - 19	1,485	1,490	1,454	1,420	1,373	1,354
20 - 24	2,818	2,853	2,744	2,622	2,590	2,633
25 - 29	2,487	2,713	2,544	2,743	2,676	2,897
30 - 34	1,716	1,728	1,670	1,651	1,790	1,923
35 - 39	943	981	941	941	949	1,007
40 - 44	243	258	268	248	256	304
≥45	12	26	17	16	15	18
Onbekend / Unknown	-	-	92	12	10	13
<b>Totaal / Total</b>	<b>9,769</b>	<b>10,097</b>	<b>9,792</b>	<b>9,712</b>	<b>9,703</b>	<b>10,217</b>
Leeftijdsgroep van de moeder/ Age Group of the Mother	Jaar / Year					
	2013	2014	2015	2016	2017	2018
<15	46	66	41	42	45	54
15 - 19	1,359	1,390	1,435	1,408	1,368	1,283
20 - 24	2,640	2,643	2,630	2,486	2,390	2,451
25 - 29	2,656	2,866	2,680	2,533	2,516	2,568
30 - 34	1,976	2,134	2,052	2,059	2,064	2,055
35 - 39	971	1,006	1,019	1,088	1,113	1,064
40 - 44	309	276	268	276	266	318
≥45	19	26	23	18	23	16
Onbekend / Unknown	36	-	-	-	-	-
<b>Totaal / Total</b>	<b>10,012</b>	<b>10,407</b>	<b>10,148</b>	<b>9,910</b>	<b>9,785</b>	<b>9,809</b>

*Bron : Centraal Bureau voor Burgerzaken  
Source: Civil Registry Office*

**Tabel 3.7b: Aantal levendgeborenen uit niet residerende moeders, 2007 - 2018**

**Table 3.7b: Number of Live Births from Non Resident Mothers, 2007 - 2018**

Aantal levendgeborenen / Number of Live Births	Jaar / Year					
	2007	2008	2009	2010	2011	2012
	477	491	34	85	59	63
Aantal levendgeborenen / Number of Live Births	Jaar / Year					
	2013	2014	2015	2016	2017	2018
	73	163	204	# 232	267	228

*Bron : Centraal Bureau voor Burgerzaken  
Source: Civil Registry Office*

**Tabel 3.8a : Levendgeborenen naar leeftijdsgroep en woondistrict van de moeder, 2015 - 2016**

**Table 3.8a : Live Births by Age Group and District of Residence of the Mother, 2015 - 2016**

District/ District	2015 <sup>1)</sup>								
	Leeftijdsgroep / Age Group								Totaal/ Total
	< 15	15 - 19	20 - 24	25 - 29	30 - 34	35 - 39	40 - 44	45 +	
Paramaribo	10	508	1,075	1,195	919	465	118	14	4,304
Wanica	3	303	668	675	468	213	49	-	2,379
Nickerie	1	69	135	104	76	29	12	-	426
Coronie	-	7	5	5	9	3	-	-	29
Saramacca	1	33	65	76	44	21	9	1	250
Commewijne	2	69	144	148	95	43	6	-	507
Marowijne	4	68	67	58	51	39	13	1	301
Para	1	96	171	129	123	62	10	1	593
Brokopondo	3	74	78	72	82	49	11	2	371
Sipaliwini	16	184	164	158	144	76	38	4	784
<b>Totaal/Total</b>	<b>41</b>	<b>1,411</b>	<b>2,572</b>	<b>2,620</b>	<b>2,011</b>	<b>1,000</b>	<b>266</b>	<b>23</b>	<b>9,944</b>
District/ District	2016 <sup>2)</sup>								
	Leeftijdsgroep / Age Group								Totaal/ Total
	< 15	15 - 19	20 - 24	25 - 29	30 - 34	35 - 39	40 - 44	45 +	
Paramaribo	10	541	1,014	1,104	951	468	103	3	4,194
Wanica	11	261	601	674	512	238	65	5	2,367
Nickerie	2	48	125	103	103	37	7	1	426
Coronie	-	7	14	14	8	5	1	-	49
Saramacca	-	41	66	61	35	22	8	-	233
Commewijne	-	74	137	127	93	47	10	-	488
Marowijne	1	51	70	49	33	32	11	1	248
Para	4	114	141	129	111	60	17	3	579
Brokopondo	3	75	77	80	70	54	17	1	377
Sipaliwini	11	159	181	130	105	98	29	4	717
<b>Totaal/Total</b>	<b>42</b>	<b>1,371</b>	<b>2,426</b>	<b>2,471</b>	<b>2,021</b>	<b>1,061</b>	<b>268</b>	<b>18</b>	<b>9,678</b>

<sup>1)</sup> Exclusief levendgeborenen uit niet residerende moeders: 204 / Exclusive of Live Births from Non Resident Mothers: 204

<sup>2)</sup> Exclusief levendgeborenen uit niet residerende moeders: 322 / Exclusive of Live Births from Non Resident Mothers: 232

**Bron : Centraal Bureau voor Burgerzaken**  
**Source: Civil Registry Office**

**Tabel 3.8b : Levendgeborenen naar leeftijdsgroep en woondistrict van de moeder, 2017 - 2018**

**Table 3.8b : Live Births by Age Group and District of Residence of the mother, 2017 - 2018**

District/ District	2017 <sup>3)</sup>								
	Leeftijdsgroep / Age Group								Totaal/ Total
	< 15	15 - 19	20 - 24	25 - 29	30 - 34	35 - 39	40 - 44	45 +	
Paramaribo	9	534	1,001	1,102	931	458	122	7	4,164
Wanica	4	256	576	656	515	253	44	3	2,307
Nickerie	2	72	111	102	90	36	4	-	417
Coronie	-	4	6	12	9	6	1	-	38
Saramacca	2	38	63	62	35	27	4	1	232
Commewijne	2	53	113	121	91	56	15	2	453
Marowijne	1	46	61	40	38	33	12	1	232
Para	3	100	159	141	129	70	20	2	624
Brokopondo	6	77	89	85	60	46	7	-	370
Sipaliwini	15	147	148	126	115	94	31	5	681
<b>Totaal/Total</b>	<b>44</b>	<b>1,327</b>	<b>2,327</b>	<b>2,447</b>	<b>2,013</b>	<b>1,079</b>	<b>260</b>	<b>21</b>	<b>9,518</b>
District/ District	2018 <sup>4)</sup>								
	Leeftijdsgroep / Age Group								Totaal/ Total
	< 15	15 - 19	20 - 24	25 - 29	30 - 34	35 - 39	40 - 44	45 +	
Paramaribo	15	440	974	1,258	697	478	112	8	3,982
Wanica	6	241	592	809	400	240	65	-	2,353
Nickerie	2	67	126	122	59	41	7	3	427
Coronie	-	9	10	11	6	6	1	-	43
Saramacca	1	37	59	83	24	15	7	-	226
Commewijne	2	67	116	146	92	45	13	1	482
Marowijne	1	41	59	64	38	33	20	1	257
Para	2	96	149	178	104	70	18	-	617
Brokopondo	7	99	94	89	57	39	19	1	405
Sipaliwini	17	158	211	173	110	73	45	2	789
<b>Totaal/Total</b>	<b>53</b>	<b>1,255</b>	<b>2,390</b>	<b>2,933</b>	<b>1,587</b>	<b>1,040</b>	<b>307</b>	<b>16</b>	<b>9,581</b>

<sup>3)</sup> Exclusief levendgeborenen uit niet residerende moeders: 267

/Exclusive of Live Births from Non Resident Mothers: 267

<sup>4)</sup> Exclusief levendgeborenen uit niet residerende moeders: 228

/Exclusive of Live Births from Non Resident Mothers: 228

**Bron : Centraal Bureau voor Burgerzaken**  
**Source: Civil Registry Office**

Tabel 3.9: Overledenen naar woondistrict en geslacht, 2015 - 2018

Table 3.9: Deaths by District of Residence and Sex, 2015 - 2018

Woondistrict / District of Residence	2015 <sup>1)</sup>			2016 <sup>2)</sup>		
	Man/ Male	Vrouw/ Female	Totaal/ Total	Man/ Male	Vrouw/ Female	Totaal/ Total
Paramaribo	964	840	<b>1,804</b>	979	809	<b>1,788</b>
Wanica	422	310	<b>732</b>	420	281	<b>701</b>
Nickerie	174	95	<b>269</b>	135	109	<b>244</b>
Coronie	12	10	<b>22</b>	17	10	<b>27</b>
Saramacca	68	43	<b>111</b>	70	43	<b>113</b>
Commewijne	128	104	<b>232</b>	73	64	<b>137</b>
Marowijne	38	33	<b>71</b>	127	87	<b>214</b>
Para	65	57	<b>122</b>	52	31	<b>83</b>
Brokopondo	34	33	<b>67</b>	25	29	<b>54</b>
Sipaliwini	81	79	<b>160</b>	74	85	<b>159</b>
<b>Totaal/ Total</b>	<b>1,986</b>	<b>1,604</b>	<b>3,590</b>	<b>1,972</b>	<b>1,548</b>	<b>3,520</b>
Woondistrict / District of Residence	2017 <sup>3)</sup>			2018 <sup>4)</sup>		
	Man/ Male	Vrouw/ Female	Totaal/ Total	Man/ Male	Vrouw/ Female	Totaal/ Total
Paramaribo	941	784	<b>1,725</b>	984	794	<b>1,778</b>
Wanica	386	293	<b>679</b>	428	314	<b>742</b>
Nickerie	143	111	<b>254</b>	136	113	<b>249</b>
Coronie	12	8	<b>20</b>	13	14	<b>27</b>
Saramacca	62	48	<b>110</b>	69	53	<b>122</b>
Commewijne	118	70	<b>188</b>	112	76	<b>188</b>
Marowijne	41	42	<b>83</b>	116	99	<b>215</b>
Para	78	68	<b>146</b>	61	41	<b>102</b>
Brokopondo	38	27	<b>65</b>	49	22	<b>71</b>
Sipaliwini	88	90	<b>178</b>	80	85	<b>165</b>
<b>Totaal/ Total</b>	<b>1,907</b>	<b>1,541</b>	<b>3,448</b>	<b>2,048</b>	<b>1,611</b>	<b>3,659</b>

- <sup>1)</sup> Exclusief de sterfte van niet residerenden: 73 / Exclusive of Deaths from Non Residents: 73  
<sup>2)</sup> Exclusief de sterfte van niet residerenden: 71 / Exclusive of Deaths from Non Residents: 71  
<sup>3)</sup> Exclusief de sterfte van niet residerenden: 60 / Exclusive of Deaths from Non Residents: 60  
<sup>4)</sup> Exclusief de sterfte van niet residerenden: 104 / Exclusive of Deaths from Non Residents: 104

**Bron : Centraal Bureau voor Burgerzaken**  
**Source: Civil Registry Office**



Tabel 3.10a: Overledenen naar leeftijdsgroep, woondistrict en geslacht, 2015 <sup>1)</sup>

Table 3.10a: Deaths by Age Group, District of Residence and Sex, 2015 <sup>1)</sup>

Leeftijdsgroep/ Age Group	Paramaribo		Wanica		Nickerie		Coronie		Saramacca		Commewijne	
	M/ M	V/ F	M/ M	V/ F	M/ M	V/ F	M/ M	V/ F	M/ M	V/ F	M/ M	V/ F
0 - 4	48	41	14	8	3	3	1	-	1	2	3	8
5 - 9	-	1	-	1	-	-	-	-	-	-	2	-
10 - 14	6	1	3	3	1	-	1	-	-	1	-	-
15 - 19	13	14	4	4	1	1	-	-	1	-	-	-
20 - 24	11	7	7	5	1	2	-	-	-	1	-	1
25 - 29	27	9	7	6	2	3	-	-	2	2	3	1
30 - 34	26	18	13	4	1	1	1	-	3	-	3	1
35 - 39	38	20	22	14	9	2	1	-	3	-	3	2
40 - 44	43	20	17	13	8	-	-	-	3	-	7	2
45 - 49	46	29	24	17	15	2	-	2	2	2	7	3
50 - 54	73	47	42	21	18	6	-	-	6	4	13	-
55 - 59	69	53	47	26	17	11	-	1	3	2	10	11
60 - 64	80	74	37	26	15	7	-	-	1	2	11	10
65 - 69	98	62	45	18	19	13	3	-	8	4	10	6
70 - 74	91	77	36	27	16	7	1	2	10	8	12	11
75 - 79	105	92	36	45	13	12	-	-	10	5	24	21
80+	190	275	68	72	35	25	4	5	15	10	20	27
<b>Totaal/Total</b>	<b>964</b>	<b>840</b>	<b>422</b>	<b>310</b>	<b>174</b>	<b>95</b>	<b>12</b>	<b>10</b>	<b>68</b>	<b>43</b>	<b>128</b>	<b>104</b>
Leeftijdsgroep/ Age Group	Marowijne		Para		Brokopondo		Sipaliwini		Totaal/Total		Totaal/ Total	
	M/ M	V/ F	M/ M	V/ F	M/ M	V/ F	M/ M	V/ F	M/ M	V/ F		
0 - 4	2	1	9	6	2	3	10	4	93	76	169	
5 - 9	-	-	-	1	-	2	1	-	3	5	8	
10 - 14	-	-	2	1	-	1	1	3	14	10	24	
15 - 19	-	-	-	2	1	-	5	2	25	23	48	
20 - 24	1	-	-	1	2	-	1	2	23	19	42	
25 - 29	1	1	-	1	-	2	-	2	42	27	69	
30 - 34	-	1	1	4	-	2	2	-	50	31	81	
35 - 39	-	-	2	4	-	-	3	5	81	47	128	
40 - 44	1	-	1	4	-	-	3	4	83	43	126	
45 - 49	2	-	5	2	1	2	2	2	104	61	165	
50 - 54	2	2	2	2	4	-	5	1	165	83	248	
55 - 59	1	4	5	2	2	1	3	3	157	114	271	
60 - 64	4	2	6	-	2	2	7	3	163	126	289	
65 - 69	2	2	6	6	2	-	4	5	197	116	313	
70 - 74	6	3	8	4	5	3	3	3	188	145	333	
75 - 79	9	6	1	8	4	4	7	12	209	205	414	
80+	7	11	17	9	9	11	24	28	389	473	862	
<b>Totaal/Total</b>	<b>38</b>	<b>33</b>	<b>65</b>	<b>57</b>	<b>34</b>	<b>33</b>	<b>81</b>	<b>79</b>	<b>1,986</b>	<b>1,604</b>	<b>3,590</b>	

<sup>1)</sup> Exclusief de sterfte van niet residerenden : 73

Exclusive of Deaths from Non Residents: 73

Bron : Centraal Bureau voor Burgerzaken  
Source: Civil Registry Office

Tabel 3.10b: Overledenen naar leeftijdsgroep, woondistrict en geslacht, 2016 <sup>1)</sup>

Table 3.10b: Deaths by Age Group, District of Residence and Sex, 2016 <sup>1)</sup>

Leeftijdsgroep/ Age Group	Paramaribo		Wanica		Nickerie		Coronie		Saramacca		Commewijne	
	M/ M	V/ F	M/ M	V/ F	M/ M	V/ F	M/ M	V/ F	M/ M	V/ F	M/ M	V/ F
0 - 4	56	45	27	15	2	2	2	-	1	1	4	1
5 - 9	3	7	1	1	-	-	-	-	1	-	-	1
10 - 14	2	1	-	1	-	-	-	-	-	-	-	1
15 - 19	12	12	6	2	-	-	-	-	2	-	1	2
20 - 24	16	15	7	2	4	-	-	-	1	1	-	-
25 - 29	21	13	14	6	2	-	-	-	2	1	1	1
30 - 34	25	19	14	9	3	2	-	-	1	-	6	5
35 - 39	32	10	11	12	5	3	-	-	4	1	1	3
40 - 44	41	25	14	9	2	3	-	-	3	1	3	2
45 - 49	49	23	23	15	7	6	-	-	6	2	5	3
50 - 54	69	47	42	16	9	10	-	-	8	3	18	3
55 - 59	92	54	53	21	15	7	1	4	7	4	8	7
60 - 64	97	59	44	18	19	7	1	1	7	2	13	8
65 - 69	89	64	35	26	13	9	1	1	6	2	8	6
70 - 74	97	75	28	34	15	16	3	2	7	4	10	10
75 - 79	92	100	34	38	13	15	-	-	6	5	11	17
80+	186	240	67	56	26	29	9	2	8	16	38	17
<b>Totaal/Total</b>	<b>979</b>	<b>809</b>	<b>420</b>	<b>281</b>	<b>135</b>	<b>109</b>	<b>17</b>	<b>10</b>	<b>70</b>	<b>43</b>	<b>127</b>	<b>87</b>
Leeftijdsgroep/ Age Group	Marowijne		Para		Brokopondo		Sipaliwini		Totaal/Total		Totaal/ Total	
	M/ M	V/ F	M/ M	V/ F	M/ M	V/ F	M/ M	V/ F	M/ M	V/ F		
0 - 4	3	-	4	8	2	3	7	6	108	81	189	
5 - 9	-	-	1	1	-	-	1	-	7	10	17	
10 - 14	1	1	2	1	-	-	-	1	5	6	11	
15 - 19	1	-	-	3	-	-	1	1	23	20	43	
20 - 24	-	-	3	3	-	-	3	-	34	21	55	
25 - 29	3	-	2	1	1	1	4	1	50	24	74	
30 - 34	3	1	-	2	-	1	5	1	57	40	97	
35 - 39	2	2	-	2	5	1	2	2	62	36	98	
40 - 44	1	1	2	1	3	4	2	2	71	48	119	
45 - 49	5	3	1	-	1	1	4	2	101	55	156	
50 - 54	5	1	4	5	-	1	6	2	161	88	249	
55 - 59	4	4	7	5	3	-	2	5	192	111	303	
60 - 64	5	1	6	1	2	2	7	3	201	102	303	
65 - 69	2	5	5	3	2	1	3	8	164	125	289	
70 - 74	6	3	7	6	-	3	6	4	179	157	336	
75 - 79	5	2	7	4	3	5	10	13	181	199	380	
80+	6	7	22	18	3	6	11	34	376	425	801	
<b>Totaal/Total</b>	<b>52</b>	<b>31</b>	<b>73</b>	<b>64</b>	<b>25</b>	<b>29</b>	<b>74</b>	<b>85</b>	<b>1,972</b>	<b>1,548</b>	<b>3,520</b>	

<sup>1)</sup> Exclusief de sterfte van niet residerenden : 71 / Exclusive of Deaths from Non Residents: 71

Bron : Centraal Bureau voor Burgerzaken  
Source: Civil Registry Office

Tabel 3.10c: Overledenen naar leeftijdsgroep, woondistrict en geslacht, 2017 <sup>1)</sup>

Table 3.10c: Deaths by Age Group, District of Residence and Sex, 2017 <sup>1)</sup>

Leeftijdsgroep/ Age Group	Paramaribo		Wanica		Nickerie		Coronie		Saramacca		Commewijne	
	M/ M	V/ F	M/ M	V/ F	M/ M	V/ F	M/ M	V/ F	M/ M	V/ F	M/ M	V/ F
0 - 4	70	47	23	21	5	3	-	-	4	1	4	3
5 - 9	4	4	1	1	-	-	-	-	-	-	1	-
10 - 14	2	5	-	1	1	1	-	-	-	-	1	1
15 - 19	8	3	1	9	3	2	-	-	-	1	-	-
20 - 24	16	12	8	1	2	-	-	-	2	-	4	1
25 - 29	19	12	8	6	3	2	-	-	1	-	2	1
30 - 34	17	15	12	7	3	1	-	-	1	2	3	1
35 - 39	20	24	18	11	5	2	1	-	3	1	2	1
40 - 44	28	17	11	8	3	3	2	-	2	2	8	2
45 - 49	42	24	24	13	10	2	1	-	8	3	3	2
50 - 54	75	38	35	20	8	6	-	-	5	4	6	1
55 - 59	75	55	52	24	19	10	-	1	11	5	16	7
60 - 64	97	61	34	23	10	10	-	-	3	-	14	8
65 - 69	94	60	37	29	11	15	1	-	6	7	12	6
70 - 74	93	81	36	30	9	14	2	-	4	4	9	6
75 - 79	93	81	31	25	22	11	-	1	5	5	10	10
80+	188	245	55	64	29	29	5	6	7	13	23	20
<b>Totaal/Total</b>	<b>941</b>	<b>784</b>	<b>386</b>	<b>293</b>	<b>143</b>	<b>111</b>	<b>12</b>	<b>8</b>	<b>13</b>	<b>48</b>	<b>118</b>	<b>70</b>
Leeftijdsgroep/ Age Group	Marowijne		Para		Brokopondo		Sipaliwini		Totaal/Total		Totaal/ Total	
	M/ M	V/ F	M/ M	V/ F	M/ M	V/ F	M/ M	V/ F	M/ M	V/ F		
0 - 4	3	3	7	1	8	2	11	10	135	91	226	
5 - 9	-	2	4	-	2	1	2	-	14	8	22	
10 - 14	-	-	-	-	-	1	-	1	4	10	14	
15 - 19	1	-	2	-	2	-	-	-	17	15	32	
20 - 24	-	-	6	4	1	-	3	3	42	21	63	
25 - 29	1	-	1	2	2	-	4	1	41	24	65	
30 - 34	-	-	1	3	5	2	6	1	48	32	80	
35 - 39	3	-	4	2	-	4	4	1	60	46	106	
40 - 44	-	1	2	3	3	-	1	4	60	40	100	
45 - 49	1	3	1	6	3	-	3	3	96	56	152	
50 - 54	3	-	5	4	-	-	6	2	143	75	218	
55 - 59	5	6	7	5	2	1	5	3	192	117	309	
60 - 64	7	4	4	4	3	1	3	5	175	116	291	
65 - 69	4	1	6	5	2	-	6	9	179	132	311	
70 - 74	1	4	9	6	-	5	10	7	173	157	330	
75 - 79	8	6	7	6	3	5	5	11	184	161	345	
80+	4	12	12	17	2	5	19	29	344	440	784	
<b>Totaal/ Total</b>	<b>41</b>	<b>42</b>	<b>78</b>	<b>68</b>	<b>38</b>	<b>27</b>	<b>88</b>	<b>90</b>	<b>1,907</b>	<b>1,541</b>	<b>3,448</b>	

<sup>1)</sup> Exclusief de sterfte van niet residerenden : 60 / Exclusive of Deaths from Non Residents: 60

Bron : Centraal Bureau voor Burgerzaken  
Source: Civil Registry Office

Tabel 3.10d: Overledenen naar leeftijdsgroep, woondistrict en geslacht, 2018 <sup>1)</sup>

Table 3.10d: Deaths by Age Group, District of Residence and Sex, 2018 <sup>1)</sup>

Leeftijdsgroep/ Age Group	Paramaribo		Wanica		Nickerie		Coronie		Saramacca		Commewijne	
	M/ M	V/ F	M/ M	V/ F	M/ M	V/ F	M/ M	V/ F	M/ M	V/ F	M/ M	V/ F
0 - 4	75	54	17	19	6	1	1	1	2	4	1	1
5 - 9	7	4	2	-	-	-	-	-	-	-	1	-
10 - 14	2	6	3	-	-	-	-	-	-	-	-	-
15 - 19	7	7	5	3	2	2	-	-	2	-	1	1
20 - 24	12	7	11	3	2	-	-	-	1	-	2	-
25 - 29	15	9	9	5	1	-	-	-	1	-	1	4
30 - 34	23	16	8	7	5	2	1	-	-	1	5	2
35 - 39	29	26	9	9	8	2	-	-	1	2	3	7
40 - 44	41	14	14	3	6	1	-	1	1	1	3	3
45 - 49	51	28	28	11	5	6	-	-	1	-	4	2
50 - 54	73	46	36	19	11	5	-	3	10	-	12	6
55 - 59	91	54	50	24	16	10	1	1	11	5	11	9
60 - 64	84	64	37	28	15	13	2	-	7	5	9	9
65 - 69	96	72	49	32	13	17	1	-	8	5	11	9
70 - 74	86	78	41	35	15	9	4	-	7	6	12	8
75 - 79	104	69	41	39	13	14	2	-	5	9	10	10
80+	188	240	68	77	18	31	1	8	12	15	30	28
<b>Totaal/ Total</b>	<b>984</b>	<b>794</b>	<b>428</b>	<b>314</b>	<b>136</b>	<b>113</b>	<b>13</b>	<b>14</b>	<b>69</b>	<b>53</b>	<b>116</b>	<b>99</b>
Leeftijdsgroep/ Age Group	Marowijne		Para		Brokopondo		Sipaliwini		Totaal/Total		Totaal/ Total	
	M/ M	V/ F	M/ M	V/ F	M/ M	V/ F	M/ M	V/ F	M/ M	V/ F		
0 - 4	2	2	6	5	5	2	7	4	122	93	215	
5 - 9	-	1	1	-	-	-	1	2	12	7	19	
10 - 14	1	1	1	1	-	-	1	2	8	10	18	
15 - 19	1	-	2	3	-	1	-	1	20	18	38	
20 - 24	1	-	3	1	4	1	2	5	38	17	55	
25 - 29	1	-	1	2	-	2	3	3	32	25	57	
30 - 34	-	-	-	1	2	-	-	-	44	29	73	
35 - 39	4	2	5	2	2	1	6	4	67	55	122	
40 - 44	1	3	4	3	3	1	5	3	78	33	111	
45 - 49	-	1	3	4	4	-	2	3	98	55	153	
50 - 54	3	1	10	3	1	1	4	4	160	88	248	
55 - 59	9	2	8	5	3	-	4	2	204	112	316	
60 - 64	7	1	14	3	8	1	3	3	186	127	313	
65 - 69	9	5	9	6	3	2	6	9	205	157	362	
70 - 74	6	3	13	5	3	1	4	7	191	152	343	
75 - 79	6	13	11	8	4	2	7	6	203	170	373	
80+	10	6	21	24	7	7	25	27	380	463	843	
<b>Totaal/ Total</b>	<b>61</b>	<b>41</b>	<b>112</b>	<b>76</b>	<b>49</b>	<b>22</b>	<b>80</b>	<b>85</b>	<b>2,048</b>	<b>1,611</b>	<b>3,659</b>	

<sup>1)</sup> Exclusief de sterfte van niet residerenden : 104 Exclusive of Deaths from Non Residents: 104

Bron : Centraal Bureau voor Burgerzaken  
Source: Civil Registry Office

# TRANSPORT & VERKEER



# TRANSPORT & TRAFFIC

*Foto's/Photos: Mw/Ms. Defny A. Geldorp*

#### 4. Transport en Verkeer

De volgende bijzonderheden zijn te halen uit het hoofdstuk Transport en Verkeer:

- Vanaf 2015 tot en met 2017 zien we een jaarlijkse daling van zowel het aantal aangekomen personen alsook het aantal vertrokken personen via de Johan Adolf Pengel Luchthaven. In de periode 2017 tot en met 2019 merken we juist een jaarlijkse toename.
- Uit de cijfers van de Centrale Bank van Suriname zien we dat het aantal verzekerde voertuigen op de openbare weg vanaf 2015 tot en met 2018 jaarlijks toeneemt. Als we 2019 vergelijken met 2018, dan merken we een lichte afname van 240,808 naar 238,351 voertuigen. De categorie "personenauto's" vormt nog steeds de grootste groep verzekerde voertuigen.
- Voor het aantal voor de eerste keer goedgekeurde motorrij- en voertuigen is er sprake van een stijging als we de periode 2016-2019 bekijken. De grootste stijgingen zijn te zien bij de categorieën "personenauto, vrachtauto en bromfiets".
- Vanaf 2014 vertoont het totale aantal afgehandelde schepen betrokken bij de internationale scheepvaart te Paramaribo een jaarlijkse daling. In 2014 was het aantal 1,172 en in 2018 is het aantal gedaald naar 820 (wachtende op 2019 data). Voor Moengo zien we vanaf 2015 een constant beeld (geen daling en geen stijging) en voor Nickerie merken we een nogal fluctuerend beeld.
- In 2019 werden er 80 verkeersongevallen met dodelijk afloop geteld. Helaas is er van 2018 naar 2019 een stijging van 76 naar 80 verkeersdoden. Als we 2019 met 2018 vergelijken dan zien we de grootste stijging in de distrikten Wanica en Marowijne.

#### 4. Transport and Traffic

The following matters can be found in the chapter Transport and Traffic:

- From 2015 to 2017 we see an annual decrease in both the number of persons arriving and the number of persons departing via the Johan Adolf Pengel Airport. In the period 2017 through 2019, we notice an annual increase..
- From the figures of the Central Bank of Suriname, we see that the number of insured vehicles on the public road is increasing annually from 2015 up to and including 2018. If we compare 2019 with 2018, we notice a slight decrease from 240,808 to 238,351 vehicles.. The category "passenger cars" is still the largest group of insured vehicles.
- If we look at the period 2016-2019, we see an increase in the number of motorcycles and vehicles approved for the first time. The largest increases can be seen in the categories "passenger cars, lorry's (trucks) and mopeds".
- From 2014, the total number of dispatched ships involved in international shipping in Paramaribo shows an annual decrease. In 2014 the number was 1,172 and in 2018 the number dropped to 820 (waiting for 2019 data). From 2015 we see a constant picture for Moengo (neither decrease nor increase in the number of dispatched ships) and for Nickerie we see a rather fluctuating picture.
- In 2019, 80 fatal road accidents were counted. Unfortunately, from 2018 to 2019 there is an increase from 76 to 80 traffic deaths. If we compare 2019 with 2018, we see the largest increase in the districts of Wanica and Marowijne.

**Tabel 4.1 : Totaal aantal aangekomen en vertrokken personen via J.A.P. luchthaven, 2007 - 2019**

**Table 4.1: Annual Number of Arrivals and Departures via J.A.P. Airport, 2007 - 2019**

<b>Jaar/ Year</b>	<b>Personen/ Passengers</b>	
	<b>Aangekomen/ Arrivals</b>	<b>Vertrokken/ Departures</b>
<b>2007</b>	180,749	179,723
<b>2008</b>	187,334	190,292
<b>2009</b>	195,159	192,832
<b>2010</b>	204,141	201,225
<b>2011</b>	211,993	209,312
<b>2012 #</b>	215,990	214,111
<b>2013 #</b>	230,635	229,839
<b>2014 #</b>	230,787	230,647
<b>2015 #</b>	243,429	243,411
<b>2016 #</b>	242,980	238,736
<b>2017 #</b>	221,050	226,455
<b>2018</b>	224,261	229,192
<b>2019</b>	269,901	259,018

*Bron : Ministerie van Transport, Communicatie en Toerisme, Stichting Toerisme (2007 - 2011); Luchthavenbeheer (vanaf 2012)*

*Source: Ministry of Transport, Communication and Tourism, Tourism Foundation (2007 - 2011); Airport Management (Since 2012)*

**Tabel 4.2 : Het jaarlijkse aantal afgehandelde schepen betrokken bij de internationale scheepvaart naar haven/kade, 2010 - 2019**

**Table 4.2: Annual Number of Dispatched Ships Involved in International Shipping, by Harbour/Quay, 2010 - 2019**

Jaar / Year	Haven, Kade / Harbour, Quay		
	Paramaribo	Moengo	Nickerie
2010	1,136	17	52
2011	1,265	2	44
2012	958	-	36
2013	1,010	1	32
2014 #	1,172	4	34
2015 #	963	17	37
2016	899	17	23
2017	847	17	21
2018	820	17	24
2019	879	11	13

*Bron : Ministerie van Transport, Communicatie en Toerisme, Maritieme Autoriteit Suriname*  
*Source : Ministry of Transport, Communication and Tourism, Maritime Authority Suriname*

**Tabel 4.3 : Aantal verzekerde motorvoertuigen op de openbare weg, 2012 - 2019**

**Table 4.3: Number of Insured Motor Vehicles on Public Roads, 2012 - 2019**

Soort motorvoertuig/ Type of Motor Vehicle	Jaar / Year							
	2012	2013	2014	2015	2016	2017	2018	2019
Personenauto/ Passenger Car	125,590	134,335	144,789	146,110	149,560	152,912	160,228	158,118
Vrachtauto/ Lorry	32,392	33,223	35,350	34,434	34,046	35,209	36,327	37,051
Autobus/ Bus	3,368	3,487	3,756	3,608	3,590	4,166	3,740	3,875
Motorfiets/ Motorbike	1,461	1,535	1,794	1,752	1,798	1,939	1,957	2,050
Bromfiets/ Moped	43,370	46,235	47,056	41,504	40,708	38,295	37,884	36,483
Traktor/ Tractor	980	1,045	978	980	930	992	672	774
<b>Totaal/ Total</b>	<b>207,161</b>	<b>219,860</b>	<b>233,723</b>	<b>228,388</b>	<b>230,632</b>	<b>233,513</b>	<b>240,808</b>	<b>238,351</b>

*Bron : Centrale Bank van Suriname*  
*Source : Central Bank of Suriname*



**Grafiek 4.1 : Aantal verzekerde motorvoertuigen op de openbare weg, 2019**

**Graph 4.1 : Number of Insured Motor Vehicles on the Public Roads, 2019**

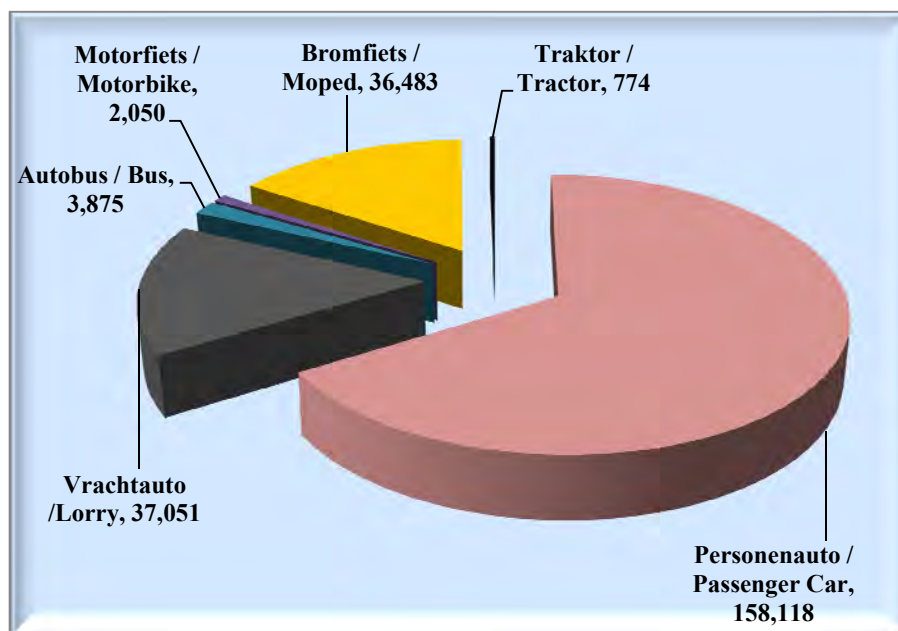

**Tabel 4.4 : Het totale aantal voor de eerste keer goedgekeurde motorrij- en voertuigen naar soort, 2015 - 2019**

**Table 4.4: The Total Number of first-time-Approved Motor-Vehicles by Kind, 2015 – 2019**

Soort motorvoertuig/ Kind of Motor -Vehicle	2015	2016	2017	2018	2019
Personenauto/ Passenger Car	13,984	8,100	4,562	4,815	11,630
Vrachtauto/ Lorry	2,424	1,575	1,899	1,313	2,723
Autobus/ Bus	209	130	58	76	238
Motorfiets/ Motor-bike	338	229	108	147	341
Bromfiets/ Moped	5,031	2,431	1,297	1,418	3,180
Traktor/ Tractor	51	48	24	19	37
Overige/ Other	180	153	81	98	489
<b>Totaal/ Total</b>	<b>22,217</b>	<b>12,666</b>	<b>8,029</b>	<b>7,886</b>	<b>18,638</b>

*Bron: Ministerie van Justitie en Politie, Keuringsdienst Korps Politie Suriname*

*Source: Ministry of Justice and Police, Inspection Department Suriname Police Force*

**Tabel 4.5 : Aantal sterfgevallen ten gevolge van verkeersongevallen naar district, 2012 - 2019**

**Table 4.5: Number of Deaths due to Traffic Accidents by District, 2012 - 2019**

District/ District	2012	2013	2014	2015	2016	2017	2018	2019*
Paramaribo	29	28	20	19	24	21	25	23
Wanica	18	12	15	12	17	20	10	16
Nickerie	11	12	7	11	4	9	7	9
Coronie	2	1	-	1	-	-	-	-
Saramacca	3	9	8	5	6	5	7	4
Commewijne	5	2	10	6	13	14	10	6
Marowijne	-	1	3	-	4	2	2	9
Para	10	8	4	2	4	9	10	6
Brokopondo	4	2	4	3	1	4	5	6
Sipaliwini	-	1	-	-	1	-	-	1
<b>Totaal /Total</b>	<b>82</b>	<b>76</b>	<b>71</b>	<b>59</b>	<b>74</b>	<b>84</b>	<b>76</b>	<b>80</b>

*Bron : Ministerie van Justitie en Politie, afdeling Verkeersvoorlichting, Onderwijs en Statistieken van het Korps Politie Suriname*

*Source: Ministry of Justice and Police, Department of Traffic Information, Education and Statistics of the Suriname Police Force*

**Grafiek 4.2 : Aantal sterfgevallen ten gevolge van verkeersongevallen naar district, 2017 - 2019**

**Graph 4.2 : Number of Deaths due to Traffic Accidents by District, 2017 - 2019**

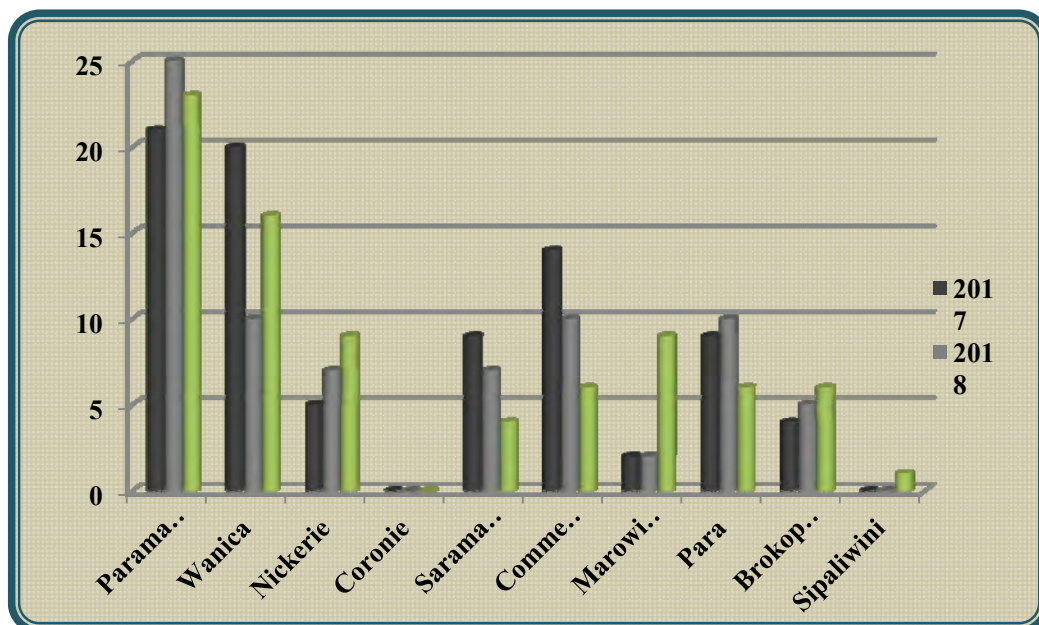

# ECONOMIE



# ECONOMY

Foto's/ Photos: <https://foursquare.com/v/ministerie-van-financi%C3%ABn/4e5faf1d1f6e7f9311be74f5/photos>  
<https://www.srherald.com/ingezonden/2019/08/15/relatie-tussen-zwarte-markt-en-centrale-bank-van-suriname/>  
<https://havenbeheer.com/>

HS	= Geharmoniseerd Systeem	/ Harmonized System
ASEAN	= Associatie van Zuid Oost Aziatische Landen	/ Association of South East Asian Nations
Caricom	= Caraïbische Gemeenschap	/ Caribbean Community
E.U.	= Unie van Europese Staten	/ European Union
Mercosur	= Gemeenschappelijke Markt van Zuidamerikaanse Landen	/ Common Market of South America
Nafta	= Noordamerikaanse Vrijhandels Zone	/ North American Free Trade Agreement
SRD	= Surinaamse Dollar	/ Surinamese Dollar

## 5. Economie

### Betalingsbalans (zie tabel 5.1)

Gelet op de cijfers van 2015 tot en met 2018, dan merken wij op, dat de betalingsbalans een fluctuerend verloop vertoont; vanaf 2015 tot en met 2018 (US\$ 265.8 mln. versus US\$ -147.9). Alleen voor het jaar 2015 is er sprake van een positieve balans.

### Handelsstatistieken

Uit tabel 5.3 halen we het volgende:

- In de periode 2017-2019 zien we dat de importwaarden jaarlijks steeds zijn toegenomen.
- De exportwaarden zijn in 2018 gestegen in vergelijking met 2017, maar in 2019 zijn de exportwaarden weer gedropt. Ze waren het laagst in de periode 2017-2019.
- Alleen in 2017 was er sprake van een positieve handelsbalans. Voor 2018 en 2019 is er meer geïmporteerd dan dat ons land heeft geëxporteerd, resulterende in een negatieve handelsbalans, die er voor 2019 het somberst uitziet.

Tabel 5.4a is een weergave van de importen uit de **Caricom landen**. Als we de periode 2017 – 2019 vergelijken, dan blijkt uit de totale waarden dat er in 2017 veel minder is geïmporteerd, vergeleken met 2018 en 2019. Over het algemeen zien we dat de meeste importen afkomstig zijn uit: **Trinidad & Tobago, St. Lucia en Antigua**

(Tabel 5.4b) Gedurende de periode 2017 – 2019 merken we een jaarlijkse toename van de totale exportwaarden. Over het algemeen zien we dat de meeste exporten zijn naar: **Guyana, Trinidad & Tobago and Jamaica**.

De 3 belangrijkste goederengroepen voor al de jaren, volgens het geharmoniseerd systeem zijn als volgt:

#### Exporten:

- Parels, edelstenen, halfedelstenen, edele metalen, bijouerie en munten / - Minerale producten / - Machines, elektronische materiaal, elektrische toestellen

#### Importen:

- Machines, elektronische materiaal, elektrische toestellen / - Chemische producten en aanverwante industriën / - Minerale producten

## 5. Economy

### Balance of Payments (see Table 5.1)

In view of the figures from 2015 to 2018, we notice that the balance of payments shows a fluctuating trend; from 2015 up to and including 2018 (US \$ 265.8 million versus US \$ -147.9).

Only for 2015 is there a positive balance.

### Trade Statistics

From table 5.3 we get the following:

- In the period 2017-2019 we see that the import values have increased every year.
- The export values increased in 2018 compared to 2017, but in 2019 the export values dropped again. They were the lowest in the period 2017-2019.
- Only for 2017 we see a positive trade balance. For 2018 and 2019, more has been imported than our country has exported, resulting in a negative trade balance, which looks the worst for 2019.

Table 5.4a shows, imports from **CARICOM countries**. If we compare the period 2017 - 2019, the total values show that much less was imported in 2017, compared to 2018 and 2019.

In general, we see that most imports come from: **Trinidad & Tobago, St. Lucia and Antigua**.

(Table 5.4b) During the period 2017 - 2019 we notice an annual increase in total export values.

In general we see that most exports go to: **Guyana, Trinidad & Tobago and Jamaica**

The 3 main groups of goods during all the years, according to the harmonised system are as followed:

#### Exports:

- Pearls, precious & semi-stones, precious metals, imitation jewellery & coins / - Mineral Products / - Machinery and appliances, electric equipment

#### Imports:

- Machinery and appliances, electric equipment / - Products of Chemical or allied Industries / - Mineral Products

**Tabel 5.1 : Betalingsbalans in mln. US dollars, 2015 - 2018**

**Table 5.1 : Balance of Payments in Mln. US Dollars, 2015 - 2018**

Omschrijving	Jaar / Year				Description
	2015 #	2016 #	2017#	2018*	
<b>A. Lopende rekening:</b>	<b>- 786.4</b>	<b>-160.5</b>	<b>60.9</b>	<b>-118.0</b>	<b>A. Current Account</b>
Saldo goederen-, diensten- en inkomensrekening	-851.8	-262.3	-38.7	-220.7	Balance on Goods, Services and Income
Saldo inkomensoverdrachten	65.3	101.8	99.7	102.7	Balance on Current Transfers
<b>B.Vermogensoverdrachtenrekening</b>	<b>1.3</b>	<b>19.4</b>	<b>0.0</b>	<b>-0.4</b>	<b>B.Capital Account</b>
Credit	1.3	19.4	0.0	0.2	Credit
Debit	0.0	0.0	0.0	-0.7	Debit
<b>C. Financiële rekening:</b>	<b>769.7</b>	<b>482.5</b>	<b>112.6</b>	<b>298.2</b>	<b>C. Financial Account</b>
<b>Totaal, A tot en met C (I)</b>	<b>-15.5</b>	<b>341.4</b>	<b>173.5</b>	<b>179.8</b>	<b>Total, A through C (I)</b>
<b>D. Statistische verschillen (II)</b>	<b>-250.3</b>	<b>-262.0</b>	<b>-151.8</b>	<b>-31.9</b>	<b>D. Net Errors and Omissions (II)</b>
<b>E.Financiërings items</b>					<b>E. Financing Items</b>
(Internationale reserves) (I) + (II)	265.8	-79.4	-21.7	-147.9	(Reserve Assets) (I) + (II)

*Bron : Centrale Bank van Suriname*

*Source: Central Bank of Suriname*

**Tabel 5.2: Bruto Binnenlands Product (BBP) en Bruto Nationaal Inkomen tegen basisprijzen, respectievelijk marktprijzen alsook het Nationaal Inkomen en het Inkomen per Capita, 2015 - 2018**

**Table 5.2 : Gross Domestic Product (GDP) and Gross National Income at Basic Prices, Respectively at Market Prices as well as National Income and Income per Capita, 2015 - 2018**

Omschrijving/ Description	# 2015	# 2016	# 2017	2018*
<b>Bruto Binnenlands Product (basisprijzen)/ Gross Domestic Product (Basic Prices)</b>	14,771,851	18,178,961	22,539,242	24,292,074
<b>Bruto Binnenlands Product (basisprijzen; 2007=100)/ Gross Domestic Product (Basic Prices; 2007=100)</b>	8,884,592	8,098,112	8,538,483	8,762,361
<b>Bruto Binnenlands Product (marktprijzen)/ Gross Domestic Product (Market Prices)</b>	16,357,181	19,489,361	24,035,542	25,805,974
<b>Bruto Binnenlands Product (marktprijzen; 2007=100)/ Gross Domestic Product (Market Prices; 2007=100)</b>	9,853,540	9,305,700	9,469,684	9,717,978
<b>Bruto Nationaal Inkomen (basisprijzen)/ Gross National Income (Basic Prices)</b>	14,726,059	17,067,413	19,091,157	20,841,861
<b>Bruto Nationaal Inkomen (marktprijzen)/ Gross National Income (Market Prices)</b>	16,311,389	18,377,813	20,587,457	22,355,762
<b>Beschikbaar Inkomen/ Disposable Income</b>	16,536,217	19,022,207	21,340,192	23,128,579
<b>Nationaal Inkomen per capita in SRD / National Income per capita in SRD</b>	28,753	31,919	35,289	37,885

*Opmerking:*

*Met uitzondering van het per capita nationaal inkomen dat in Surinaamse Dollars is uitgedrukt, zijn alle cijfers in duizend Surinaamse dollars. Nationale Rekeningen schattingen per September 2019.*

*Remark:*

*With the exception of the per capita national income, which is expressed in Surinamese Dollars, all data are in thousands of Surinamese dollars. National Accounts estimates as at September 2019.*

**Bron : Algemeen Bureau voor de Statistiek, afdeling Nationale Rekeningen**

**Source : General Bureau of Statistics, Section of National Accounts Statistics**

**Tabel 5.3: De jaarlijkse waarde van importen, exporten, wederexporten en de handelsbalans (x 1US\$) naar de belangrijkste handelsblokken, 2017 - 2019**

**Table 5.3: Annual Value of Imports, Exports, Re-Exports and the Trade Balance (x 1US\$) to the Main Trading Blocks, 2017 - 2019**

Handelsblokken / Trading Blocks	2017			
	Importen/ Import	Exporten/ Exports	Wederexporten/ Re-Exports	Handelsbalans/ Trade Balance
	Value	Value	Value	Value
ASEAN	28,697,435	19,578,175	4,990,359	-4,128,901
CARICOM	206,205,975	186,545,131	11,427,565	-8,233,279
E.U.	266,810,747	197,572,108	2,938,861	-66,299,778
MERCOSUR	33,311,214	4,116,848	2,367,862	-26,826,504
NAFTA	401,758,074	28,523,876	6,786,940	-366,447,258
Overigen/ Others	272,690,996	963,586,257	12,585,472	703,480,733
<b>Totaal/ Total</b>	<b>1,209,474,442</b>	<b>1,399,922,394 #</b>	<b>41,097,061</b>	<b>231,545,014</b>
Handelsblokken/ Trading Blocks	2018			
	Importen / Import	Exporten / Exports	Wederexporten/ Re-Exports	Handelsbalans/ Trade Balance
	Value	Value	Value	Value
ASEAN	28,091,957	28,397,117	379,262	684,422
CARICOM	301,086,178	260,459,466	8,314,039	-32,312,674
E.U.	284,448,859	138,636,500	2,590,449	-143,221,911
MERCOSUR	35,704,332	2,291,188	15,248,654	-18,164,490
NAFTA	470,385,858	40,885,984	16,237,278	-413,262,596
Overigen/ Others	407,180,338	974,859,681	14,517,532	582,196,876
<b>Totaal/ Total</b>	<b>1,526,897,522</b>	<b>1,445,529,936</b>	<b>57,287,213</b>	<b>-24,080,372</b>
Handelsblokken / Trading Blocks	2019			
	Importen/ Import	Exporten/ Exports	Wederexporten/ Re-Exports	Handelsbalans/ Trade Balance
	Value	Value	Value	Value
ASEAN	32,357,580	26,983,162	6,001,544	627,126
CARICOM	350,576,682	151,870,347	9,816,464	-188,889,871
E.U.	336,526,352	174,770,753	2,134,473	-159,621,126
MERCOSUR	90,902,602	5,747,894	39,934,023	-45,220,685
NAFTA	495,155,926	38,461,965	1,671,414	-455,022,548
Overigen/Others	405,930,830	998,316,344	5,257,180	597,642,694
<b>Totaal/ Total</b>	<b>1,711,449,972</b>	<b>1,396,150,465</b>	<b>64,815,098</b>	<b>-250,484,410</b>

*Opmerking: verschil in de totalen door afrondingen/  
Remark: difference in totals due to roundings*

*Noot/Note: Ruwe douane data / Raw Customs Data*

*Bron : Algemeen Bureau voor de Statistiek, afdeling Handelsstatistieken (op transactie basis)  
Source : General Bureau of Statistics, Section of Trade Statistics (on accrual base)*



**Tabel 5.4a : De waarde van de jaarlijkse import (x 1US\$) uit de Caricom landen, 2017 - 2019**

**Table 5.4a: Value of Annual Imports (x 1US\$) from the Caricom Countries, 2017 - 2019**

<b>Landen/ Countries</b>	<b>2017</b>	<b>2018</b>	<b>2019</b>
<b>Antigua</b>	6,408,713	37,512,415	98,894,682
<b>Bahamas, The</b>	-	13,885	3,050,827
<b>Barbados</b>	5,200,560	5,281,096	6,031,653
<b>Belize</b>	272,688	840,475	710,363
<b>Dominica</b>	266,550	390,135	730,962
<b>Grenada</b>	67,280	72,897	111,452
<b>Guyana</b>	13,973,038	8,612,719	8,679,951
<b>Haiti</b>	210,044	1,964	6,436
<b>Jamaica</b>	10,610,028	9,844,624	10,774,624
<b>Montserrat</b>	-	-	-
<b>St.Kitts &amp; Nevis</b>	7,554	684,750	-
<b>St.Lucia</b>	32,907,780	20,857,242	45,774,023
<b>St. Vincent</b>	94,250#	157,551	28,671
<b>Trinidad and Tobago</b>	136,187,488	216,816,427	175,783,038
<b>Totaal / Total</b>	<b>206,205,975</b>	<b>301,086,178</b>	<b>350,576,682</b>

*Noot/Note: Ruwe douane data / Raw Customs Data*

*Bron : Algemeen Bureau voor de Statistiek, afdeling Handelsstatistieken  
Source: General Bureau of Statistics, Section of Trade Statistics*

**Tabel 5.4b: De waarde van de jaarlijkse export <sup>1)</sup> (x 1US\$) naar de Caricom landen, 2017 - 2019**

**Table 5.4b: Value of Annual Exports <sup>1)</sup> (x 1US\$) to the Caricom Countries, 2017 - 2019**

<b>Landen/ Countries</b>	<b>2017</b>	<b>2018</b>	<b>2019</b>
<b>Antigua</b>	3,105,048	18,347,666	11,344,221
<b>Bahamas, The</b>	35,765	100	25,335
<b>Barbados</b>	4,115,683	1,628,086	1,893,683
<b>Belize</b>	10,019	1,129	146
<b>Dominica</b>	253,173	240,485	224,755
<b>Grenada</b>	121,731	120,578	324,611
<b>Guyana</b>	108,324,121	108,690,448	86,366,479
<b>Haiti</b>	2,316,669	7,741,255	4,189,921
<b>Jamaica</b>	25,417,479	26,734,632	31,258,421
<b>Montserrat</b>	79,046	-	-
<b>St.Kitts &amp; Nevis</b>	248,201	302,716	148
<b>St.Lucia</b>	2,593,410	1,459,069	217,679
<b>St. Vincent</b>	223,484	1,219,103	295,861
<b>Trinidad and Tobago</b>	39,701,302	93,974,197	15,729,086
<b>Totaal / Total</b>	<b>186,545,131</b>	<b>260,459,466</b>	<b>151,870,347</b>

<sup>1)</sup> *Exclusief wederexport / Exclusive of Re-Exports*

*Noot/Note: Ruwe douane data / Raw Customs Data*

**Bron** : *Algemeen Bureau voor de Statistiek, afdeling Handelsstatistieken*  
**Source** : *General Bureau of Statistics, Section of Trade Statistics*

**Tabel 5.4c: De waarde van de jaarlijkse weder-export (x 1US\$) naar de Caricom landen, 2017 - 2019**

**Table 5.4c: Value of Annual Re-Exports (x 1US\$) to the Caricom Countries, 2017 - 2019**

<b>Landen/ Countries</b>	<b>2017</b>	<b>2018</b>	<b>2019</b>
<b>Antigua</b>	23,388	-	224,036
<b>Bahamas, The</b>	-	-	-
<b>Barbados</b>	61,208	72,154	127,486
<b>Belize</b>	-	-	-
<b>Dominica</b>	9,143	-	-
<b>Grenada</b>	3,414,210	558,426	100
<b>Guyana</b>	6,710,555	7,150,201	7,396,289
<b>Haiti</b>	-	7,547	-
<b>Jamaica</b>	81,666	61,025	92,815
<b>Montserrat</b>	-	-	-
<b>St.Kitts &amp; Nevis</b>	10,707	-	-
<b>St.Lucia</b>	2,114	101,388	648,640
<b>St. Vincent</b>	-	-	-
<b>Trinidad and Tobago</b>	1,114,574	363,298	1,327,098
<b>Totaal / Total</b>	<b>11,427,565</b>	<b>8,314,039</b>	<b>9,816,464</b>

*Noot/Note: Ruwe douane data / Raw Customs Data*

*Bron : Algemeen Bureau voor de Statistiek, afdeling Handelsstatistieken*  
*Source : General Bureau of Statistics, Section of Trade Statistics*

**Tabel 5.5 : De jaarlijkse exportwaarde (x 1US\$) van de agrarische sector, 2014 - 2019**

**Table 5.5: Annual Value of Exports (x 1US\$) of the Agriculture Sector, 2014 - 2019**

Sector / Sector	Jaar / Year					
	2014	2015	2016	2017	2018	2019
<b>Vis, schaaldieren en weekdieren / Fish, Crustaceans and Molluscs</b>	33,422,192	36,517,549	31,431,076	39,202,645	41,676,736	37,600,655
<b>Levende planten en producten van de bloemeteelt / Plants and Floriculture products</b>	117,564	38,678	57,694	81,363	71,292	59,754
<b>Groenten, planten, wortels en knollen voor voedingsdoeleinden/ Vegetables, Plants, Roots and Tubers for Consumption</b>	1,300,028	1,074,321	1,187,296	907,788	702,559	568,157
<b>Fruit, schillen van citrusvruchten en van meloenen / Fruits, Orange Peels and Rinds of Melons</b>	30,641,389	24,416,758	20,408,469	20,648,776	17,284,384	8,085,219
<b>Rijst en graansorgho / Rice and Grain sorgho</b>	51,638,068	45,178,184	40,447,315#	30,359,313	35,491,572	37,632,233

*Noot/Note: Ruwe douane data / Raw Customs Data*

*Bron : Algemeen Bureau voor de Statistiek, afdeling Handelsstatistieken  
Source : General Bureau of Statistics, Section of Trade Statistics*

**Tabel 5.6a : De jaarlijkse invoerwaarde (x 1US\$) naar afdelingen van het geharmoniseerd systeem, 2017 - 2019**

**Table 5.6a: Annual Value of Imports (x 1 US\$) by Sections of the Harmonized System, 2017 - 2019**

HS Group	Omschrijving / Description	Jaar / Year		
		2017	2018	2019
1	Levende dieren en producten van het dierenrijk/ Live animals and animal products	32,894,452	37,522,513	40,995,115
2	Producten van het plantenrijk/ Vegetable Products	32,664,502	36,843,938	35,457,396
3	Vetten en oliën van dierlijk of plantaardige oorsprong/ Animal or vegetable fats and oils + their products, edible	15,552,016	17,293,762	16,828,278
4	Voedingswaren, dranken, tabak / Foodstuffs, beverages, spirits, tobacco and tobacco substitutes	122,539,539	125,482,830	141,311,192
5	Minerale producten / Mineral Products	154,429,837	144,694,340	249,220,238
6	Chemische producten en aanverwante industrieën/ Products of chemical or allied industries	128,252,823	159,555,252	143,123,020
7	Kunststof en rubber / Plastics, rubber and articles thereof	83,755,832	107,588,062	104,850,399
8	Huiden, leder, bont, werken v. darmen/ Hides and skins, leather, articles thereof, travel goods, articles of animal gut	1,390,449	1,913,016	2,316,984
9	Hout, kurk en vlechtwerk / Wood, charcoal, cork, and articles thereof, plaiting materials, basket- & wicker ware	3,863,418	4,075,225	4,447,393
10	Pulp, papier, en karton / Pulp, paper, paperboard and articles thereof	30,773,664	31,753,163	31,743,035
11	Textielstoffen en -waren/ Textiles and textiles articles	21,131,890	24,629,931	31,711,137
12	Schoeisel, paraplu's, wandelstokken, hoeden, kunstbloemen etc./ Footwear, headgear etc., feathers, artificial flowers, articles of human hair	5,077,378	6,933,604	9,111,444
13	Steen, keramiek, cement, glas en glaswaren/ Stoneware, plaster, cement, ceramic products, glass and glassware	17,066,212	19,295,782	20,906,306

*Bron : Algemeen Bureau voor de Statistiek, afdeling Handelsstatistieken*  
*Source: General Bureau of Statistics, Section of Trade Statistics*

**Tabel 5.6a : De jaarlijkse invoerwaarde (x 1US\$) naar afdelingen van het geharmoniseerd systeem, 2017 - 2019 (vervolg)**

**Table 5.6a: Annual Value of Imports (x 1 US\$) by Sections of the Harmonized System, 2017 - 2019 (continued)**

HS Group	Omschrijving / Description	Jaar / Year		
		2017	2018	2019
14	Parels, edelstenen, halfedelstenen, edele metalen, bijouerie, munten/ Pearls, precious & semi- stones, precious metals, imitation jewellery, coins	940,995	59,762	361,454
15	Onedele metalen, en metalen voorwerpen / Base metals and articles of base metal	90,464,839	123,181,463	141,901,606
16	Machines, elektronische materiaal,elektrische toestellen/ Machinery and appliances, electrical equipment	320,620,361	491,477,140	442,670,946
17	Vervoermaterieel / Vehicles, aircraft, vessels and associated equipment	107,997,187	141,531,653	219,183,817
18	Optische instrumenten, precisie-en andere apparaten en fotografie/ Optical, photographic, measuring and precision equipment, musical instruments	38,147,705	51,626,761	74,326,172
19	Wapens en munitie/ Arms and ammunition			
20	Diverse goederen en producten, speelgoed/ Miscellaneous manufactured articles, toys			
21	Kunstvoorwerpen/ Art objects	506,286	22,390	41,895
22	Niet elders genoemd/ Not Elsewhere Classified	1,407,056	1,416,936	942,143
<b>Totaal/Total</b>		<b>1,209,474,442</b>	<b>1,526,897,522</b>	<b>1,711,449,972</b>

*Opmerking: verschil in de totalen door afrondingen/  
Remark: difference in totals due to roundings*

*Noot/Note: Ruwe douane data / Raw Customs Data*

*Bron : Algemeen Bureau voor de Statistiek, afdeling Handelsstatistieken  
Source: General Bureau of Statistics, Section of Trade Statistics*

**Tabel 5.6b : De jaarlijkse uitvoerwaarde (x 1US\$) naar afdelingen van het geharmoniseerd systeem, 2017 - 2019**

**Table 5.6b: Annual Value of Exports (x 1 US\$) by Sections of the Harmonized System, 2017 - 2019**

HS Group	Omschrijving / Description	Jaar / Year		
		2017	2018	2019
1	Levende dieren en producten van het dierenrijk/ Live animals and animal products	41,722,969	44,617,744	40,375,225
2	Producten van het plantenrijk/ Vegetable Products	52,333,869	53,790,583	46,669,808
3	Vetten en oliën van dierlijk of plantaardige oorsprong/ Animal or vegetable fats and oils + their products, edible	1,149,087	1,094,232	1,199,064
4	Voedingswaren, dranken, tabak / Foodstuffs, beverages, spirits, tobacco and tobacco substitutes	9,790,252	8,100,887	9,362,406
5	Minerale producten / Mineral Products	140,371,064	143,212,907	100,941,112
6	Chemische producten en aanverwante industrieën/ Products of chemical or allied industries	4,603,014	6,724,481	5,261,042
7	Kunststof en rubber / Plastics, rubber and articles thereof	3,905,081	3,053,273	2,767,668
8	Huiden, leder, bont, werken v. darmen/ Hides and skins, leather, articles thereof, travel goods, articles of animal gut	152,013	164,685	228,301
9	Hout, kurk en vlechtwerk / Wood, charcoal, cork, and articles thereof, plaiting materials, basket- & wicker ware	58,004,924	68,248,295	70,491,210
10	Pulp, papier, en karton / Pulp, paper, paperboard and articles thereof	1,510,135	807,217	904,768
11	Textielstoffen en -waren/ Textiles and textiles articles	642,370	944,049	1,101,670
12	Schoeisel, paraplu's, wandelstokken, hoeden, kunstbloemen etc./ Footwear, headgear etc., feathers, artificial flowers, articles of human hair	253,307	332,413	572,767
13	Steen, keramiek, cement, glas en glaswaren/ Stoneware, plaster, cement, ceramic products, glass and glassware	104,961	3,276,622	5,743,381

*Bron : Algemeen Bureau voor de Statistiek, afdeling Handelsstatistieken*  
*Source: General Bureau of Statistics, Section of Trade Statistics*

**Tabel 5.6b : De jaarlijkse uitvoerwaarde (x 1US\$) naar afdelingen van het geharmoniseerd systeem, 2017 – 2019 (vervolg)**

**Table 5.6b: Annual Value of Exports (x 1 US\$) by Sections of the Harmonized System, 2017 - 2019 (continued)**

HS Group	Omschrijving / Description	Jaar / Year		
		2017	2018	2019
14	Parels, edelstenen, halfedelstenen, edele metalen, bijoutherie, munten/ Pearls, precious & semi- stones, precious metals, imitation jewellery, coins	1,054,547,569	1,001,644,268	1,055,923,808
15	Onedele metalen, en metalen voorwerpen / Base metals and articles of base metal	6,691,482	10,376,394	10,528,357
16	Machines, elektronische materiaal,elektrische toestellen/ Machinery and appliances, electrical equipment	16,458,593	82,283,803	18,875,982
17	Vervoermaterieel / Vehicles, aircraft, vessels and associated equipment	3,456,815	11,064,618	20,686,778
18	Optische instrumenten, precisie-en andere apparaten en fotografie/ Optical, photographic, measuring and precision equipment, musical instruments	3,146,437	4,946,177	3,788,671
19	Wapens en munitie/ Arms and ammunition			
20	Diverse goederen en producten, speelgoed/ Miscellaneous manufactured articles, toys			
21	Kunstvoorwerpen/ Art objects	12,495	47,188	139,050
22	Niet elders genoemd/ Not Elsewhere Classified	1,065,958	800,099	589,397
<b>Totaal/Total</b>		<b>1,399,922,394</b>	<b>1,445,529,937</b>	<b>1,396,150,465</b>

*Opmerking: verschil in de totalen door afrondingen/*

*Remark: difference in totals due to roundings*

*Noot/Note: Ruwe douane data / Raw Customs Data*

*Bron : Algemeen Bureau voor de Statistiek, afdeling Handelsstatistieken*

*Source: General Bureau of Statistics, Section of Trade Statistics*



**Tabel 5.6c : De jaarlijkse wederuitvoerwaarde (x 1US\$) naar afdelingen van het geharmoniseerd systeem, 2017 - 2019**

**Table 5.6c: Annual Value of Re-Exports (x 1 US\$) by Sections of the Harmonized System, 2017 - 2019**

HS Group	Omschrijving / Description	Jaar / Year		
		2017	2018	2019
1	Levende dieren en producten van het dierenrijk/ Live animals and animal products	3,771,793	5,731,441	4,307,728
2	Producten van het plantenrijk/ Vegetable Products	357,193	404,379	137,805
3	Vetten en oliën van dierlijk of plantaardige oorsprong/ Animal or vegetable fats and oils + their products, edible	40,099	57,842	32,020
4	Voedingswaren, dranken, tabak / Foodstuffs, beverages, spirits, tobacco and tobacco substitutes	25,455,757	39,966,184	53,340,276
5	Minerale producten / Mineral Products	1,325,789	139,411	1,082,198
6	Chemische producten en aanverwante industrieën/ Products of chemical or allied industries	1,454,734	1,015,641	1,021,580
7	Kunststof en rubber / Plastics, rubber and articles thereof	136,419	151,359	177,785
8	Huiden, leder, bont, werken v. darmen/ Hides and skins, leather, articles thereof, travel goods, articles of animal gut	35,489	16,783	12,389
9	Hout, kurk en vlechtwerk / Wood, charcoal, cork, and articles thereof, plaiting materials, basket- & wicker ware	3,185	-	96
10	Pulp, papier, en karton / Pulp, paper, paperboard and articles thereof	364,812	991,794	360,546
11	Textielstoffen en -waren/ Textiles and textiles articles	121,664	57,393	78,599
12	Schoeisel, paraplu's, wandelstokken, hoeden, kunstbloemen etc./ Footwear, headgear etc., feathers, artificial flowers, articles of human hair	2,329	23,538	55,793
13	Steen, keramiek, cement, glas en glaswaren/ Stoneware, plaster, cement, ceramic products, glass and glassware	3,507	1,837	1,120

*Bron : Algemeen Bureau voor de Statistiek, afdeling Handelsstatistieken*  
*Source: General Bureau of Statistics, Section of Trade Statistics*

**Tabel 5.6c : De jaarlijkse wederuitvoerwaarde (x 1US\$) naar afdelingen van het geharmoniseerd systeem, 2017 – 2019 (vervolg)**

**Table 5.6c: Annual Value of Re-Exports (x 1 US\$) by Sections of the Harmonized System, 2017 – 2019 (continued)**

HS Group	Omschrijving / Description	Jaar / Year		
		2017	2018	2019
14	Parels, edelstenen, halfedelstenen, edele metalen, bijouerie, munten/ Pearls, precious & semi- stones, precious metals, imitation jewellery, coins	22,039	4,741	2,086
15	Onedele metalen, en metalen voorwerpen / Base metals and articles of base metal	314,286	246,265	295,088
16	Machines, elektronische materiaal,elektrische toestellen/ Machinery and appliances, electrical equipment	1,036,691	1,947,514	876,641
17	Vervoermaterieel / Vehicles, aircraft, vessels and associated equipment	1,937,449	1,002,653	2,106,747
18	Optische instrumenten, precisie-en andere apparaten en fotografie/ Optical, photographic, measuring and precision equipment, musical instruments	4,701,413	5,526,529	920,188
19	Wapens en munitie/ Arms and ammunition			
20	Diverse goederen en producten, speelgoed/ Miscellaneous manufactured articles, toys			
21	Kunstvoorwerpen/ Art objects	12,414	-	-
22	Niet elders genoemd/ Not Elsewhere Classified	1	1,907	6,413
<b>Totaal/ Total</b>		<b>41,097,061</b>	<b>57,287,213</b>	<b>64,815,098</b>

*Opmerking: verschil in de totalen door afrondingen/*

*Remark: difference in totals due to roundings*

*Noot/Note: Ruwe douane data / Raw Customs Data*

*Bron : Algemeen Bureau voor de Statistiek, afdeling Handelsstatistieken*

*Source: General Bureau of Statistics, Section of Trade Statistics*

# LANDBOUW & VEETEELT



# AGRICULTURE & ANIMAL HUSBANDRY

*Foto/ Photo: Mw/Ms. Defny. A. Geldorp*

*Facebook pagina van het ministerie van Landbouw, Veeteelt & Visserij/ Facebook page of the  
Ministry of Agriculture, Husbandry & Fishery*

## 6. Landbouw en Veeteelt

De oppervlakte van het beplante areaal van zowel padie als de totale landbouw is afgenomen in de periode 2015 tot met 2018. (zie tabel 6.1). Voor wat de groententeelt betreft merken we een stijging als we 2013 vergelijken met 2018.

De oppervlakte van het beplante areaal van bacoven door de Stichting Behoud Bananen Sector ( SBBS) blijkt, gedurende 2015-2018, jaarlijks verder te dalen. In 2015 werd er 1,993 ha bacoven geplant. Dit cijfer is gedaald naar 1,730 ha voor 2018.

De totale jaarlijkse (fysieke) productie van landbouwgewassen (tabel 6.2) is over het algemeen gedaald, als we 2015 vergelijken met 2018. Alleen in 2017 was er sprake van een stijging.

In 2018: De 5 **gewassen** ( tabel 6.2) die het “zwaarste gewicht” dragen voor wat betreft de productie, zijn:

- Padie
- Bacoven
- Groenten
- Sinaasappelen
- Bananen

In 2018: De 5 **groenten** ( tabel 6.3) die het “zwaarste gewicht” dragen, voor wat betreft de productie, zijn:

- Boulanger
- Peper
- Kouseband
- Oker
- Komkommer

Uit tabel 6.4 zien we dat er voor de categorieën aantal gefokte runderen en varkens, er sprake is van een afname, als we 2015 vergelijken met 2018. Bij runderen was er voor 2017 een lichte stijging.

Bij pluimvee en overig vee zien we over het algemeen wel een toename als we 2015 vergelijken met 2018.

## 6. Agriculture and Animal Husbandry

The area of cultivated land for both paddy and total agriculture decreased in the period from 2015 to 2018. (see table 6.1). With regard to vegetable growing, we notice an increase if we compare 2013 with 2018.

The area cultivated for Bananas mainly planted by the Foundation Behoud Bananen Sector (SBBS), appears to decrease further during 2015-2018. In 2015 1,993 ha of bananas were planted. This figure has dropped to 1,730 ha for 2018.

If we compare 2015 with 2018, we see that the annual (physical) crop production (table 6.2) has declined in general.

Only for 2017 we notice an increase.

In 2018: The 5 crops (table 6.2) that bear the "heaviest weight" in terms of production are:

- Paddy
- Bananas
- Vegetables
- Oranges
- Plantains

In 2018: The 5 vegetables (table 6.3) that bear the "heaviest weight", in terms of production, are:

- Aubergine/ Eggplant
- Pepper
- Long beans
- Okra
- Cucumber

From table 6.4 we see that there is a decrease in the number Bred Live Stock of cattle and pigs, if we compare 2015 with 2018. For 2017, there was a slight increase for the category cattle.

For poultry and other livestock, we notice an increase in general, if we compare 2015 with 2018.

**Tabel 6.1 : De oppervlakte van het beplante areaal in hectare naar gewas<sup>1)</sup>, 2015 - 2018**  
**Table 6.1: Area of Cultivated Land in hectare by Type of Crop<sup>1)</sup>, 2015 - 2018**

Soort gewas / Crop	Jaar / Year			
	2015	2016	2017 #	2018
<i>Eenjarige gewassen / Annual Crops:</i>				
<b>Padie (14% vocht) / Paddy (14% humidity)</b>	62,348	62,713	59,304	59,248
<b>Maïs / Maize</b>	35	36	36	34
<b>Aardvruchten / Roots</b>	435	489	500	534
<b>Pinda / Peanuts</b>	16	16	18	16
<b>Overige peulvruchten (n.e.g.) / Other Pulses (n.e.c.)</b>	178	147	192	163
<b>Groenten<sup>1)</sup> / Vegetables<sup>1)</sup></b>	1,399	1,471	1,390	1,442
<b>Overige éénjarige gewassen (n.e.g.) / Other Annual Crops (n.e.c.)</b>	128	94	124	124
<b>Totaal / Total</b>	<b>64,539</b>	<b>64,966</b>	<b>61,564</b>	<b>61,561</b>
<i>Semi-meerjarige gewassen / Semi-Perennial Crops:</i>				
<b>Bacoven / Bananas</b>	1,993	1,993	1,953	1,730
<b>Bananen / Plantains</b>	640	640	529	483
<b>Overige semi-meerjarige gewassen (n.e.g.) / Other Semi- Perennial Crops (n.e.c.)</b>	149	126	236	234
<b>Totaal / Total</b>	<b>2,782</b>	<b>2,759</b>	<b>2,718</b>	<b>2,447</b>
<i>Meerjarige gewassen / Perennial Crops:</i>				
<b>Sinaasappelen / Oranges</b>	854	839	1,387	1,387
<b>Grapefruit / Grapefruit</b>	85	82	86	88
<b>Overig fruit / Other Fruit</b>	829	635	613	585
<b>Kokospalm / Coconut Palm</b>	1081	1095	1103	1109
<b>Overige meerjarige gewassen (n.e.g.) / Other Perennial Crops (n.e.c.)</b>	148	182	245	260
<b>Totaal / Total</b>	<b>2,997</b>	<b>2,833</b>	<b>3,434</b>	<b>3,429</b>
<b>Generaal Totaal / Total</b>	<b>70,318</b>	<b>70,558</b>	<b>67,716</b>	<b>67,437</b>
<b>Bevolkingslandbouw<sup>2)</sup> / Smallholding<sup>2)</sup></b>	35,086	33,629	33,281	32,839
<b>Ondernemingslandbouw<sup>3)</sup> / Large-Scale Farming<sup>3)</sup></b>	35,232	36,929	34,435	34,599

<sup>1)</sup> Inclusief dubbelgewas w.o. kool en tomaten / Including double Crop such as Cabbage and Tomatoes

<sup>2)</sup> Bevolkingslandbouw: betreffen bedrijven met een areaal grootte van 0,01 – 12 ha/

<sup>3)</sup> Ondernemingslandbouw: betreffen bedrijven met een areaal grootte >12ha/

**Bron : Ministerie van Landbouw, Veeteelt en Visserij, afdeling Landbouwstatistieken**  
**Source: Ministry of Agriculture, Animal Husbandry and Fishery, Section of Agricultural Statistics**

**Tabel 6.2 : De jaarlijkse fysieke productie (x 1.000 kg) in de landbouw naar gewas, 2015 - 2018**

**Table 6.2: Annual Output (x 1,000 kg) in Agriculture by Type of Crop, 2015 – 2018**

Soort Gewas/ Crop	Jaar / Year			
	2015	2016	2017	2018
<i>Eenjarige gewassen / Annual Crops:</i>				
Padie (14% vocht) / Paddy (14% humidity)	# 276,458	278,077	289,431	273,916
Mais / Maize	82	89	86	85
Aardvruchten / Roots	8,189	9,929	10,580	11,363
Pinda / Peanuts	25	22	27	19
Overige peulgewassen / Other Pulses	220	163	223	213
Groenten <sup>1)</sup> / Vegetables <sup>1)</sup>	24,142	26,839	24,723	26,124
Watermeloen / Watermelon	2,204	1,867	2,338	2,421
<b>Totaal/ Total</b>	<b>311,320</b>	<b>316,986</b>	<b>327,408</b>	<b>314,141</b>
<i>Semi-meerjarige gewassen / Semi-Perennial Crops:</i>				
Bacoven / Bananas	68,991	61,073	62,887	48,835
Bananen / Plantains	20,447	19,856	16,508	15,399
Overige semi-meerjarige gewassen / Other Semi - Perennial Crops	2,691	2,401	4,641	4,565
<b>Totaal/ Total</b>	<b>92,129</b>	<b>83,330</b>	<b>84,036</b>	<b>68,799</b>
<i>Meerjarige gewassen / Perennial Crops:</i>				
Kokosnoten / Coconuts	12,689	14,672	14,072	14,574
Sinaasappelen / Oranges	10,455	10,340	19,145	19,131
Grapefruit / Grapefruit	1,057	1,032	1,227	1,221
Overige citrusvruchten / Other Citrus Fruits	7,484	6,487	5,018	4,994
Overige meerjarige gewassen / Other Perennial Crops	5,283	5,792	6,148	6,761
<b>Totaal/ Total</b>	<b>36,968</b>	<b>38,323</b>	<b>45,610</b>	<b>46,681</b>
<b>Generaal Totaal / Total</b>	<b>440,417</b>	<b>438,639</b>	<b>457,054</b>	<b>429,620</b>
Bevolkingslandbouw/ Smallholding	230,544 #	233,339 #	252,193 #	236,044
Grootlandbouw/ Large-Scale Farming	209,873 #	205,300 #	204,861 #	193,576

<sup>1)</sup> w.o. kool en tomaten / Including Cabbage and Tomatoes

1,000 kg kokosnoten = 1,000 stuks / 1,000 kg Coconuts = 1,000 pcs  
 1,000 kg sinaasappelen = 4,000 stuks / 1,000 kg Oranges = 4,000 pcs  
 1,000 kg grapefruit = 2,000 stuks / 1,000 kg Grapefruit = 2,000 pcs  
 1,000 kg overig citrus = 6,350 stuks / 1,000 kg Other Citrus Fruits = 6,350 pcs

*Bron : Ministerie van Landbouw, Veeteelt en Visserij, afdeling Landbouwstatistieken*

*Source: Ministry of Agriculture, Animal Husbandry and Fishery, Section of Agricultural Statistics*

**Tabel 6.3: Het jaarlijkse beplante areaal in hectare en de productie in ton van groenten naar soort, 2013 – 2015 (1)**

**Table 6.3: The Annual Area of Cultivated Land in hectares and Production in Tonnes of Vegetables by Type, 2013 – 2015 (1)**

Soort groenten/ Vegetables by Type	2013		2014		2015	
	Beplant areaal in ha / Cultivated Land in ha	Productie in Ton / Production in Tonnes	Beplant areaal in ha / Cultivated Land in ha	Productie in Ton / Production in Tonnes	Beplant areaal in ha / Cultivated Land in ha	Productie in Ton / Production in Tonnes
Tomaat/ Tomato	102	1,284	126	1,475	129	1,526
Kool / Cabbage	39	1,021	57	1,306	56	1,284
Snijbonen / Snap Beans	25	417	29	399	39	576
Kouseband / Long beans	130	1,814	176	2,464	168	2,367
Tayerblad / Callaloo	45	933	70	1,765	56	1,437
Amsoi, Kaisoi en /and Paksoi (Bok Choy)	40	442	73	647	66	593
Boulangier / Aubergine / Eggplant	71	2,242	96	2,732	108	3,057
Komkommer / Cucumber	46	1,131	70	1,583	74	1,688
Peper / Pepper	98	2,308	127	2,821	126	2,648
Pompoen / Pumpkin	72	1,083	116	1,533	116	1,530
Sopropo / Bitter Melon	73	1,259	93	1,515	89	1,417
Oker / Okra	121	1,654	137	1,928	135	1,909
Antroewa / African Eggplant	40	877	62	1,248	58	1,130
Overige groenten / Other vegetables	119	2,230	204	3,153	179	2,980
<b>Totaal /Total</b>	<b>1,021</b>	<b>18,695</b>	<b>1,436</b>	<b>24,569</b>	<b>1,399</b>	<b>24,142</b>

*Bron : Ministerie van Landbouw, Veeteelt en Visserij, afdeling Landbouwstatistieken*

*Source : Ministry of Agriculture, Animal Husbandry and Fishery, Section of Agricultural Statistics*

**Tabel 6.3: Het jaarlijkse beplante areaal in hectare en de productie in ton van groenten naar soort, 2016 - 2018 (2)**

**Table 6.3: The Annual Area of Cultivated Land in hectares and Production in Tonnes of Vegetables by Type, 2016 – 2018 (2)**

Soort groenten/ Vegetables by Type	2016		2017		2018	
	Beplant areaal in ha / Cultivated Land in ha	Productie in Ton / Production in Tonnes	Beplant areaal in ha / Cultivated Land in ha	Productie in Ton / Production in Tonnes	Beplant areaal in ha / Cultivated Land in ha	Productie in Ton / Production in Tonnes
Tomaat/ Tomato	126	1,500	119	1,442	126	1,532
Kool / Cabbage	63	1,448	53	1,223	56	1,289
Snijbonen / Snap Beans	37	550	38	570	36	532
Kouseband / Long beans	171	2,657	154	2,288	161	2,466
Tayerblad / Callaloo	58	1,574	59	1,453	61	1,522
Amsoi, Kaisoi en/and Paksoi (Bok Choy)	62	574	66	607	65	594
Boullanger / Aubergine/Eggplant	111	3,528	107	3,196	113	3,447
Komkommer / Cucumber	75	1,687	74	1,730	73	1,731
Peper / Pepper	134	3,051	124	2,709	130	2,884
Pompoen / Pumpkin	121	1,841	123	1,767	122	1,801
Sopropo / Bitter Melon	87	1,413	78	1,235	90	1,578
Oker / Okra	146	1,915	134	1,873	138	1,885
Antroewa / African Eggplant	55	1,136	49	1,003	48	1,039
Overige groenten / Other vegetables	225	3,965	212	3,627	223	3,824
<b>Totaal /Total</b>	<b>1,471</b>	<b>26,839</b>	<b>1,390</b>	<b>24,723</b>	<b>1,442</b>	<b>26,124</b>

*Bron : Ministerie van Landbouw, Veeteelt en Visserij, afdeling Landbouwstatistieken*

*Source : Ministry of Agriculture, Animal Husbandry and Fishery, Section of Agricultural Statistics*



**Grafiek 6.1: Jaarlijkse productie in ton van geselecteerde groenten, 2016 – 2018**

**Graph 6.1: Anually Production in Tonnes of Selected Vegetables, 2016 - 2018**

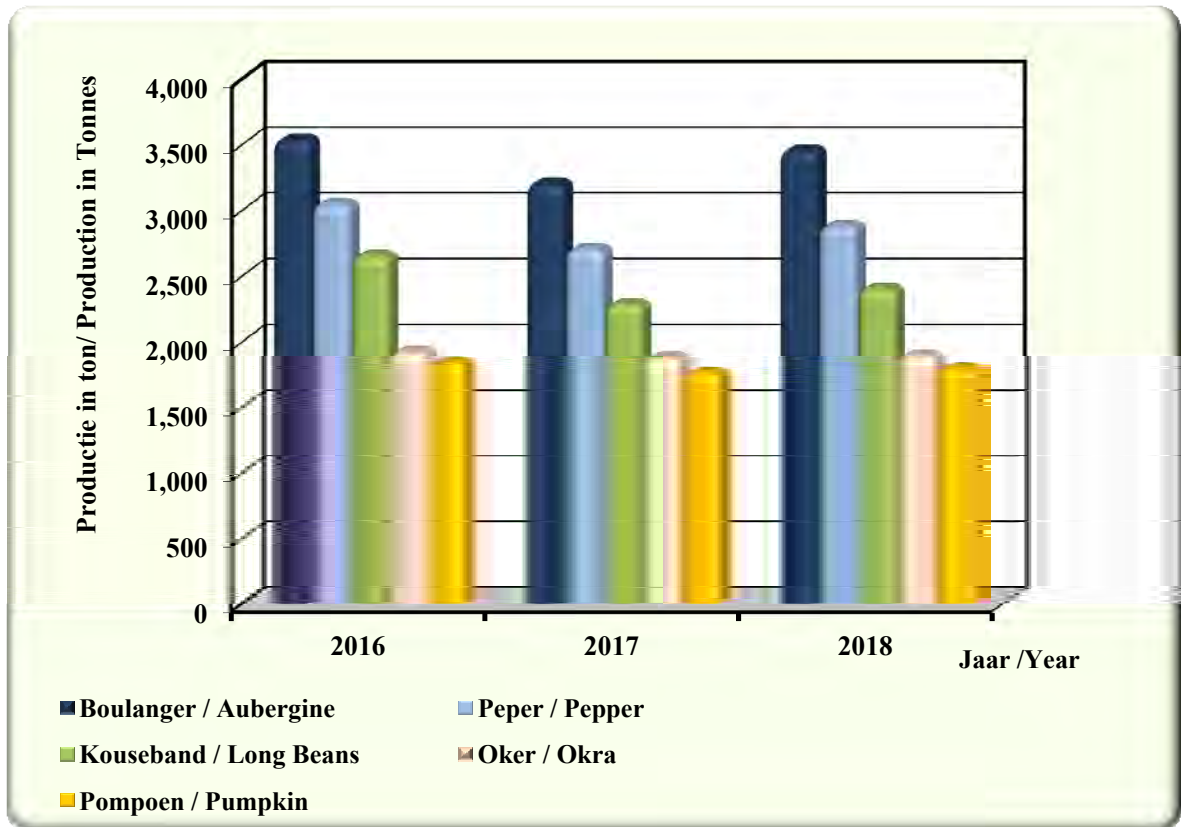

**Tabel 6.4 : Het jaarlijkse aantal gefokte dieren naar soort, 2015 - 2018**

**Table 6.4: Annual Number of Bred Livestock by Type, 2015 - 2018**

Soort / Type	Jaar / Year			
	2015	2016	2017	2018
<b>Runderen / Cattle:</b>	<b>37,620</b>	<b>35,763</b>	<b>35,995</b>	<b>34,341</b>
<b>Varkens / Pigs:</b>				
<b>Zeugen / Sows</b>	3,672	3,540	3,475	3,261
<b>Beren / Boars</b>	367	353	348	326
<b>Biggen / Piglets</b>	32,677	31,502	30,931	29,022
<b>Totaal varkens / Total pigs</b>	<b>36,716</b>	<b>35,395</b>	<b>34,754</b>	<b>32,609</b>
<b>Pluimvee (x 1.000 stuks) / Poultry ( x 1,000 pcs.):</b>				
<b>Slachtkippen / Slaughter poultry</b>	5,439	4,697	5,567	5,845
<b>Legkippen / Laying Hens</b>				
<b>Overige Pluimvee (x 1.000 stuks)/     Other Poultry ( x 1,000 pcs.)</b>				
<b>Overig vee / Other Livestocks:</b>				
<b>Karbouwen / Water Buffaloes</b>	865	786	844	905
<b>Paarden / Horses</b>	261	279	290	254
<b>Ezels en Muilezels / Donkeys and Mules</b>	5	5	5	5
<b>Geiten / Goats</b>	4,233	3,923	3,640	3,822
<b>Schapen / Sheep</b>	6,473	6,311	5,823	5,983

*Bron : Ministerie van Landbouw, Veeteelt en Visserij, afdeling Landbouwstatistiek*

*Source: Ministry of Agriculture, Animal Husbandry and Fishery, Section of Agricultural Statistics*

# PRIJZEN & LONEN



# PRICES & WAGES

Foto's/ Photos: Mw/Ms/ Jo-Ann D. Keenswijk  
<https://fathh.com/suriname/nieuws/>  
<http://www.dwtonline.com/>

## 7. Prijzen en Lonen

Vanaf **april 2016** heeft het ABS een nieuw CPI “basispakket” met basisperiode **april-juni 2016=100**. Dat pakket bevat circa **316** “Goederen en Diensten”.

De indeling van de items van de hoofdgroepen, subgroepen, etc is volgens COICOP: Classification of Individual Consumption According to Purpose.

Volgens het ABS zijn de consumentenprijzen op maandbasis (**basis: april – juni 2016=100**) in december 2019 t.o.v. november 2019 licht gestegen (0.2%). De hoogste prijsstijgingen waren waar te nemen in de hoofdgroepen, “Alcoholische Dranken en Tabak” (3.2%) en “Gezondheidszorg” (1.1%).

Voor wat betreft de jaarinflatie: Vergelijken we december 2019 met december 2018 dan zijn de consumenten prijzen gemiddeld met 4.2% gestegen.

Als we de data afkomstig van CEBUMA, voor de jaren 2018 en 2019 vergelijken dan zien we dat het aantal landsdienaren, die salarissen ontvangt, is toegenomen van 49,667 naar 51,662.

Het totale bruto betaalde bedrag aan salarissen is gestegen voor 2019 en het gemiddelde salarisbedrag is gestegen van 3,367.36 voor 2018 naar 5,532.65 voor 2019.

Als we 2015 tot en met 2018 vergelijken dan zien we ook een verhoging bij het bedrijfsleven qua gemiddeld bedrag voor arbeidskosten per werknemer (bij grote bedrijven), namelijk SRD 49,275 in 2015 naar SRD 75,103 in 2018.

## 7. Prices and Wages

Since **April 2016**, the GBS has a new CPI “basket” with base period **April-June 2016=100**. That basket contains circa **316** “Goods and Services”.

The classification of the items, in Major Groups, Subgroups, etc is according to COICOP: Classification of Individual Consumption According to Purpose.

According the GBS, the Monthly Consumer Prices (**base: April – June 2016=100**) in December 2019, comparing with November 2018, show a slight increase (0.2%). The highest price increases in this period were observed in the main groups, “Alcoholic Beverages and Tobacco” (3.2%) and “Health Care” (1.1%)

With regard to annual inflation: If we compare December 2019 with December 2018, consumer prices have risen on average by 4.2%.

If we compare the data from CEBUMA, for the years 2018 and 2019, we see that the number of civil servants receiving salaries has increased from 49,667 to 51,662.

The total gross paid amount of salaries increased for 2019 and the average salary amount increased from 3,367.36 for 2018 to 5,532.65 for 2019.

If we compare 2015 to 2018, we also see an increase in the business sector in terms of the average amount for labor costs per employee (at large enterprises), namely SRD 49,275 in 2015 to SRD 75,103 in 2018.

**Tabel 7.1a: Maandelijkse prijsindex van de gezinsconsumptie per hoofdgroep, januari – april 2018, basisperiode: april – juni 2016 = 100 (1)**

**Table 7.1a : Monthly Consumer Price Indices by Major Group, January – April 2018, Base period: April – June 2016 = 100 (1)**

Hoofdgroepen/ Major Groups	2018			
	Januari/ January	Februari/ February	Maart/ March	April/ April
Voeding en Niet Alcoholische Dranken/ Food and Non Alcoholic Beverages	145.9	147.0	147.6	147.8
Alcoholische Dranken en Tabak / Alcoholic Beverages and Tobacco	152.1	159.9	162.6	162.7
Kleding en Schoeisel / Clothing and Footwear	119.6	119.7	119.9	119.9
Huisvesting en Nutsvoorzieningen / Housing and Utilities	111.2	111.2	111.2	111.3
Woninginrichting / Household Furnishings	133.4	134.9	135.6	136.2
Gezondheidszorg / Health Care	117.1	117.3	117.3	117.7
Transport / Transportation	130.9	135.0	133.6	134.0
Communicatie / Communication	130.0	135.0	135.0	135.0
Recreatie, Cultuur en Onderwijs / Recreation, Culture and Education	133.1	133.9	134.2	134.5
Buitenshuis eten / Food Away from Home	138.4	139.8	140.7	141.1
Overige Goederen en Diensten / Miscellaneous Goods and Services	137.7	138.0	138.2	139.3
<b>Totaal/ Total</b>	<b>131.3</b>	<b>132.6</b>	<b>132.8</b>	<b>133.1</b>

*Bron : Algemeen Bureau voor de Statistiek, afdeling Consumenten Prijsindexcijfers*

*Source : General Bureau of Statistics, Section of Consumer Price Indices*

**Tabel 7.1a: Maandelijkse prijsindex van de gezinsconsumptie per hoofdgroep, mei - augustus 2018, basisperiode: april - juni 2016 = 100 (2)**

**Table 7.1a : Monthly Consumer Price Indices by Major Group, May - August 2018, Base Period: April – June 2016 = 100 (2)**

Hoofdgroepen/ Major Groups	2018			
	Mei <sup>1)</sup> / May	Juni <sup>1)</sup> / June	Juli/ July	Augustus / August
Voeding en Niet Alcoholische Dranken/ Food and Non Alcoholic Beverages	.	.	149.3	151.3
Alcoholische Dranken en Tabak / Alcoholic Beverages and Tobacco	.	.	162.8	162.8
Kleding en Schoeisel / Clothing and Footwear	.	.	120.0	120.3
Huisvesting en Nutsvoorzieningen / Housing and Utilities	.	.	111.3	111.3
Woninginrichting / Household Furnishings	.	.	137.1	137.2
Gezondheidszorg / Health Care	.	.	119.6	120.7
Transport / Transportation	.	.	140.2	140.5
Communicatie / Communication	.	.	135.0	136.8
Recreatie, Cultuur en Onderwijs / Recreation, Culture and Education	.	.	137.6	138.5
Buitenshuis eten / Food Away from Home	.	.	144.5	144.9
Overige Goederen en Diensten / Miscellaneous Goods and Services	.	.	142.3	143.6
<b>Totaal/ Total</b>	.	.	<b>134.8</b>	<b>135.8</b>

*Opmerking /Remark:*

<sup>1)</sup> Gegevens ontbreken, vanwege vakbondsacties van 20 april - 9 juli 2018 /

<sup>1)</sup> Data is missing, due to trade union actions from 20 April to 9 July 2018

**Bron** : Algemeen Bureau voor de Statistiek, afdeling Consumenten Prijsindexcijfers

**Source** : General Bureau of Statistics, Section of Consumer Price Indices

**Tabel 7.1a: Maandelijkse prijsindex van de gezinsconsumptie per hoofdgroep, september - december 2018, basisperiode: april - juni 2016 = 100 (3)**

**Table 7.1a : Monthly Consumer Price Indices by Major Group, September - December 2018, Base Period: April – June 2016 = 100 (3)**

Hoofdgroepen/ Major Groups	2018			
	september/ September	oktober/ October	november/ November	December/ December
Voeding en Niet Alcoholische Dranken/ Food and Non Alcoholic Beverages	152.3	153.0	153.9	154.0
Alcoholische Dranken en Tabak / Alcoholic Beverages and Tobacco	162.8	163.8	164.3	164.3
Kleding en Schoeisel / Clothing and Footwear	120.3	120.5	120.6	121.1
Huisvesting en Nutsvoorzieningen / Housing and Utilities	111.3	111.3	111.3	111.3
Woninginrichting / Household Furnishings	138.5	138.9	139.6	139.7
Gezondheidszorg / Health Care	122.5	122.5	123.7	131.7
Transport / Transportation	141.3	142.4	141.4	140.4
Communicatie / Communication	136.8	136.8	136.8	136.8
Recreatie, Cultuur en Onderwijs / Recreation, Culture and Education	139.3	140.5	140.7	140.2
Buitenshuis eten / Food Away from Home	146.4	147.1	148.7	149.4
Overige Goederen en Diensten / Miscellaneous Goods and Services	144.1	144.5	144.8	145.0
<b>Totaal/Total</b>	<b>136.4</b>	<b>137.0</b>	<b>137.3</b>	<b>137.6</b>

*Bron* : Algemeen Bureau voor de Statistiek, afdeling Consumenten Prijsindexcijfers  
*Source* : General Bureau of Statistics, Section of Consumer Price Indices

**Tabel 7.1b: Maandelijke prijsindex van de gezinsconsumptie per hoofdgroep, januari – april 2019, basisperiode: april – juni 2016 = 100 (1)**

**Table 7.1b : Monthly Consumer Price Indices by Major Group, January – April 2019, Base period: April – June 2016 = 100 (1)**

Hoofdgroepen/ Major Groups	2019			
	Januari/ January	Februari/ February	Maart/ March	April/ April
Voeding en Niet Alcoholische Dranken / Food and Non Alcoholic Beverages	155.1	155.0	154.7	155.4
Alcoholische Dranken en Tabak / Alcoholic Beverages and Tobacco	165.8	168.0	168.1	169.0
Kleding en Schoeisel / Clothing and Footwear	121.2	121.7	123.1	123.4
Huisvesting en Nutsvoorzieningen / Housing and Utilities	111.3	111.3	111.3	111.3
Woninginrichting / Household Furnishings	140.2	140.2	141.1	141.6
Gezondheidszorg / Health Care	131.7	131.8	131.8	132.2
Transport / Transportation	140.9	138.3	137.7	141.0
Communicatie / Communication	136.6	138.7	138.8	138.8
Recreatie, Cultuur en Onderwijs / Recreation, Culture and Education	140.6	141.0	141.7	142.6
Buitenshuis eten / Food Away from Home	149.6	150.0	152.3	152.8
Overige Goederen en Diensten / Miscellaneous Goods and Services	148.6	149.3	149.8	151.4
<b>Totaal/Total</b>	<b>138.5</b>	<b>138.3</b>	<b>138.3</b>	<b>139.2</b>

*Bron : Algemeen Bureau voor de Statistiek, afdeling Consumenten Prijsindexcijfers*

*Source : General Bureau of Statistics, Section of Consumer Price Indices*



**Tabel 7.1b: Maandelijkse prijsindex van de gezinsconsumptie per hoofdgroep, mei - augustus 2019, basisperiode: april - juni 2016 = 100 (2)**

**Table 7.1b : Monthly Consumer Price Indices by Major Group, May - August 2019, Base Period: April – June 2016 = 100 (2)**

Hoofdgroepen/ Major Groups	2019			
	Mei / May	Juni / June	Juli / July	Augustus / August
Voeding en Niet Alcoholische Dranken/ Food and Non Alcoholic Beverages	155.9	157.4	157.5	158.4
Alcoholische Dranken en Tabak / Alcoholic Beverages and Tobacco	169.1	169.2	169.2	169.5
Kleding en Schoeisel / Clothing and Footwear	123.7	123.8	123.9	129.7
Huisvesting en Nutsvoorzieningen / Housing and Utilities	111.3	111.3	111.8	111.9
Woninginrichting / Household Furnishings	141.6	142.0	142.7	142.8
Gezondheidszorg / Health Care	132.2	133.1	133.3	133.3
Transport / Transportation	144.4	142.4	143.0	142.6
Communicatie / Communication	138.8	139.8	139.8	139.8
Recreatie, Cultuur en Onderwijs / Recreation, Culture and Education	141.8	145.0	146.5	146.7
Buitenshuis eten / Food Away from Home	152.8	153.7	154.4	155.6
Overige Goederen en Diensten / Miscellaneous Goods and Services	151.9	152.6	152.7	153.2
<b>Totaal/ Total</b>	<b>139.8</b>	<b>140.3</b>	<b>140.7</b>	<b>141.2</b>

*Bron : Algemeen Bureau voor de Statistiek, afdeling Consumenten Prijsindexcijfers*  
*Source : General Bureau of Statistics, Section of Consumer Price Indices*

**Tabel 7.1b: Maandelijkse prijsindex van de gezinsconsumptie per hoofdgroep, september - december 2019, basisperiode: april - juni 2016 = 100 (3)**

**Table 7.1b : Monthly Consumer Price Indices by Major Group, September - December 2019, Base Period: April – June 2016 = 100 (3)**

Hoofdgroepen/ Major Groups	2019			
	september/ September	oktober/ October	November/ November	December/ December
Voeding en Niet Alcoholische Dranken/ Food and Non Alcoholic Beverages	160.5	161.0	161.6	161.7
Alcoholische Dranken en Tabak / Alcoholic Beverages and Tobacco	171.1	172.4	173.6	176.8
Kleding en Schoeisel / Clothing and Footwear	130.3	134.6	135.2	135.2
Huisvesting en Nutsvoorzieningen / Housing and Utilities	112.3	112.4	112.4	113.0
Woninginrichting / Household Furnishings	143.4	146.4	146.8	147.0
Gezondheidszorg / Health Care	133.3	133.3	135.6	136.7
Transport / Transportation	141.0	142.5	141.9	140.9
Communicatie / Communication	139.8	139.8	139.8	139.8
Recreatie, Cultuur en Onderwijs / Recreation, Culture and Education	147.5	148.0	148.6	149.8
Buitenshuis eten / Food Away from Home	157.9	160.9	165.6	166.0
Overige Goederen en Diensten / Miscellaneous Goods and Services	153.8	155.2	155.5	155.7
<b>Totaal/ Total</b>	<b>141.9</b>	<b>142.8</b>	<b>143.2</b>	<b>143.4</b>

*Bron* : Algemeen Bureau voor de Statistiek, afdeling Consumenten Prijsindexcijfers  
*Source* : General Bureau of Statistics, Section of Consumer Price Indices

**Tabel 7.2: Bruto uitbetaalde salarissen van landsdienaren per juni 2018 en juni 2019**

**Table 7.2: Gross Paid Salaries of Civil Servants per month per June 2018 and June 2019**

Salaris Interval (in SRD) / Salaries Interval (in SRD)	Juni 2018 / June 2018		
	Aantal landsdienaren / Number of Civil Servants	Salarissen/ Salaries	Gemiddelde/ Average
000 - 480	1,532	686,791.45	448.30
481 - 960	2,258	1,773,646.00	785.49
961 - 1,440	1,075	1,319,113.54	1,227.08
1,441 - 1,920	6,834	11,707,424.68	1,713.11
1,921 - 2,400	7,322	15,516,385.24	2,119.15
2,401 - 2,880	5,768	15,251,911.10	2,644.23
2,881 - 3,360	4,391	13,618,818.57	3,101.53
3,361 - 3,840	4,610	16,652,200.42	3,612.19
3,841 - 4,320	4,090	16,690,670.83	4,080.85
4,321 - 4,800	3,289	15,082,631.62	4,585.78
4,801 - 5,280	1,588	7,950,481.71	5,006.60
5,281 - 5,760	1,964	10,926,632.44	5,563.46
5,761 - 6,240	1,652	9,867,992.30	5,973.36
6,241 - 6,720	709	4,587,937.00	6,471.00
6,721 - 7,200	578	4,008,927.72	6,935.86
>7,201	2,007	21,604,970.68	10,764.81
<b>Totaal/Total</b>	<b>49,667</b>	<b>167,246,535.77</b>	<b>3,367.36</b>
Salaris Interval (in SRD) / Salaries Interval (in SRD)	Juni 2019 / June 2019		
	Aantal landsdienaren / Number of Civil Servants	Salarissen/ Salaries	Gemiddelde/ Average
000 - 480	1,479	668,358.34	451.90
481 - 960	1,843	1,306,959.05	709.15
961 - 1,440	1,929	2,341,498.74	1,213.84
1,441 - 1,920	346	575,220.21	1,662.49
1,921 - 2,400	503	1,068,357.04	2,123.97
2,401 - 2,880	3,596	9,390,667.84	2,611.42
2,881 - 3,360	6,188	19,538,842.77	3,157.54
3,361 - 3,840	5,233	18,973,163.14	3,625.68
3,841 - 4,320	5,343	21,815,389.34	4,082.99
4,321 - 4,800	5,036	23,048,177.24	4,576.68
4,801 - 5,280	3,283	16,592,469.84	5,054.06
5,281 - 5,760	2,815	15,552,986.42	5,525.04
5,761 - 6,240	2,303	13,785,968.53	5,986.09
6,241 - 6,720	1,423	9,200,346.43	6,465.46
6,721 - 7,200	1,145	7,959,335.10	6,951.38
>7,201	9,197	124,010,127.76	13,483.76
<b>Totaal /Total</b>	<b>51,662</b>	<b>285,827,867.79</b>	<b>5,532.65</b>

*Bron: Centraal Bureau Mechanische Administratie (Cebuma)*

*Source: Central Bureau for Electronic Administration (Cebuma)*

**Tabel 7.3: De totale nominale bruto-arbeidskosten in SRD per werknemer bij grote bedrijven naar geselecteerde ISIC hoofdgroep per jaar, 2015 – 2018**

**Table 7.3: The Total Number Gross Labour Costs per Employee in SRD at Large Enterprises by Selected ISIC Main Group per Year, 2015 - 2018**

Hoofdgroep/ Main Group (ISIC Revision 3)	Jaar /Year			
	2015	2016	2017	2018*
<b>C/D</b>	82,805	123,617	148,432	158,410
<b>E</b>	117,207	123,093	136,233	130,783
<b>F</b>	43,583	46,124	50,177	56,800
<b>G</b>	39,295	46,457	54,375	57,933
<b>H</b>	29,137	37,596	39,585	40,691
<b>I</b>	91,277	98,776	114,043#	118,335
<b>J</b>	143,891	167,438	192,021	222,366
<b>L</b>	36,099	37,337	44,434	53,195
<b>O</b>	35,410	35,648	38,668#	45,184
<b>Gemiddelde <sup>1)</sup> / Average <sup>1)</sup></b>	<b>49,275</b>	<b>56,451</b>	<b>68,713#</b>	<b>75,103</b>

<sup>1)</sup> Betreft de gemiddelde bruto-arbeidskosten per werknemer /

<sup>1)</sup> Refers to the average of the Gross Labour Costs per Employee

<i>C/D</i>	=	<i>Mijnbouw</i>	/	<i>Fabricage, Mining and Quarrying /Manufacturing</i>
<i>E</i>	=	<i>Electriciteit, Gas en Water</i>	/	<i>Electricity, Gas and Water Supply</i>
<i>F</i>	=	<i>Constructiewerken</i>	/	<i>Construction</i>
<i>G</i>	=	<i>Groot- en kleinhandel, Reparatie van Motorvoertuigen, Motorfietsen en Persoonlijke en Huishoudelijke goederen</i>	/	<i>Wholesale and Retail Trade; Repair of Motor Vehicles, Motorcycles and Personal and Household Goods</i>
<i>H</i>	=	<i>Hotels en Restaurants</i>	/	<i>Hotels and Restaurants</i>
<i>I</i>	=	<i>Transport, Opslag en Communicatie</i>	/	<i>Transport, Storage and Communications</i>
<i>J</i>	=	<i>Financiële Bemiddeling</i>	/	<i>Financial Intermediation</i>
<i>L</i>	=	<i>Openbaar Bestuur en Defensie; Sociale Zekerheid</i>	/	<i>Public Administration and Defense; Social Security</i>
<i>O</i>	=	<i>Overige Gemeenschap-, Sociale- en Persoonlijke Diensten</i>	/	<i>Other Community, Social and Personal Service Activities</i>

**Bron: Algemeen Bureau voor de Statistiek, afdeling Bedrijvenstatistieken**

**Source: General Bureau of Statistics, Section of Enterprises Statistics**

**Opmerking: Bedrijven met 10 of meer werknemers in dienst, worden gerekend tot “Grote Bedrijven”.**

**Note: Enterprises with 10 or more employees are considered “Large Enterprises”.**

# **WERKGELEGENHEID & AANVERWANTE ZAKEN**



# **EMPLOYMENT & RELATED MATTERS**

Foto's/ Photos: <https://www.waterkant.net/suriname/2018/02/22/>  
<https://www.politie.sr/>  
<http://securico.sr/>

## Bedrijfsclassificatie / Enterprise Classification

### International Standard Industrial Classification of All Economic Activities ISIC-Revision 3

Omschrijving	Hoofdgroep/ Main group	Description
Landbouw, Jacht en Bosbouw	A	Agriculture, Hunting and Forestry
Visserij	B	Fishing
Mijnbouw	C	Mining and Quarrying
Fabricage	D	Manufacturing
Electriciteit, Gas en Water	E	Electricity, Gas and Water Supply
Constructiewerken	F	Construction
Groot- en kleinhandel, Reparatie van Motorvoertuigen, Motorfietsen en Persoonlijke en Huishoudelijke goederen	G	Wholesale and Retail Trade; Repair of Motor Vehicles, Motorcycles and Personal and Household Goods
Hotels en Restaurants	H	Hotels and Restaurants
Transport, Opslag en Communicatie	I	Transport, Storage and Communications
Financiële Bemiddeling	J	Financial Intermediation
Onroerende goederen, Huur en Commerciële Diensten	K	Real Estate, Renting and Business Activities
Openbaar Bestuur en Defensie; Sociale Zekerheid	L	Public Administration and Defense; Social Security
Onderwijs	M	Education
Gezondheid en Sociaal Werk	N	Health and Social Work
Overige Gemeenschap-, Sociale- en Persoonlijke Diensten	O	Other Community, Social and Personal Service Activities

## Bedrijfsclassificatie / Enterprise Classification

### International Standard Industrial Classification of All Economic Activities ISIC-Revision 4

Omschrijving	Hoofdgroep/ Main group	Description
Landbouw, jacht, bosbouw & visserij	A	Agriculture, forestry & fishing
Mijnbouw	B	Mining and quarrying
Industrie & Fabricage	C	Manufacturing
Electriciteit, gas, stoom en gekoelde lucht	D	Electricity, gas, steam and air conditioning supply
Watervoorziening: riolering, afvalbeheer en sanering	E	Water supply; sewerage, waste management and remediation activities
Constructie	F	Construction
Groot- & Kleinhandel en markten (Handel)	G	Wholesale & retail (Trade)
Accomodatie & voedings diensten en gerelateerde zaken	H	Accommodation & food service activities
Transport & opslag	I	Transportation & storage
Informatie & communicatie	J	Information & communication
Verzekerings- en andere financiële instellingen	K	Financial and insurance activities
Woon- en commerciële diensten en hieraan gerelateerde diensten	L	Real estate activities
Profesionele, wetenschappelijke en technische activiteiten	M	Professional, scientific and technical activities
Administratieve en ondersteunende diensten	N	Administrative and support service activities
Overheid (excl onderwijs en gezondheidszorg)	O	Public administration and defence; compulsory social security
Onderwijs	P	Education
Gezondheidszorg en sociale activiteiten	Q	Human health and social work activities
Kunst, entertainment en recreatie	R	Arts, entertainment and recreation
Overige diensten	S	Other service activities
Prive huishoudens met vaste krachten	T	Activities of households as employers
Activities of extraterritorial organizations and bodies	U	Activities of extraterritorial organizations and bodies

## 8. Werkgelegenheid en Aanverwante Statistieken

Tabel 8.1.a en 8.1.b geven ons een overzicht van, het aantal werkzame personen per ministerie. Het gaat om 2 meetmomenten namelijk: het midden van het jaar (juni) en het eind van het jaar (december).

Voor elk jaar zien we dat het aantal werkzame personen rond het midden van het jaar hoger ligt dan aan het eind van het zelfde jaar. (juni 2016: 54,783 naar december 2016: 54,453), (juni 2017: 54,844 naar december 2017: 54,032), (juni 2018: 53,616 naar december 2018: 52,364).

Kijken we naar ongevallen geassocieerd naar ISIC hoofdgroep in 2018 (tabel 8.4a2), dan zien we dat de meeste ongevallen plaatsvinden in hoofdgroep A, "Landbouw, Jacht en Bosbouw" door trappen op voorwerpen; getroffen worden door bewegende voorwerpen.

Het totale aantal arbeidsongevallen nam in 2018 (862) toe ten opzichte van 2017 (780).

We zien een groei in het gemiddelde aantal werknemers bij grote bedrijven gedurende de periode 2015-2018 (86,868 in 2015 naar 87,319 in 2018). Categorie "L / Openbaar Bestuur en Defensie; Sociale Zekerheid" omvat de grootste groep werknemers.

Het werkloosheidspercentage (strict) vertoont vanaf 2014 tot en met 2018 een fluctuerend verloop. In 2014 was het percentage het laagst (5) en in 2016 het hoogst, namelijk 10.

Voor 2018 zien we een forse toename in het aantal "Ontmoedigden" en dit heeft ook effect op het Ruim Werkloosheidspercentage, dat 16 bedraagt.

## 8. Employment and Related Statistics

Tables 8.1.a and 8.1.b give us an overview of the number of persons employed per ministry. This concerns 2 observations, namely: the middle of the year (June) and the end of the year (December).

For each year we see that the number of persons employed around the middle of the year is higher than at the end of the same year. (June 2016: 54,783 to December 2016: 54,453), (June 2017: 54,844 to December 2017: 54,032), (June 2018: 53,616 to December 2018: 52,364).

If we look at accidents classified by ISIC main group in 2018 (Table 8.4a2), we see that most of the accidents occur in main group A, "Agriculture, Forestry & Fishing by Stepping on objects; being struck by striking objects.

The total number of occupational accidents increased in 2018 (862), compared to 2017 (780).

We see a growth in the average number of employees at large enterprises during the period 2015-2018 (86,868 in 2015 to 87,319 in 2018). Category "L / Public Administration and Defense; Social Security" includes the largest group of employees.

The unemployment rate (strict) shows a fluctuating course from 2014 up to 2018. In 2014 the percentage was the lowest (5) and in 2016 the highest, namely 10.

For 2018 we see a sharp increase in the number of "Discouraged workers" and this also has an effect on the Relaxed Unemployment Rate, which amounts to 16.



**Tabel 8.1.a: Het aantal werkzame personen per ministerie,  
juni 2016 - juni 2018**

**Table 8.1.a: Number of Persons Employed per Ministry,  
June 2016 - June 2018**

<b>Ministerie / Ministry</b>	<b>Juni/ June 2016</b>	<b>Juni/ June 2017</b>	<b>Juni/ June 2018</b>
Justitie & Politie / Justice & Police	5,051	5,087	5,011
Binnenlandse Zaken / Home Affairs	3,230	3,861	3,992
Regionale Ontwikkeling / Regional Development	6,767	6,732	6,632
Defensie / Defence	4,447	4,725	4,614
Buitenlandse Zaken / Foreign Affairs	239	230	263
Financiën / Finance	1,357	1,287	1,251
Handel & Industrie / Trade & Industry	633	610	600
Landbouw Veeteelt & Visserij / Agriculture, Animal Husbandry & Fishery	1,416	1,361	1,334
Natuurlijke Hulpbronnen / Natural Resources	921	864	600
Arbeid / Labour	389	425	363
Sociale Zaken & Volkshuisvesting / Social Affairs and Housing	2,699	2,622	2,532
Onderwijs, Wetenschap en Cultuur / Education, Science and Culture	18,047	17,785	17,422
Sport & Jeugdzaken / Sports & Youth Affairs	551	583	570
Volksgezondheid / Public Health	4,453	4,336	4,265
Openbare Werken / Public Works	2,988	2,782	2,707
Transport, Communicatie en Toerisme / Transport, Communication & Tourism	1,056	1,045	956
Ruimtelijke Ordening, Grond- en Bosbeheer / Physical Planning, Land and Forest Management	539	509	504
<b>Totaal / Total</b>	<b>54,783</b>	<b>54,844</b>	<b>53,616</b>

*Bron: Centraal Bureau Mechanische Administratie  
Source: Central Bureau of Mechanical Administration*

**Tabel 8.1.b: Het aantal werkzame personen per ministerie,  
december 2016 - december 2018**

**Table 8.1.b: Number of Persons Employed per Ministry,  
December 2016 - December 2018**

<b>Ministerie / Ministry</b>	<b>December/ December 2016</b>	<b>December/ December 2017</b>	<b>December/ December 2018</b>
Justitie & Politie / Justice & Police	5,083	5,089	5,090
Binnenlandse Zaken / Home Affairs	3,423	3,999	4,120
Regionale Ontwikkeling / Regional Development	6,803	6,657	5,029
Defensie / Defence	4,598	4,624	4,617
Buitenlandse Zaken / Foreign Affairs	229	264	264
Financiën / Finance	1,327	1,261	1,282
Handel & Industrie / Trade & Industry	620	620	569
Landbouw Veeteelt & Visserij / Agriculture, Animal Husbandry & Fishery	1,364	1,337	1,296
Natuurlijke Hulpbronnen / Natural Resources	868	835	800
Arbeid / Labour	389	370	414
Sociale Zaken & Volkshuisvesting / Social Affairs and Housing	2,685	2,581	2,539
Onderwijs, Wetenschap en Cultuur / Education, Science and Culture	17,636	17,249	17,233
Sport & Jeugdzaken / Sports & Youth Affairs	581	590	574
Volksgezondheid / Public Health	4,409	4,305	4,347
Openbare Werken / Public Works	2,881	2,754	2,754
Transport, Communicatie en Toerisme / Transport, Communication & Tourism	1,031	993	931
Ruimtelijke Ordening, Grond- en Bosbeheer / Physical Planning, Land and Forest Management	526	504	505
<b>Totaal / Total</b>	<b>54,453</b>	<b>54,032</b>	<b>52,364</b>

*Bron: Centraal Bureau Mechanische Administratie  
Source: Central Bureau of Mechanical Administration*

**Tabel 8.2: Het gemiddelde aantal werknemers bij grote bedrijven naar geselecteerde ISIC hoofdgroep per jaar, 2015 – 2018**

**Table 8.2: The Average Number of Employees at Large Enterprises by Selected ISIC Main Group per Year, 2015 – 2018**

Hoofdgroep/ Main Group (ISIC Revision 3)	Jaar /Year			
	2015	2016	2017	2018*
<b>C/D</b>	9,978	9,203	9,173	9,725
<b>E</b>	1,930	2,107	2,007	1,994
<b>F</b>	4,741	4,263	5,201	4,461
<b>G</b>	7,465	6,937	6,950	7,526
<b>H</b>	2,580	2,558	2,654	2,950
<b>I</b>	3,196	2,974	3,320#	3,397
<b>J</b>	2,838	2,969	3,055	3,135
<b>L</b>	51,763	52,669	52,596	51,899
<b>O</b>	2,378	2,198	2,394	2,232
<b>Totaal / Total</b>	<b>86,868</b>	<b>85,878</b>	<b>87,351#</b>	<b>87,319</b>

<i>C/D</i>	<i>= Mijnbouw</i>	<i>/ Fabricage , Mining and Quarrying /Manufacturing</i>
<i>E</i>	<i>= Electriciteit, Gas en Water</i>	<i>/ Electricity, Gas and Water Supply</i>
<i>F</i>	<i>= Constructiewerken</i>	<i>/ Construction</i>
<i>G</i>	<i>= Groot- en kleinhandel, Reparatie van Motorvoertuigen, Motorfietsen en Persoonlijke en Huishoudelijke goederen</i>	<i>/ Wholesale and Retail Trade; Repair of Motor Vehicles, Motorcycles and Personal and Household Goods</i>
<i>H</i>	<i>= Hotels en Restaurants</i>	<i>/ Hotels and Restaurants</i>
<i>I</i>	<i>= Transport, Opslag en Communicatie</i>	<i>/ Transport, Storage and Communications</i>
<i>J</i>	<i>= Financiële Bemiddeling</i>	<i>/ Financial Intermediation</i>
<i>L</i>	<i>= Openbaar Bestuur en Defensie; Sociale Zekerheid</i>	<i>/ Public Administration and Defense; Social Security</i>
<i>O</i>	<i>= Overige Gemeenschap-, Sociale- en Persoonlijke Diensten</i>	<i>/ Other Community, Social and Personal Service Activities</i>

**Bron: Algemeen Bureau voor de Statistiek, afdeling Bedrijvenstatistiek**

**Source: General Bureau of Statistics, Section of Enterprises Statistics**

**Opmerking: Bedrijven met 10 of meer werknemers in dienst, worden gerekend tot “Grote Bedrijven”.**

**Note: Enterprises with 10 or more employees are considered “Large Enterprises”**

**Tabel 8.3.a: Het aantal werkzamen, werklozen en "discouraged workers" en het werkloosheidspercentage in strikte en ruime zin, 2014 - 2018 (Paramaribo en Wanica)**

**Table 8.3.a: Number of Employed and Unemployed Persons, Discouraged Workers and Unemployment Rate according to Strict and Relaxed Definition, 2014 - 2018 (Paramaribo and Wanica)**

Jaar/ Year	Werkzamen/ Employed	Werklozen/ Unemployed	Ontmoedigden/ Discouraged workers	Strikt Werkloosheids- percentage / Unemployment rate, Strict definition	Ruim Werkloosheids- percentage / Unemployment rate, Relaxed definition
	[a]	[b]	[c]	$[b/(a+b) \times 100]$	$[(b+c)/(a+b+c) \times 100]$
<b>2014</b>	145,036	8,374	6,476	5	9
<b>2015</b>	136,447	10,621	6,616	7	9
<b>2016</b>	133,663	14,369	8,584	10	15
<b>2017 #</b>	138,071	11,189	6,293	7	11
<b>2018 *</b>	137,059	14,277	11,655	9	16

*Bron : Algemeen Bureau voor de Statistiek, afdeling Huishoudonderzoeken*  
*Source : General Bureau of Statistics, Section of Household Surveys*

**Tabel 8.3.b : De werkzame bevolking in de gezinshoudens in de districten Paramaribo en Wanica naar relevante subgroep en geslacht, 2015-2018.**

**Table 8.3.b : The employed population in the households in the districts of Paramaribo and Wanica by relevant subgroup and sex, 2015-2018.**

Jaar/ Year	Voltijds / Full time (≥ 20 werkuren/w.hours)			Deeltijds/ Parttime (<20 werkuren/w.hours)			Uren onbekend / Hours unknown			Totaal/ Total		
	M	V/F	T	M	V/F	T	M	V/F	T	M	V/F	T
2015	77,010	47,054	<b>124,064</b>	2,007	4,242	<b>6,250</b>	5,071	1,062	<b>6,133</b>	84,089	52,358	<b>136,447</b>
2016	76,206	47,342	<b>123,548</b>	2,093	3,697	<b>5,791</b>	3,204	1,120	<b>4,323</b>	81,503	52,159	<b>133,663</b>
2017	78,784	48,299	<b>127,083</b>	2,413	3,997	<b>6,410</b>	3,388	1,190	<b>4,578</b>	84,585	53,486	<b>138,071</b>
2018	72,611	42,932	<b>115,542</b>	4,151	5,363	<b>9,514</b>	8,551	3,452	<b>12,003</b>	85,313	51,746	<b>137,059</b>

*Bron : Algemeen Bureau voor de Statistiek, afdeling Huishoudonderzoeken*  
*Source : General Bureau of Statistics, Section of Household Surveys*

**Tabel 8.3.c: De totale werkzame bevolking in de gezinshuishoudens in de districten Paramaribo en Wanica naar status in de hoofdactiviteit, 2015-2018.**

**Table 8.3.c: The total employed population in the households in the districts of Paramaribo and Wanica by status in the main activity, 2015-2018.**

Jaar/ Year	Status in hoofdactiviteit / Status in main activity						Totaal/ Total
	Werkgever/Ondernemer Employer/Entrepreneur	Kleine zelfstandige/ Own account worker	Onbetaalde gezinswerker in fam.bedrijf / Unpaid family worker	Werknemer/ Employee	Anders incl lid v/e prod coop./ Other including member of a prod.coop	Onbekend/ Unknown	
2015	2,593	14,655	2,084	117,038	69	9	136,447
2016	3,223	14,242	1,945	114,087	166	-	133,663
2017	4,390	16,297	2,580	114,634	26	143	138,071
2018	5,448	17,913	1,426	111,747	59	466	137,059

*Bron : Algemeen Bureau voor de Statistiek, afdeling Huishoudonderzoeken  
Source : General Bureau of Statistics, Section of Household Surveys*

**Grafiek 8.1: Het aantal werkzamen en werklozen, 2015 – 2018 (Paramaribo en Wanica)**

**Graph 8.1: Number of Employed and Unemployed Persons, 2015 - 2018 (Paramaribo and Wanica)**

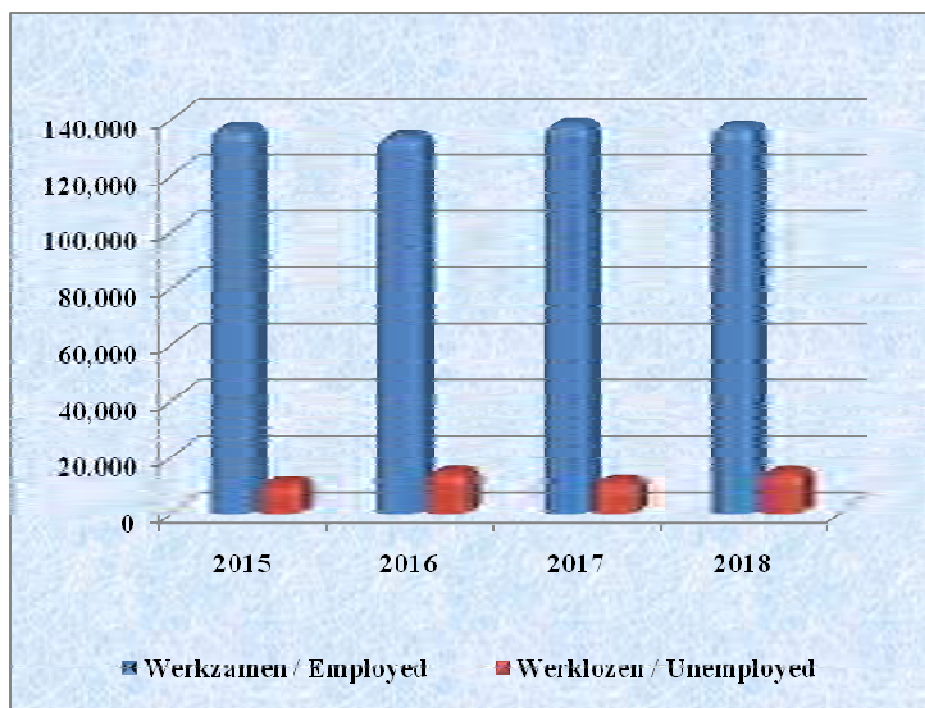

Tabel 8.4a1: Ongevallen geassocieerd naar ISIC hoofdgroep, 2017

Table 8.4a1: Accidents Classified by ISIC Main Group, 2017

Hoofdgroep / Main Group (ISIC Revision 4)	Type ongeval / Type of Accidents										Totaal/ Total
	Val van personen / Falling of Persons	Gevallen voorwerpen/ Falling objects	Trappen op voorwerpen; getroffen worden door bewegende voorwerpen / Stepping on objects; Being struck by Striking objects	Bekneld geraakt tussen voorwerpen/ Caught in or between objects	Grote inspanning of verkeerde bewegingen / Overexercition or wrong movements	Blootgesteld zijn aan of in contact gekomen zijn met extreme temperatuur / Exposure to or contact with extreme temperature	Blootgesteld zijn aan of in contact gekomen zijn met elektrische stroom/ Exposure to or contact with electricity	Schadelijke stoffen of stralingen/ Harmful substances of radiations	Andere ongevallen, niet elders geassocieerd/ Other accidents not classified elsewhere	Onbekend / Unknown	
A	106	27	117	9	4	-	-	1	21	-	285
B	2	2	11	2	1	-	-	1	5	-	24
C	29	18	52	14	6	3	-	1	27	-	150
D	5	-	7	-	-	1	2	-	11	-	26
E	5	1	2	2	-	-	1	-	1	-	12
F	28	18	35	5	5	3	1	2	11	-	108
G	18	7	9	3	2	-	1	1	27	-	68
H	6	1	14	4	1	-	-	-	15	-	41
I	6	1	5	-	1	4	-	-	10	-	27
J	1	1	1	-	-	-	-	-	2	-	5
K	-	-	-	1	-	-	-	-	2	-	3
L	-	-	-	-	-	-	-	-	-	-	-
M	1	-	4	-	-	-	-	-	1	-	6
N	5	-	2	1	-	-	-	1	8	-	17
O	-	-	-	-	-	-	-	-	-	-	-
P	-	1	-	-	-	-	-	-	-	-	1
Q	2	-	-	-	-	-	-	2	1	-	5
R	1	-	-	-	-	-	-	-	-	-	1
S	1	-	-	-	-	-	-	-	-	-	1
T	-	-	-	-	-	-	-	-	-	-	-
U	-	-	-	-	-	-	-	-	-	-	-
<b>Totaal/ Total</b>	<b>216</b>	<b>77</b>	<b>259</b>	<b>41</b>	<b>20</b>	<b>11</b>	<b>5</b>	<b>9</b>	<b>142</b>	<b>-</b>	<b>780</b>

Noot/Note: Bedrijfstak volgens ISIC Revisie 4 / Type of Activity according to ISIC, Revision 4

Bron: Ministerie van Arbeid, Medisch Bureau  
Source: Ministry of Labour, Medical Bureau

Tabel 8.4a2: Ongevallen geassocieerd naar ISIC hoofdgroep, 2018

Table 8.4a2: Accidents Classified by ISIC Main Group, 2018

Hoofdgroep / Main Group (ISIC Revision 4)	Type ongeval / Type of Accidents										Totaal/ Total
	Val van personen / Falling of Persons	Gevallen voorwerpen/ Falling objects	Trappen op voorwerpen; getroffen worden door bewegende voorwerpen / Stepping on objects; Being struck by Striking objects	Bekneld geraakt tussen voorwerpen/ Caught in or between objects	Grote inspanning of verkeerde bewegingen / Overexercition or wrong movements	Blootgesteld zijn aan of in contact gekomen zijn met extreme temperatuur / Exposure to or contact with extreme temperature	Blootgesteld zijn aan of in contact gekomen zijn met elektrische stroom/ Exposure to or contact with electricity	Schadelijke stoffen of stralingen/ Harmful substances of radiations	Andere ongevallen, niet elders geassocieerd/ Other accidents not classified elsewhere	Onbekend / Unknown	
A	124	34	123	6	6	3	1	-	17	-	314
B	3	4	14	4	2	5	-	2	11	-	45
C	40	22	76	15	5	4	-	-	28	-	190
D	2	-	4	3	-	2	2	-	4	-	17
E	4	-	2	1	-	1	-	-	5	-	13
F	22	11	34	9	1	1	-	1	22	-	101
G	15	8	28	2	3	-	-	-	33	-	89
H	5	2	3	-	1	-	-	-	4	-	15
I	5	2	6	1	-	3	-	-	6	-	23
J	1	-	-	-	-	-	-	-	1	-	2
K	-	-	-	-	1	-	-	-	1	-	2
L	-	2	-	1	-	-	-	-	-	-	3
M	4	-	4	-	-	-	-	-	-	-	8
N	8	-	9	4	-	-	-	-	8	-	29
O	-	-	-	-	-	-	-	-	-	-	-
P	3	-	-	-	-	-	-	-	-	-	3
Q	2	-	-	-	-	-	-	-	1	-	3
R	1	-	1	-	-	-	-	-	2	-	4
S	-	-	1	-	-	-	-	-	-	-	1
T	-	-	-	-	-	-	-	-	-	-	-
U	-	-	-	-	-	-	-	-	-	-	-
<b>Totaal/ Total</b>	<b>239</b>	<b>85</b>	<b>305</b>	<b>46</b>	<b>19</b>	<b>19</b>	<b>3</b>	<b>3</b>	<b>143</b>	<b>-</b>	<b>862</b>

Noot/Note: Bedrijfstak volgens ISIC Revisie 4 / Type of Activity according to ISIC, Revision 4

Bron: Ministerie van Arbeid, Medisch Bureau  
Source: Ministry of Labour, Medical Bureau

**Tabel 8.4b1 : Ongevallen geclassificeerd naar ISIC hoofdgroep en naar ernst van ongeval, 2017**

**Table 8.4b1 : Accidents Classified by ISIC Main Group and Seriousness of Accident, 2017**

Hoofdgroep / Main Group (ISIC Revision 4)	Ernst van ongeval / Seriousness of Accidents					Totaal/ Total	Verloren mandagen/ Lost Man Days
	Niet ernstig/ Not Serious	Matig/ Nearly Serious	Zeer ernstig/ Very Serious	Dodelijk/ Fatal	Onbekend/ Unknown		
A	253	17	11	3	1	<b>285</b>	23,320
B	16	5	3	-	-	<b>24</b>	158
C	122	13	11	-	4	<b>150</b>	979
D	21	2	3	-	-	<b>26</b>	113
E	10	2	-	-	-	<b>12</b>	117
F	76	22	8	1	1	<b>108</b>	1,138
G	55	7	5	-	1	<b>68</b>	90
H	36	3	2	-	-	<b>41</b>	305
I	22	3	1	1	-	<b>27</b>	7,625
J	4	1	-	-	-	<b>5</b>	12
K	3	-	-	-	-	<b>3</b>	42
L	-	-	-	-	-	-	-
M	5	1	-	-	-	<b>6</b>	4
N	9	4	1	2	1	<b>17</b>	15,068
O	-	-	-	-	-	-	-
P	-	1	-	-	-	<b>1</b>	14
Q	3	-	2	-	-	<b>5</b>	49
R	1	-	-	-	-	<b>1</b>	3
S	1	-	-	-	-	<b>1</b>	7
T	-	-	-	-	-	-	-
U	-	-	-	-	-	-	-
<b>Totaal/ Total</b>	<b>637</b>	<b>81</b>	<b>47</b>	<b>7</b>	<b>8</b>	<b>780</b>	<b>49,044</b>

*Noot/Note: Bedrijfstak volgens ISIC Revisie 4 / Type of Activity according to ISIC, Revision 4*

**Bron : Ministerie van Arbeid, Medisch Bureau**

**Source : Ministry of Labour, Medical Bureau**



**Tabel 8.4b2 : Ongevallen geassocieerd met ISIC hoofdgroep en naar ernst van ongeval, 2018**

**Table 8.4b2 : Accidents Classified by ISIC Main Group and Seriousness of Accident, 2018**

Hoofdgroep / Main Group (ISIC Revision 4)	Ernst van ongeval / Seriousness of Accidents					Totaal/ Total	Verloren mandagen/ Lost Man Days
	Niet ernstig/ Not Serious	Matig/ Nearly Serious	Zeer ernstig/ Very Serious	Dodelijk/ Fatal	Onbekend/ Unknown		
A	271	33	9	1	-	314	12,153
B	35	7	3	-	-	45	284
C	151	24	15	-	-	190	1,973
D	14	-	2	1	-	17	7,596
E	11	1	1	-	-	13	83
F	72	16	12	1	-	101	15,842
G	66	6	16	1	-	89	9,692
H	12	2	1	-	-	15	123
I	15	6	2	-	-	23	195
J	1	-	1	-	-	2	551
K	-	1	-	1	-	2	7,542
L	2	-	1	-	-	3	58
M	7	1	-	-	-	8	36
N	17	3	8	1	-	29	7,882
O	-	-	-	-	-	-	-
P	1	1	1	-	-	3	25
Q	2	1	-	-	-	3	57
R	4	-	-	-	-	4	20
S	1	-	-	-	-	1	2
T	-	-	-	-	-	-	-
U	-	-	-	-	-	-	-
<b>Totaal/ Total</b>	<b>682</b>	<b>102</b>	<b>72</b>	<b>6</b>	<b>-</b>	<b>862</b>	<b>64,114</b>

*Noot/Note: Bedrijfstak volgens ISIC Revisie 4/ Type of Activity according to ISIC, Revision 4*

**Bron : Ministerie van Arbeid, Medisch Bureau**

**Source : Ministry of Labour, Medical Bureau**

**Tabel 8.4c1: Ongevallen geassocieerd naar ISIC hoofdgroep en naar werktuig waarmee het ongeval plaats vond, 2017**

**Table 8.4c1: Accidents Classified by ISIC Main Group and by Tools which caused the Accidents, 2017**

Hoofdgroep / Main Group (ISIC Revision 4)	Type ongeval (werktuig) / Type of Accidents (Tools)							Totaal/ Total
	Machines / Engines	Transportmiddelen en hefwerktuigen / Vehicles and Lifting Tools	Andere werktuigen / Other Tools	Materialen, stoffen en stralingen/ Materials, substances and Radiations	Werkomgeving / Work Environments	Andere zaken, niet elders geassocieerd / Other Matters, not classified elsewhere	Onbekend / Unknown	
A	12	54	69	62	75	13	-	285
B	3	1	5	8	4	3	-	24
C	12	18	17	56	41	6	-	150
D	-	-	2	5	11	8	-	26
E	-	5	-	6	1	-	-	12
F	20	6	11	40	29	2	-	108
G	2	4	4	18	37	3	-	68
H	2	4	1	18	16	-	-	41
I	-	1	4	6	15	1	-	27
J	-	-	-	1	2	2	-	5
K	-	-	-	1	2	-	-	3
L	-	-	-	-	-	-	-	-
M	-	1	1	-	1	3	-	6
N	1	1	2	4	9	-	-	17
O	-	-	-	-	-	-	-	-
P	-	-	-	1	-	-	-	1
Q	-	-	1	3	1	-	-	5
R	-	-	-	-	1	-	-	1
S	-	-	1	-	-	-	-	1
T	-	-	-	-	-	-	-	-
U	-	-	-	-	-	-	-	-
<b>Totaal/ Total</b>	<b>52</b>	<b>95</b>	<b>118</b>	<b>229</b>	<b>245</b>	<b>41</b>	<b>-</b>	<b>780</b>

*Noot/Note: Bedrijfstak volgens ISIC Revisie 4 / Type of Activity according to ISIC, Revision 4*

**Bron : Ministerie van Arbeid, Medisch Bureau**

**Source : Ministry of Labour, Medical Bureau**

**Tabel 8.4c2: Ongevallen geassocieerd met ISIC hoofdgroep en naar werktuig waarmee het ongeval plaats vond, 2018**

**Table 8.4c2: Accidents Classified by ISIC Main Group and by Tools which caused the Accidents, 2018**

Hoofdgroep / Main Group (ISIC Revision 4)	Type ongeval (werktuig) / Type of Accidents (Tools)							Totaal/ Total
	Machines / Engines	Transportmiddelen en hefwerktuigen / Vehicles and Lifting Tools	Andere werktuigen / Other Tools	Materialen, stoffen en stralingen/ Materials, substances and Radiations	Werkomgeving / Work Environments	Andere zaken, niet elders geassocieerd / Other Matters, not classified elsewhere	Onbekend / Unknown	
A	8	71	65	78	71	21	-	314
B	3	3	1	18	14	4	2	45
C	24	7	15	75	63	5	1	190
D	1	2	3	2	6	3	-	17
E	-	5	1	2	5	-	-	13
F	6	5	8	36	43	2	1	101
G	2	7	9	21	47	3	-	89
H	1	4	3	1	6	-	-	15
I	-	1	-	10	12	-	-	23
J	-	1	-	-	1	-	-	2
K	-	-	-	-	2	-	-	2
L	-	-	-	3	-	-	-	3
M	-	2	-	1	1	4	-	8
N	1	1	1	7	16	2	1	29
O	-	-	-	-	-	-	-	-
P	-	-	-	-	3	-	-	3
Q	-	-	-	-	3	-	-	3
R	-	-	-	1	3	-	-	4
S	1	-	-	-	-	-	-	1
T	-	-	-	-	-	-	-	-
U	-	-	-	-	-	-	-	-
<b>Totaal/ Total</b>	<b>47</b>	<b>109</b>	<b>106</b>	<b>255</b>	<b>296</b>	<b>44</b>	<b>5</b>	<b>862</b>

*Noot/Note: Bedrijfstak volgens ISIC Revisie 4 / Type of Activity according to ISIC, Revision 4*

**Bron : Ministerie van Arbeid, Medisch Bureau**

**Source : Ministry of Labour, Medical Bureau**

Tabel 8.4d1: Ongevallen geassocieerd met ISIC hoofdgroep en naar getroffen lichaamsdeel, 2017

Table 8.4d1: Accidents Classified by ISIC Main Group and by Hit Part of the Body, 2017

Hoofdgroep / Main Group (ISIC Revision 4)	Getroffen lichaamsdeel / Hit Part of the Body									Totaal/ Total
	Hoofd / Head	Hals/ Neck	Romp / Trunk	Boven ledematen/ Upper Limbs	Onder ledematen / Lower Limbs	Multiple Locaties/ Multiple Locations	Algemene Locaties/ Multiple Locations	Niet nader gespecificeerd/ No Specifications further	Onbekend / Unknown	
A	35	2	25	84	86	52	-	1	-	285
B	6	-	1	11	4	2	-	-	-	24
C	15	-	7	59	45	21	1	2	-	150
D	4	2	-	7	11	2	-	-	-	26
E	1	-	1	4	4	2	-	-	-	12
F	19	2	2	52	18	14	-	1	-	108
G	7	1	5	20	19	14	-	2	-	68
H	5	1	3	15	5	11	-	1	-	41
I	3	-	-	15	3	6	-	-	-	27
J	-	-	-	-	5	-	-	-	-	5
K	-	-	1	1	-	1	-	-	-	3
L	-	-	-	-	-	-	-	-	-	-
M	1	-	-	2	1	2	-	-	-	6
N	2	-	1	1	5	6	1	1	-	17
O	-	-	-	-	-	-	-	-	-	-
P	-	-	-	-	1	-	-	-	-	1
Q	2	-	1	1	-	1	-	-	-	5
R	-	-	-	-	1	-	-	-	-	1
S	1	-	-	-	-	-	-	-	-	1
T	-	-	-	-	-	-	-	-	-	-
U	-	-	-	-	-	-	-	-	-	-
<b>Totaal/ Total</b>	<b>101</b>	<b>8</b>	<b>47</b>	<b>272</b>	<b>208</b>	<b>134</b>	<b>2</b>	<b>8</b>	<b>-</b>	<b>780</b>

Noot/Note: Bedrijfstak volgens ISIC Revisie 4 / Type of Activity according to ISIC, Revision 4

Bron : Ministerie van Arbeid, Medisch Bureau

Source : Ministry of Labour, Medical Bureau

Tabel 8.4d2: Ongevallen geassocieerd met ISIC hoofdgroep en naar getroffen lichaamsdeel, 2018

Table 8.4d2: Accidents Classified by ISIC Main Group and by Hit Part of the Body, 2018

Hoofdgroep / Main Group (ISIC Revision 4)	Getroffen lichaamsdeel / Hit Part of the Body									Totaal/ Total
	Hoofd / Head	Hals/ Neck	Romp / Trunk	Boven ledematen/ Upper Limbs	Onder ledematen / Lower Limbs	Multiple Locaties/ Multiple Locations	Algemene Locaties/ Multiple Locations	Niet nader gespecificeerd/ No Specifications further	Onbekend / Unknown	
A	42	1	27	100	92	50	1	1	-	314
B	9	-	2	11	8	8	1	6	-	45
C	26	-	9	79	61	15	-	-	-	190
D	-	-	2	7	4	3	-	1	-	17
E	2	-	-	2	6	2	1	-	-	13
F	12	-	7	38	25	18	-	1	-	101
G	7	-	3	25	39	12	-	3	-	89
H	2	-	-	8	2	3	-	-	-	15
I	2	-	-	6	9	6	-	-	-	23
J	-	-	-	-	1	1	-	-	-	2
K	-	-	1	-	1	-	-	-	-	2
L	-	-	-	2	1	-	-	-	-	3
M	4	-	1	-	2	1	-	-	-	8
N	7	-	-	9	8	4	-	1	-	29
O	-	-	-	-	-	-	-	-	-	-
P	1	-	-	-	2	-	-	-	-	3
Q	-	-	-	1	1	1	-	-	-	3
R	-	-	1	-	2	1	-	-	-	4
S	-	-	-	1	-	-	-	-	-	1
T	-	-	-	-	-	-	-	-	-	-
U	-	-	-	-	-	-	-	-	-	-
<b>Totaal/ Total</b>	<b>114</b>	<b>1</b>	<b>53</b>	<b>289</b>	<b>264</b>	<b>125</b>	<b>3</b>	<b>13</b>	<b>-</b>	<b>862</b>

Noot/Note: Bedrijfstak volgens ISIC Revisie 4 / Type of Activity according to ISIC, Revision 4

Bron : Ministerie van Arbeid, Medisch Bureau

Source : Ministry of Labour, Medical Bureau

Tabel 8.4e1: Ongevallen geassocieerd naar ISIC hoofdgroep en aard van letsel, 2017

Table 8.4e1: Accidents Classified by ISIC Main Group and Kind of Injury, 2017

Hoofdgroep / Main Group (ISIC Revision 4)	Aard van letsel / Kind of Injury									
	Fracturen / Fractures	Dislocatie, ontwrichting en Luxatie / Dislocation	Verstuiking, verrekking / Sprain, Strain	Stomp, trauma en inwendige letsels/ Punch, Trauma and Internal injuries	Amputatie / Amputation	Open wond / Open Wound	Oppervlakkige verwondingen / Superficial Injuries	Kneuzing / Contusion	Brandwonden/ Burns	Sub totaal/ Sub Total
A	14	1	9	7	-	87	47	90	1	256
B	3	-	1	-	-	6	9	4	-	23
C	18	1	6	-	-	40	21	41	3	130
D	2	-	2	-	-	7	6	6	1	24
E	2	-	-	1	-	4	3	1	-	11
F	21	-	3	2	-	32	17	16	5	96
G	7	2	2	-	-	9	11	23	-	54
H	7	-	1	-	-	3	14	6	1	32
I	1	-	1	1	-	9	2	6	4	24
J	-	-	1	-	-	2	1	1	-	5
K	-	-	-	-	-	1	1	1	-	3
L	-	-	-	-	-	-	-	-	-	-
M	1	-	-	-	-	1	2	1	-	5
N	2	-	-	1	-	5	1	6	-	15
O	-	-	-	-	-	-	-	-	-	-
P	1	-	-	-	-	-	-	-	-	1
Q	1	-	-	-	-	-	2	1	1	5
R	-	-	-	-	-	-	-	1	-	1
S	-	-	-	-	-	1	-	-	-	1
T	-	-	-	-	-	-	-	-	-	-
U	-	-	-	-	-	-	-	-	-	-
<b>Totaal/ Total</b>	<b>80</b>	<b>4</b>	<b>26</b>	<b>12</b>	<b>-</b>	<b>207</b>	<b>137</b>	<b>204</b>	<b>16</b>	<b>686</b>

Noot/Note: Bedrijfstak volgens ISIC Revisie 4 / Type of Activity according to ISIC, Revision 4

Bron : Ministerie van Arbeid, Medisch Bureau

Source : Ministry of Labour, Medical Bureau

**Tabel 8.4e1: Ongevallen geassocieerd naar ISIC hoofdgroep en aard van letsel, 2017 (vervolg)**

**Table 8.4e1: Accidents Classified by ISIC Main Group and Kind of Injury, 2017 (continued)**

Hoofdgroep / Main Group (ISIC Revision 4)	Aard van letsel / Kind of Injury									
	Sub totaal/ Sub Total	Acute vergiftiging / Acute Toxication	Effecten van het weer / Weather Conditions	Ademnood / Shortage of breath	Effecten van elektrische stroom / Effects of Electricity	Effecten van stralingen / Effects of Radiations	Multiple letsels/ Multiple Injuries	Niet nader gespecificeerde letsels / Not further classified Injuries	onbekend / Unknown	Totaal / Total
A	256	4	-	1	-	-	22	2	-	285
B	23	-	-	-	-	-	1	-	-	24
C	130	2	-	-	-	-	10	8	-	150
D	24	-	-	-	-	-	1	1	-	26
E	11	-	1	-	-	-	-	-	-	12
F	96	-	-	-	2	-	7	3	-	108
G	54	-	-	-	1	-	7	6	-	68
H	32	-	-	-	-	-	6	3	-	41
I	24	1	-	-	-	-	1	1	-	27
J	5	-	-	-	-	-	-	-	-	5
K	3	-	-	-	-	-	-	-	-	3
L	-	-	-	-	-	-	-	-	-	-
M	5	-	-	-	-	-	1	-	-	6
N	15	1	-	-	-	-	-	1	-	17
O	-	-	-	-	-	-	-	-	-	-
P	1	-	-	-	-	-	-	-	-	1
Q	5	-	-	-	-	-	-	-	-	5
R	1	-	-	-	-	-	-	-	-	1
S	1	-	-	-	-	-	-	-	-	1
T	-	-	-	-	-	-	-	-	-	-
U	-	-	-	-	-	-	-	-	-	-
<b>Totaal/ Total</b>	<b>686</b>	<b>8</b>	<b>1</b>	<b>1</b>	<b>3</b>	<b>-</b>	<b>56</b>	<b>25</b>	<b>-</b>	<b>780</b>

*Noot/Note: Bedrijfstak volgens ISIC Revisie 4 / Type of Activity according to ISIC, Revision 4*

**Bron** : Ministerie van Arbeid, Medisch Bureau

**Source** : Ministry of Labour, Medical Bureau

Tabel 8.4e2: Ongevallen geassocieerd naar ISIC hoofdgroep en aard van letsel, 2018

Table 8.4e2: Accidents Classified by ISIC Main Group and Kind of Injury, 2018

Hoofdgroep / Main Group (ISIC Revision 4)	Aard van letsel / Kind of Injury									
	Fracturen / Fractures	Dislocatie, ontwrichting en Luxatie / Dislocation	Verstuiking, verrekking / Sprain, Strain	Stomp, trauma en inwendige letsels/ Punch, Trauma and Internal injuries	Amputatie / Amputation	Open wond / Open Wound	Oppervlakkige verwondingen / Superficial Injuries	Kneuzing / Contusion	Brandwonden/ Burns	Sub totaal/ Sub Total
A	11	4	15	2	1	84	56	113	3	289
B	2	-	1	-	-	8	8	15	3	37
C	22	-	8	-	1	55	30	66	5	187
D	-	-	-	1	-	5	-	7	2	15
E	3	-	-	-	-	2	1	5	-	11
F	22	1	2	-	-	23	11	36	2	97
G	20	-	5	1	-	11	11	35	-	83
H	1	-	2	-	-	4	3	5	-	15
I	5	-	-	-	-	4	4	8	2	23
J	1	-	-	-	-	-	1	-	-	2
K	1	-	1	-	-	-	-	-	-	2
L	1	-	-	-	-	1	1	-	-	3
M	1	-	1	-	-	-	4	2	-	8
N	6	1	1	-	-	5	6	7	-	26
O	-	-	-	-	-	-	-	-	-	-
P	1	-	-	-	-	1	-	1	-	3
Q	1	1	-	-	-	-	-	1	-	3
R	-	-	-	-	-	1	1	2	-	4
S	-	-	-	-	-	1	-	-	-	1
T	-	-	-	-	-	-	-	-	-	-
U	-	-	-	-	-	-	-	-	-	-
<b>Totaal/ Total</b>	<b>98</b>	<b>7</b>	<b>36</b>	<b>4</b>	<b>2</b>	<b>205</b>	<b>137</b>	<b>303</b>	<b>17</b>	<b>809</b>

Noot/Note: Bedrijfstak volgens ISIC Revisie 4 / Type of Activity according to ISIC, Revision 4

Bron : Ministerie van Arbeid, Medisch Bureau

Source : Ministry of Labour, Medical Bureau



**Tabel 8.4e2: Ongevallen geassocieerd naar ISIC hoofdgroep en aard van letsel, 2018 (vervolg)**

**Table 8.4e2: Accidents Classified by ISIC Main Group and Kind of Injury, 2018 (continued)**

Hoofdgroep / Main Group (ISIC Revision 4)	Aard van letsel / Kind of Injury									
	Sub totaal/ Sub Total	Acute vergiftiging / Acute Toxication	Effecten van het weer / Weather Conditions	Ademnood / Shortage of breath	Effecten van elektrische stroom / Effects of Electricity	Effecten van stralingen / Effects of Radiations	Multiple letsels/ Multiple Injuries	Niet nader gespecificeerde letsels / Not further classified Injuries	onbekend / Unknown	Totaal / Total
A	289	10	-	-	1	-	12	2	-	314
B	37	1	-	-	-	-	-	7	-	45
C	187	-	-	-	-	-	2	1	-	190
D	15	-	-	-	1	-	-	1	-	17
E	11	-	-	-	-	-	1	1	-	13
F	97	-	1	-	-	-	2	1	-	101
G	83	-	-	-	-	-	3	3	-	89
H	15	-	-	-	-	-	-	-	-	15
I	23	-	-	-	-	-	-	-	-	23
J	2	-	-	-	-	-	-	-	-	2
K	2	-	-	-	-	-	-	-	-	2
L	3	-	-	-	-	-	-	-	-	3
M	8	-	-	-	-	-	-	-	-	8
N	26	-	-	1	-	-	-	2	-	29
O	0	-	-	-	-	-	-	-	-	-
P	3	-	-	-	-	-	-	-	-	3
Q	3	-	-	-	-	-	-	-	-	3
R	4	-	-	-	-	-	-	-	-	4
S	1	-	-	-	-	-	-	-	-	1
T	-	-	-	-	-	-	-	-	-	-
U	-	-	-	-	-	-	-	-	-	-
<b>Totaal/ Total</b>	<b>809</b>	<b>11</b>	<b>1</b>	<b>1</b>	<b>2</b>	<b>-</b>	<b>20</b>	<b>18</b>	<b>-</b>	<b>862</b>

*Noot/Note: Bedrijfstak volgens ISIC Revisie 4 / Type of Activity according to ISIC, Revision 4*

**Bron** : Ministerie van Arbeid, Medisch Bureau

**Source** : Ministry of Labour, Medical Bureau



Foto/ Photo: [https://www.ilo.org/global/standards/WCMS\\_618560/lang--en/index.htm](https://www.ilo.org/global/standards/WCMS_618560/lang--en/index.htm)

# ONDERWIJS



# EDUCATION

*Foto/ Photo: Mw/Ms. Defny A. Geldorp*

Tot.lln / Pup.	= Totaal aantal Leerlingen	/ Total Number of Pupils
Zit. / Rep.	= Zittenblijvers	/ Repeaters
Resp School	= Respons School	/ Response School
j/y	= Jaar	/ Year
K.O.	= Kleuteronderwijs	/ Pre-Primary School
G.L.O.	= Gewoon Lager Onderwijs	/ Primary School
L.B.O.	= Lager Beroeps Onderwijs	/ Junior Secondary Vocational School
M.U.L.O.	= Meer Uitgebreid Lager Onderwijs	/ Junior Secondary General School
VOJ	= Voortgezet Onderwijs op Junioren niveau	/ Junior Secondary Level Education
V.O.S.	= Voortgezet Onderwijs op Senioren niveau	/ Senior Secondary Education
V.W.M.K.O	= Voorbereidend Wetenschappelijk Middelbaar en Kweekschool Onderwijs	/ Pre-University and Teacher Training College
-V.W.O.	= Voorbereidend Wetenschappelijk Onderwijs	/ Senior Secondary-General Academic Education
-H.A.V.O.	= Hoger Algemeen Vormend Onderwijs	/ Senior Secondary-General Education
-N.A.T.I.N.	= Natuur Technisch Instituut	/ Senior Secondary-Technical College
H.N.H.S	= Henry Noer Hassankhan Scholengemeenschap	/ Henry Noer Hassankhan Schools Community
I.M.E.A.O.	= Instituut voor Middelbaar Economisch en Administratief Onderwijs	/ Institute for Secondary Economic and Administrative Education
C.P.I.	= Christelijke Pedagogische Instituut	/ Christian Pedagogical Institute
S.P.I.	= Surinaamse Pedagogische Instituut	/ Surinamese Pedagogical Institute
A.M.S.	= Algemene Middelbare School	/ Algemene Middelbare School

M.B.O.	= Middelbaar Beroepsgericht Onderwijs	/ Intermediate Vocational Education
AdeK Univ.	= Anton de Kom Universiteit van Suriname	/ Anton de Kom University of Suriname
I.O.L.	= Instituut voor de Opleiding van Leraren	/ Institute for Advanced Teacher Training
P.T.C.	= Poly Technische College	/ Poly Technical College
L.O.B.O.	= Lerarenopleiding voor Beroepsgericht Onderwijs	/ Training College for Teachers for Vocational Schools
A.H.K.C.O.	= Akademie voor Hoger Kunst- en Cultuur Onderwijs	/ Academy for Higher Arts and Cultural Studies
UNASAT	= University of Applied Science and Technology Suriname	/ University of Applied Science and Technology Suriname
Kl.6 over	= Deze studenten zijn niet geslaagd voor de G.L.O.-6 toets, maar zijn jong genoeg om de G.L.O. 6 <sup>e</sup> klas over te doen en kunnen opnieuw deelnemen aan de toets	/ These students failed the G.L.O.- 6 test, but can retake it and are young enough to repeat G.L.O.- grade 6
Schooladv.	= Deze studenten slaagden met lage cijfers voor de toets. De school kan hen adviseren een lagere technische beroepsopleiding te volgen	/ These students received low pass marks, the school can advise them to follow a lower technical junior secondary option
Kl.6 S adv.	= Deze studenten zijn niet geslaagd, maar kunnen de G.L.O.- toets opnieuw maken. Zij zijn reeds 13 jaren oud, maar nog geen 14, waardoor zij de 6 <sup>e</sup> klas kunnen overdoen of het advies kunnen krijgen een lagere technische beroepsopleiding te volgen.	/ Students failed the G.L.O.-6 test, but can retake it. These students are older than 13 but not yet 14, so they can repeat grade 6 or the school can advise them to follow lower technical junior secondary option
LBO/ORT	= Lager Beroeps Onderwijs / Oriëntatie jaar	/ Junior Secondary Vocational school / Orientation year

## 9. Onderwijs

De volgende bijzonderheden zijn te halen uit het hoofdstuk Onderwijs:

- Het aantal inschrijvingen van zowel KO leerlingen als GLO leerlingen is in het schooljaar 2017/2018 gedaald in vergelijking met het voorgaande schooljaar. In het schooljaar 2016/2017 waren er landelijk 18,428 KO inschrijvingen. Dit aantal is gedaald naar 18,005 voor het schooljaar 2017/2018. De grootste dalingen zien we in de distrikten Para, Brokopondo en Sipaliwini.

In het schooljaar 2016/2017 waren er landelijk 69,947 GLO inschrijvingen. Dit aantal is gedaald naar 69,088 voor het schooljaar 2017/2018. De grootste dalingen zien we in de distrikten Paramaribo en Saramacca.

- Bij de landelijke GLO resultaten per klas, zien we dat voor alle klassen, behalve de zesde klas, het zittenblijvers percentage in het schooljaar 2017/2018 verbeterd is ten opzichte van 2016/2017. Alleen voor de zesde klas zien we dat het zittenblijvers percentage van 2016/2017 20.1 is gestegen naar 23.0 in 2017/2018.
- Het slagingspercentage van de leerlingen die hebben deelgenomen aan de GLO toets is van 61 voor het schooljaar 2016/2017 gedaald naar 56 voor het schooljaar 2017/2018. Voor het schooljaar 2016/2017 was 93.5% van de geslaagden voor het MULO en 6.5% van de geslaagden was voor het LBO. Voor het schooljaar 2017/2018 waren de percentages voor de geslaagden als volgt: 93.8 voor het MULO en 6.2 voor het LBO.
- Het slagingspercentage van de leerlingen die hebben deelgenomen aan het MULO eindexamen is van 56.9 voor het schooljaar 2016/2017 verbeterd naar 62.5 voor het schooljaar 2017/2018.
- Voor het schooljaar 2017/2018 merken we landelijk een daling in het aantal ingeschrevenen voor het VOJ en VOS (VWMKO scholen) vergeleken met het voorgaande schooljaar.

## 9. Education

The following details can be found in the chapter regarding Education:

- Enrollment of both KO students and GLO students decreased in the school year 2017/2018 compared to the previous school year. In the school year 2016/2017 nationwide, there were 18,428 KO students enrolled. This number dropped to 18,005 for the school year 2017/2018. We notice the heaviest falls in the districts of Para, Brokopondo and Sipaliwini.

In the school year 2016/2017 nationwide, there were 69,947 GLO students enrolled. This number dropped to 69,088 for the school year 2017/2018. We notice the heaviest drop in the districts of Paramaribo and Saramacca.

- Looking at the the national GLO results per grade, we see that for all grades, except for the sixth grade, the “repeaters” percentage has improved in the school year 2017/2018 compared to 2016/2017. Only for the sixth grade we see that the “repeaters” percentage of 2016/2017 has increased from 20.1 to 23.0 in 2017/2018.
- The success rate of the students who participated in the GLO exam decreased from 61 for the school year 2016/2017 to 56 for the school year 2017/2018. For the school year 2016/2017, 93.5% of those who passed were for MULO level and 6.5% were for LBO level. For the school year 2017/2018, the percentages for graduates were as follow: 93.8 for MULO and 6.2 for LBO.
- The success rate of the students who participated in the MULO final exam has improved from 56.9 for the school year 2016/2017 to 62.5 for the school year 2017/2018.
- For the 2017/2018 school year we notice a nationwide decrease in the number of enrolled in VOJ and VOS (VWMKO schools) compared to the previous school year.

**Tabel 9.1a : Totaal aantal ingeschreven KO leerlingen en aantal scholen naar ressort per district, klas en geslacht, schooljaar 2016/2017 (1) #**

**Table 9.1a : Total Number of Enrolled KO Pupils and Number of Schools by Ressort per District, Class and Sex, School Year 2016/2017 (1) #**

District / Ressort	Kleuter A		Kleuter B		Totaal M+V/ Total M+ F	Aantal scholen/ Number of Schools	Resp scholen/ Response Schools
	M / M	V / F	M / M	V / F			
Blauwgrond	126	99	99	85	<b>409</b>	6	6
Rainville	344	318	292	317	<b>1,271</b>	18	17
Munder	99	88	103	80	<b>370</b>	6	6
Centrum	412	378	420	387	<b>1,597</b>	21	20
Beekhuizen	257	238	209	178	<b>882</b>	14	13
Weg naar Zee	69	78	59	36	<b>242</b>	3	3
Welgelegen	98	77	74	71	<b>320</b>	4	4
Tammenga	87	86	72	66	<b>311</b>	6	4
Flora	86	85	50	81	<b>302</b>	5	5
Latour	312	320	314	279	<b>1,225</b>	13	13
Pontbuiten	110	99	103	88	<b>400</b>	7	7
Livorno	123	109	98	95	<b>425</b>	6	6
<b>District Paramaribo</b>	<b>2,123</b>	<b>1,975</b>	<b>1,893</b>	<b>1,763</b>	<b>7,754</b>	<b>109</b>	<b>104</b>
Kwatta	155	138	137	126	<b>556</b>	7	7
Saramaccapolder	65	56	66	53	<b>240</b>	4	4
Koewarasan	308	266	273	257	<b>1,104</b>	10	10
De Nieuwe Grond	233	249	228	230	<b>940</b>	12	12
Lelydorp	263	213	268	241	<b>985</b>	12	12
Houttuin	88	94	81	89	<b>352</b>	5	5
Domburg	38	41	41	51	<b>171</b>	4	4
<b>District Wanica</b>	<b>1,150</b>	<b>1,057</b>	<b>1,094</b>	<b>1,047</b>	<b>4,348</b>	<b>54</b>	<b>54</b>

*Bron : Ministerie van Onderwijs, Wetenschap en Cultuur, afdeling Onderzoek en Planning  
Source : Ministry of Education, Science and Culture, Section of Research and Planning*

**Tabel 9.1a : Totaal aantal ingeschreven KO leerlingen en aantal scholen naar ressort per district, klas en geslacht, schooljaar 2016/2017 (2) #**

**Table 9.1a : Total Number of Enrolled KO Pupils and Number of Schools by Ressort per District, Class and Sex, School Year 2016/2017 (2) #**

District / Ressort	Kleuter A		Kleuter B		Totaal M+V/ Total M+F	Aantal scholen/ Number of Schools	Resp scholen/ Response Schools
	M / M	V / F	M / M	V / F			
Wageningen	23	16	22	14	75	4	4
Groot Henar	23	23	18	23	87	2	2
Oostelijke Polder	34	25	38	33	130	5	5
Nieuw Nickerie	96	64	102	100	362	8	8
Westelijke Polder	51	51	63	68	233	7	7
<b>District Nickerie</b>	<b>227</b>	<b>179</b>	<b>243</b>	<b>238</b>	<b>887</b>	<b>26</b>	<b>26</b>
Welgelegen	8	5	10	19	42	2	2
Totness	10	3	7	6	26	1	1
Johanna Maria	4	7	2	4	17	1	1
<b>District Coronie</b>	<b>22</b>	<b>15</b>	<b>19</b>	<b>29</b>	<b>85</b>	<b>4</b>	<b>4</b>
Calcutta	15	11	10	13	49	3	2
Tijgerkreek	20	25	19	20	84	2	2
Groningen	8	12	13	6	39	3	3
Kampong Baroe	16	16	13	16	61	2	2
Wayamboweg	1	0	2	1	4	2	2
Jarikaba	56	39	37	26	158	3	2
<b>District Saramacca</b>	<b>116</b>	<b>103</b>	<b>94</b>	<b>82</b>	<b>395</b>	<b>15</b>	<b>13</b>

*Bron : Ministerie van Onderwijs, Wetenschap en Cultuur, afdeling Onderzoek en Planning*

*Source : Ministry of Education, Science and Culture, Section of Research and Planning*



**Tabel 9.1a : Totaal aantal ingeschreven KO leerlingen en aantal scholen naar ressort per district, klas en geslacht, schooljaar 2016/2017 (3) #**

**Table 9.1a : Total Number of Enrolled KO Pupils and Number of Schools by Ressort per District, Class and Sex, School Year 2016/2017 (3) #**

District / Ressort	Kleuter A		Kleuter B		Totaal M+V/ Total M+F	Aantal scholen/ Number of Schools	Resp scholen/ Response Schools
	M / M	V / F	M / M	V / F			
Margaretha	2	2	9	6	19	2	2
Bakkie	1	-	1	5	7	2	2
Nieuw Amsterdam	39	46	39	40	164	3	3
Alkmaar	30	45	35	36	146	5	5
Tamanredjo	78	54	71	74	277	5	5
Meerzorg	93	100	81	90	364	6	6
<b>District Commewijne</b>	<b>243</b>	<b>247</b>	<b>236</b>	<b>251</b>	<b>977</b>	<b>23</b>	<b>23</b>
Moengo	104	104	118	122	448	11	11
Wanhatti	5	2	3	2	12	2	2
Galibi	4	5	4	3	16	1	1
Moengo Tapu	-	-	-	-	-	1	1
Albina	39	23	67	55	184	6	6
Patamacca	-	-	-	-	-	2	1
<b>District Marowijne</b>	<b>152</b>	<b>134</b>	<b>192</b>	<b>182</b>	<b>660</b>	<b>23</b>	<b>22</b>
Bigi Poika	6	6	3	2	17	1	1
Carolina	1	5	2	2	10	1	1
Para Noord	122	127	75	99	423	4	4
Para Oost	209	168	107	110	594	8	8
Para Zuid	114	113	64	60	351	5	5
<b>District Para</b>	<b>452</b>	<b>419</b>	<b>251</b>	<b>273</b>	<b>1,395</b>	<b>19</b>	<b>19</b>

*Bron : Ministerie van Onderwijs, Wetenschap en Cultuur, afdeling Onderzoek en Planning  
Source : Ministry of Education, Science and Culture, Section of Research and Planning*

**Tabel 9.1a : Totaal aantal ingeschreven KO leerlingen en aantal scholen naar ressort per district, klas en geslacht, schooljaar 2016/2017 (4) #**

**Table 9.1a : Total Number of Enrolled KO Pupils and Number of Schools by Ressort per District, Class and Sex, School Year 2016/2017 (4) #**

District / Ressort	Kleuter A		Kleuter B		Totaal M+V/ Total M+F	Aantal scholen/ Number of Schools	Resp scholen/ Response Schools
	M / M	V / F	M / M	V / F			
Kwakoegrón	1	2	3	4	<b>10</b>	1	1
Marchalskreek	10	18	18	18	<b>64</b>	3	3
Klaaskreek	22	20	17	20	<b>79</b>	2	2
Brokopondo Centrum	46	38	63	66	<b>213</b>	5	5
Brownsweg	61	71	59	59	<b>250</b>	4	4
Sarakreek	38	36	13	19	<b>52</b>	1	1
<b>District Brokopondo</b>	<b>178</b>	<b>185</b>	<b>173</b>	<b>186</b>	<b>722</b>	<b>16</b>	<b>16</b>
Tapanahony	54	56	78	78	<b>266</b>	14	11
Boven Suriname	162	146	244	195	<b>747</b>	24	21
Boven Saramacca	3	2	5	7	<b>17</b>	1	1
Boven Coppename	7	6	6	4	<b>23</b>	3	3
Kabalebo	20	16	29	25	<b>90</b>	2	2
Coeroeni	12	15	22	13	<b>62</b>	2	2
<b>District Sipaliwini</b>	<b>258</b>	<b>241</b>	<b>384</b>	<b>322</b>	<b>1,205</b>	<b>46</b>	<b>40</b>
<b>Geheel Suriname/ General Total</b>	<b>4,921</b>	<b>4,555</b>	<b>4,579</b>	<b>4,373</b>	<b>18,428</b>	<b>335</b>	<b>321</b>

*Bron : Ministerie van Onderwijs, Wetenschap en Cultuur, afdeling Onderzoek en Planning  
Source : Ministry of Education, Science and Culture, Section of Research and Planning*

**Tabel 9.1b : Totaal aantal ingeschreven KO leerlingen, aantal leerkrachten en aantal scholen naar ressort per district, klas en geslacht, schooljaar 2017/2018 (1)**

**Table 9.1b : Total Number of Enrolled KO Pupils, Number of Teachers and Number of Schools by Ressort per District, Class and Sex, School Year 2017/2018 (1)**

District / Ressort	Kleuter A		Kleuter B		Totaal M+V/ Total M+ F	Aantal scholen/ Number of Schools	Resp scholen/ Response Schools	Leerkrachten/ Teachers	
	M / M	V / F	M / M	V / F				M / M	V / F
Blauwgrond	91	95	124	91	<b>401</b>	7	6	-	20
Rainville	262	252	345	323	<b>1,182</b>	20	17	1	55
Munder	87	92	92	102	<b>373</b>	6	6	-	20
Centrum	404	404	404	383	<b>1,595</b>	28	21	-	69
Beekhuizen	240	214	248	199	<b>901</b>	13	13	-	49
Weg naar Zee	58	64	61	54	<b>237</b>	3	3	-	14
Welgelegen	81	106	91	81	<b>359</b>	4	4	-	16
Tammenga	73	58	63	62	<b>256</b>	5	4	-	15
Flora	54	66	70	66	<b>256</b>	6	5	-	13
Latour	341	351	289	298	<b>1,279</b>	14	13	-	54
Pontbuiten	167	143	159	140	<b>609</b>	8	7	-	20
Livorno	107	78	109	91	<b>385</b>	6	6	1	19
<b>District Paramaribo</b>	<b>1,965</b>	<b>1,923</b>	<b>2,055</b>	<b>1,890</b>	<b>7,833</b>	<b>120</b>	<b>105</b>	<b>2</b>	<b>364</b>
Kwatta	167	174	125	132	<b>598</b>	8	7	-	29
Saramaccapolder	62	62	54	41	<b>219</b>	4	4	-	13
Koewarasan	263	273	291	256	<b>1,083</b>	11	10	-	48
De Nieuwe Grond	268	221	228	226	<b>943</b>	13	12	-	38
Lelydorp	205	233	235	210	<b>883</b>	12	12	-	44
Houttuin	118	82	99	105	<b>404</b>	5	5	-	18
Domburg	40	31	45	42	<b>158</b>	5	4	-	10
<b>District Wanica</b>	<b>1,123</b>	<b>1,076</b>	<b>1,077</b>	<b>1,012</b>	<b>4,288</b>	<b>58</b>	<b>54</b>	<b>-</b>	<b>200</b>

*Bron : Ministerie van Onderwijs, Wetenschap en Cultuur, afdeling Onderzoek en Planning  
Source : Ministry of Education, Science and Culture, Section of Research and Planning*

**Tabel 9.1b : Totaal aantal ingeschreven KO leerlingen, aantal leerkrachten en aantal scholen naar ressort per district, klas en geslacht, schooljaar 2017/ 2018 (2)**

**Table 9.1b : Total Number of Enrolled KO Pupils, Number of Teachers and Number of Schools by Resort per District, Class and Sex, School Year 2017/2018 (2)**

District / Ressort	Kleuter A		Kleuter B		Totaal M+V/ Total M+F	Aantal scholen/ Number of Schools	Resp scholen/ Response Schools	Leerkrachten/ Teachers	
	M / M	V / F	M / M	V / F				M / M	V / F
Wageningen	19	19	26	19	<b>83</b>	4	4	-	9
Groot Henar	20	21	24	21	<b>86</b>	3	2	-	5
Oostelijke Polder	38	38	39	24	<b>139</b>	6	5	-	12
Nieuw Nickerie	119	69	103	72	<b>363</b>	8	8	-	19
Westelijke Polder	57	52	49	54	<b>212</b>	10	7	-	16
<b>District Nickerie</b>	<b>253</b>	<b>199</b>	<b>241</b>	<b>190</b>	<b>883</b>	<b>31</b>	<b>26</b>	-	<b>61</b>
Welgelegen	12	11	6	6	<b>35</b>	1	1	-	<b>3</b>
Totness	9	8	8	3	<b>28</b>	1	1	-	2
Johanna Maria	5	4	6	7	<b>22</b>	2	2	-	1
<b>District Coronie</b>	<b>26</b>	<b>23</b>	<b>20</b>	<b>16</b>	<b>85</b>	<b>4</b>	<b>4</b>	-	<b>6</b>
Calcutta	12	10	11	9	42	3	3	-	4
Tijgerkreek	16	9	22	25	72	2	2	-	5
Groningen	28	21	18	28	95	3	3	-	5
Kampong Baroe	24	20	17	19	80	2	2	-	6
Wayamboweg	12	13	15	14	54	2	2	-	5
Jarikaba	38	31	44	25	138	3	3	-	5
<b>District Saramacca</b>	<b>130</b>	<b>104</b>	<b>127</b>	<b>120</b>	<b>481</b>	<b>15</b>	<b>15</b>	-	<b>30</b>

*Bron : Ministerie van Onderwijs, Wetenschap en Cultuur, afdeling Onderzoek en Planning*

*Source : Ministry of Education, Science and Culture, Section of Research and Planning*

**Tabel 9.1b : Totaal aantal ingeschreven KO leerlingen, aantal leerkrachten naar ressort, klas en geslacht per district en aantal leerkrachten en scholen, schooljaar 2017/2018 (3)**

**Table 9.1b : Total Number of Enrolled KO Pupils, Number of Teachers by Ressort, Class and Sex per District and Number of Teachers and Schools, School Year 2017/2018 (3)**

District / Ressort	Kleuter A		Kleuter B		Totaal M+V/ Total M+F	Aantal scholen/ Number of Schools	Resp scholen/ Response Schools	Leerkrachten/ Teachers	
	M / M	V / F	M / M	V / F				M / M	V / F
Margaretha	2	7	2	3	14	2	1	-	3
Bakkie	2	-	1	-	3	2	2	-	3
Nieuw Amsterdam	45	55	38	47	185	3	3	-	10
Alkmaar	37	49	38	43	167	5	5	-	10
Tamanredjo	84	67	87	62	300	5	5	-	18
Meerzorg	78	75	70	75	298	7	6	1	17
<b>District Commewijne</b>	<b>248</b>	<b>253</b>	<b>236</b>	<b>230</b>	<b>967</b>	<b>24</b>	<b>22</b>	<b>1</b>	<b>61</b>
Moengo	108	101	128	116	453	12	11	-	22
Wanhatti	4	4	5	3	16	2	2	-	1
Galibi	-	3	4	4	11	1	1	-	1
Moengo Tapu	-	-	5	4	9	1	1	-	2
Albina	54	55	58	46	213	6	6	-	12
Patamacca	-	-	-	-	-	2	-	-	-
<b>District Marowijne</b>	<b>166</b>	<b>163</b>	<b>200</b>	<b>173</b>	<b>702</b>	<b>24</b>	<b>21</b>	<b>-</b>	<b>38</b>
Bigi Poika	4	3	2	3	12	1	1	-	1
Carolina	-	-	2	5	7	1	1	-	1
Para Noord	83	78	64	62	287	4	4	-	14
Para Oost	105	81	124	92	402	9	8	-	22
Para Zuid	60	76	82	71	289	6	5	-	13
<b>District Para</b>	<b>252</b>	<b>238</b>	<b>274</b>	<b>233</b>	<b>997</b>	<b>21</b>	<b>19</b>	<b>-</b>	<b>51</b>

*Bron : Ministerie van Onderwijs, Wetenschap en Cultuur, afdeling Onderzoek en Planning*

*Source : Ministry of Education, Science and Culture, Section of Research and Planning*

**Tabel 9.1b : Totaal aantal ingeschreven KO leerlingen, aantal leerkrachten naar ressort, klas en geslacht per district en aantal leerkrachten en scholen, schooljaar 2017/2018 (4)**

**Table 9.1b : Total Number of Enrolled KO Pupils, Number of Teachers by Ressort, Class and Sex per District and Number of Teachers and Schools, School Year 2017/2018 (4)**

District / Ressort	Kleuter A		Kleuter B		Totaal M+V/ Total M+F	Aantal scholen/ Number of Schools	Resp scholen/ Response Schools	Leerkrachten/ Teachers	
	M / M	V / F	M / M	V / F				M / M	V / F
Kwakoegron	2	1	1	2	6	1	1	-	1
Marchalskreek	18	21	12	21	72	3	3	-	3
Klaaskreek	30	14	28	21	93	2	2	-	5
Brokopondo Centrum	42	42	47	42	173	5	5	-	16
Brownsweg	44	48	68	73	233	4	4	-	6
Sarakreek	22	19	15	14	70	1	1	-	4
<b>District Brokopondo</b>	<b>158</b>	<b>145</b>	<b>171</b>	<b>173</b>	<b>647</b>	<b>16</b>	<b>16</b>	<b>-</b>	<b>35</b>
Tapanahony	32	40	61	64	197	16	11	1	15
Boven Suriname	172	173	212	187	744	27	25	-	41
Boven Saramacca	3	7	5	3	18	4	3	-	4
Boven Coppename	2	2	6	7	17	3	3	1	4
Kabalebo	31	22	21	17	91	2	2	-	5
Coeroeni	14	10	14	17	55	2	2	1	5
<b>District Sipaliwini</b>	<b>254</b>	<b>254</b>	<b>319</b>	<b>295</b>	<b>1,122</b>	<b>54</b>	<b>46</b>	<b>3</b>	<b>74</b>
<b>Geheel Suriname/ General Total</b>	<b>4,575</b>	<b>4,378</b>	<b>4,720</b>	<b>4,332</b>	<b>18,005</b>	<b>367</b>	<b>328</b>	<b>6</b>	<b>920</b>

*Bron : Ministerie van Onderwijs, Wetenschap en Cultuur, afdeling Onderzoek en Planning*

*Source : Ministry of Education, Science and Culture, Section of Research and Planning*

**Tabel 9.1c : Totaal aantal ingeschreven GLO leerlingen naar ressort, klas en geslacht per district en aantal leerkrachten en scholen, schooljaar 2016/2017 (1) #**

**Table 9.1c : Number of Enrolled GLO Pupils by Ressort, Class and Sex per district and Number of Teachers and Schools, School Year 2016/2017 (1) #**

<b>District Paramaribo</b>						
<b>Ressort</b>	<b>Klasse / Class 1</b>		<b>Klasse / Class 2</b>		<b>Klasse / Class 3</b>	
	<b>M / M</b>	<b>V / F</b>	<b>M / M</b>	<b>V / F</b>	<b>M / M</b>	<b>V / F</b>
Blauwgrond	120	122	123	99	132	102
Rainville	378	357	338	336	364	335
Munder	349	341	386	328	394	334
Centrum	536	506	495	489	542	520
Beekhuizen	279	247	243	228	255	226
Weg naar Zee	73	53	64	51	60	48
Welgelegen	105	88	82	71	65	84
Tammenga	90	70	83	81	110	86
Flora	73	69	87	65	104	67
Latour	487	415	402	323	431	415
Pontbuiten	210	177	196	154	194	181
Livorno	121	120	136	112	130	102
<b>Totaal/Total</b>	<b>2,821</b>	<b>2,565</b>	<b>2,635</b>	<b>2,337</b>	<b>2,781</b>	<b>2,500</b>
<b>Ressort</b>	<b>Klasse / Class 4</b>		<b>Klasse / Class 5</b>		<b>Klasse / Class 6</b>	
	<b>M / M</b>	<b>V / F</b>	<b>M / M</b>	<b>V / F</b>	<b>M / M</b>	<b>V / F</b>
Blauwgrond	131	100	115	115	106	123
Rainville	342	344	323	325	378	347
Munder	393	327	354	277	365	353
Centrum	458	467	522	476	493	545
Beekhuizen	252	242	243	222	211	248
Weg naar Zee	63	54	53	46	62	58
Welgelegen	75	79	73	81	89	74
Tammenga	87	72	87	61	119	76
Flora	97	79	83	64	78	94
Latour	407	385	354	359	333	433
Pontbuiten	190	180	151	168	192	222
Livorno	134	109	118	92	114	115
<b>Totaal/ Total</b>	<b>2,629</b>	<b>2,438</b>	<b>2,476</b>	<b>2,286</b>	<b>2,540</b>	<b>2,688</b>
<b>Ressort</b>	<b>Totaal / Total</b>		<b>Leerkrachten / Teachers</b>		<b>Scholen / Schools</b>	
	<b>M / M + V / F</b>		<b>M / M</b>	<b>V / F</b>	<b>Totaal/Total</b>	<b>Response</b>
Blauwgrond	<b>1,388</b>		4	114	7	6
Rainville	<b>4,167</b>		14	300	20	20
Munder	<b>4,201</b>		4	101	6	6
Centrum	<b>6,049</b>		18	409	30	26
Beekhuizen	<b>2,896</b>		10	192	14	14
Weg naar Zee	<b>685</b>		1	59	3	3
Welgelegen	<b>966</b>		2	57	4	4
Tammenga	<b>1,022</b>		3	81	5	5
Flora	<b>960</b>		7	271	6	6
Latour	<b>4,744</b>		2	80	17	14
Pontbuiten	<b>2,215</b>		4	126	8	7
Livorno	<b>1,403</b>		5	85	6	6
<b>Totaal / Total Paramaribo</b>	<b>30,696</b>		<b>74</b>	<b>1,875</b>	<b>126</b>	<b>117</b>

*Bron : Ministerie van Onderwijs, Wetenschap en Cultuur, afdeling Onderzoek en Planning*

*Source : Ministry of Education, Science and Culture, Section Research and Planning*

**Tabel 9.1c : Totaal aantal ingeschreven GLO leerlingen naar ressort, klas en geslacht per district en aantal leerkrachten en scholen, schooljaar 2016/2017 (2) #**

**Table 9.1c : Number of Enrolled GLO Pupils by Ressort, Class and Sex per district and Number of Teachers and Schools, School Year 2016/2017 (2) #**

<b>District Wanica</b>						
<b>Ressort</b>	<b>Klasse / Class 1</b>		<b>Klasse / Class 2</b>		<b>Klasse / Class 3</b>	
	<b>M / M</b>	<b>V / F</b>	<b>M / M</b>	<b>V / F</b>	<b>M / M</b>	<b>V / F</b>
Kwatta	132	122	132	149	153	121
Saramaccapolder	70	70	70	68	82	71
Koewarasan	388	374	358	338	448	350
De Nieuwe Grond	258	235	264	235	247	277
Lelydorp	329	325	306	269	322	279
Houttuin	114	88	109	96	133	114
Domburg	51	46	60	53	53	49
<b>Totaal/ Total</b>	<b>1,342</b>	<b>1,260</b>	<b>1,299</b>	<b>1,208</b>	<b>1,438</b>	<b>1,261</b>
<b>Ressort</b>	<b>Klasse / Class 4</b>		<b>Klasse / Class 5</b>		<b>Klasse / Class 6</b>	
	<b>M / M</b>	<b>V / F</b>	<b>M / M</b>	<b>V / F</b>	<b>M / M</b>	<b>V / F</b>
Kwatta	136	130	129	128	125	131
Saramaccapolder	80	78	64	65	70	70
Koewarasan	387	338	323	343	290	339
De Nieuwe Grond	233	199	240	196	259	257
Lelydorp	288	276	284	272	330	344
Houttuin	117	109	93	86	75	101
Domburg	62	54	49	48	43	55
<b>Totaal/ Total</b>	<b>1,303</b>	<b>1,184</b>	<b>1,182</b>	<b>1,138</b>	<b>1,192</b>	<b>1,297</b>
<b>Ressort</b>	<b>Totaal / Total</b>		<b>Leerkrachten / Teachers</b>		<b>Scholen / Schools</b>	
	<b>M / M + V / F</b>		<b>M / M</b>	<b>V / F</b>	<b>Totaal/Total</b>	<b>Response</b>
Kwatta	<b>1,588</b>		3	141	6	6
Saramaccapolder	<b>858</b>		5	63	4	4
Koewarasan	<b>4,276</b>		5	239	10	9
De Nieuwe Grond	<b>2,900</b>		10	170	11	11
Lelydorp	<b>3,624</b>		8	247	12	12
Houttuin	<b>1,235</b>		2	100	5	5
Domburg	<b>623</b>		1	58	5	4
<b>Totaal / Total Wanica</b>	<b>15,104</b>		<b>34</b>	<b>1,018</b>	<b>53</b>	<b>51</b>

*Bron : Ministerie van Onderwijs, Wetenschap en Cultuur, afdeling Onderzoek en Planning*  
*Source : Ministry of Education, Science and Culture, Section of Research and Planning*



**Tabel 9.1c : Totaal aantal ingeschreven GLO leerlingen naar ressort, klas en geslacht per district en aantal leerkrachten en scholen, schooljaar 2016/2017 (3) #**

**Table 9.1c : Number of Enrolled GLO Pupils by Ressort, Class and Sex per district and Number of Teachers and Schools, School Year 2016/2017 (3) #**

<b>District Nickerie</b>						
<b>Ressort</b>	<b>Klasse / Class 1</b>		<b>Klasse / Class 2</b>		<b>Klasse / Class 3</b>	
	<b>M / M</b>	<b>V / F</b>	<b>M / M</b>	<b>V / F</b>	<b>M / M</b>	<b>V / F</b>
Wageningen	33	28	20	25	25	28
Groot Henar	23	26	19	29	24	14
Oostelijke Polder	29	29	23	22	31	26
Nieuw Nickerie	121	111	93	107	122	97
Westelijke Polder	62	64	66	59	61	63
<b>Totaal/ Total</b>	<b>268</b>	<b>258</b>	<b>221</b>	<b>242</b>	<b>263</b>	<b>228</b>
<b>Ressort</b>	<b>Klasse / Class 4</b>		<b>Klasse / Class 5</b>		<b>Klasse / Class 6</b>	
	<b>M / M</b>	<b>V / F</b>	<b>M / M</b>	<b>V / F</b>	<b>M / M</b>	<b>V / F</b>
Wageningen	29	23	33	26	28	22
Groot Henar	23	19	25	12	10	15
Oostelijke Polder	26	23	22	35	47	30
Nieuw Nickerie	105	89	106	102	121	112
Westelijke Polder	73	64	64	60	68	67
<b>Totaal/Total</b>	<b>256</b>	<b>218</b>	<b>250</b>	<b>235</b>	<b>274</b>	<b>246</b>
<b>Ressort</b>	<b>Totaal / Total</b>		<b>Leerkrachten / Teachers</b>		<b>Scholen / Schools</b>	
	<b>M / M + V / F</b>		<b>M / M</b>	<b>V / F</b>	<b>Totaal/Total</b>	<b>Response</b>
Wageningen	<b>320</b>		3	34	4	4
Groot Henar	<b>239</b>		2	24	3	2
Oostelijke Polder	<b>343</b>		2	54	6	5
Nieuw Nickerie	<b>1,286</b>		11	113	8	8
Westelijke Polder	<b>771</b>		11	87	10	7
<b>Totaal / Total Nickerie</b>	<b>2,959</b>		<b>29</b>	<b>312</b>	<b>31</b>	<b>26</b>

*Bron : Ministerie van Onderwijs, Wetenschap en Cultuur, afdeling Onderzoek en Planning*  
*Source : Ministry of Education, Science and Culture, Section of Research and Planning*

**Tabel 9.1c: Totaal aantal ingeschreven GLO leerlingen naar ressort, klas en geslacht per district en aantal leerkrachten en scholen, schooljaar 2016/2017 (4) #**

**Table 9.1c: Number of Enrolled GLO Pupils by Ressort, Class and Sex per district and Number of Teachers and Schools, School Year 2016/2017 (4) #**

<b>District Coronie</b>						
<b>Ressort</b>	<b>Klasse / Class 1</b>		<b>Klasse / Class 2</b>		<b>Klasse / Class 3</b>	
	<b>M / M</b>	<b>V / F</b>	<b>M / M</b>	<b>V / F</b>	<b>M / M</b>	<b>V / F</b>
Welgelegen	16	12	9	10	11	8
Totness	10	6	9	13	8	11
Johanna Maria	4	5	4	-	3	6
<b>Totaal/ Total</b>	<b>30</b>	<b>23</b>	<b>22</b>	<b>23</b>	<b>22</b>	<b>25</b>
<b>Ressort</b>	<b>Klasse / Class 4</b>		<b>Klasse / Class 5</b>		<b>Klasse / Class 6</b>	
	<b>M / M</b>	<b>V / F</b>	<b>M / M</b>	<b>V / F</b>	<b>M / M</b>	<b>V / F</b>
Welgelegen	11	12	19	7	21	18
Totness	8	14	13	18	22	15
Johanna Maria	5	5	7	4	13	4
<b>Totaal/ Total</b>	<b>24</b>	<b>31</b>	<b>39</b>	<b>29</b>	<b>56</b>	<b>37</b>
<b>Ressort</b>	<b>Totaal / Total</b>		<b>Leerkrachten / Teachers</b>		<b>Scholen / Schools</b>	
	<b>M / M + V / F</b>		<b>M / M</b>	<b>V / F</b>	<b>Totaal/Total</b>	<b>Response</b>
Welgelegen	<b>154</b>		-	15	2	2
Totness	<b>147</b>		2	16	1	1
Johanna Maria	<b>60</b>		-	8	1	1
<b>Totaal / Total Coronie</b>	<b>361</b>		<b>2</b>	<b>39</b>	<b>4</b>	<b>4</b>

*Bron : Ministerie van Onderwijs, Wetenschap en Cultuur, afdeling Onderzoek en Planning*

*Source : Ministry of Education, Science and Culture, Section of Research and Planning*

**Tabel 9.1c : Totaal aantal ingeschreven GLO leerlingen naar ressort, klas en geslacht per district en aantal leerkrachten en scholen, schooljaar 2016/2017 (5) #**

**Table 9.1c : Number of Enrolled GLO Pupils by Ressort, Class and Sex per district and Number of Teachers and Schools, School Year 2016/2017 (5) #**

<b>District Saramacca</b>						
<b>Ressort</b>	<b>Klasse / Class 1</b>		<b>Klasse / Class 2</b>		<b>Klasse / Class 3</b>	
	<b>M / M</b>	<b>V / F</b>	<b>M / M</b>	<b>V / F</b>	<b>M / M</b>	<b>V / F</b>
Calcutta	18	13	14	19	19	18
Tijgerkreek	18	23	25	16	33	25
Groningen	35	43	37	40	43	34
Kampong Baroe	27	18	25	24	27	26
Wayamboweg	16	11	18	20	16	15
Jarikaba	40	29	37	50	51	55
<b>Totaal/ Total</b>	<b>154</b>	<b>137</b>	<b>156</b>	<b>169</b>	<b>189</b>	<b>173</b>
<b>Ressort</b>	<b>Klasse / Class 4</b>		<b>Klasse / Class 5</b>		<b>Klasse / Class 6</b>	
	<b>M / M</b>	<b>V / F</b>	<b>M / M</b>	<b>V / F</b>	<b>M / M</b>	<b>V / F</b>
Calcutta	11	15	15	14	14	12
Tijgerkreek	30	26	20	22	27	16
Groningen	43	33	32	26	40	41
Kampong Baroe	28	15	15	17	17	25
Wayamboweg	19	20	10	15	16	10
Jarikaba	45	54	57	42	50	32
<b>Totaal/ Total</b>	<b>176</b>	<b>163</b>	<b>149</b>	<b>136</b>	<b>164</b>	<b>136</b>
<b>Ressort</b>	<b>Totaal / Total</b>		<b>Leerkrachten / Teachers</b>		<b>Scholen / Schools</b>	
	<b>M / M + V / F</b>		<b>M / M</b>	<b>V / F</b>	<b>Totaal/Total</b>	<b>Response</b>
Calcutta	<b>96</b>		2	19	3	3
Tijgerkreek	<b>281</b>		-	30	2	2
Groningen	<b>447</b>		1	30	3	3
Kampong Baroe	<b>264</b>		2	25	2	2
Wayamboweg	<b>186</b>		-	23	2	2
Jarikaba	<b>542</b>		1	56	3	3
<b>Totaal / Total Saramacca</b>	<b>1,902</b>		<b>6</b>	<b>183</b>	<b>15</b>	<b>15</b>

*Bron : Ministerie van Onderwijs, Wetenschap en Cultuur, afdeling Onderzoek en Planning*

*Source : Ministry of Education, Science and Culture, Section of Research and Planning*

**Tabel 9.1c : Totaal aantal ingeschreven GLO leerlingen naar ressort, klas en geslacht per district en aantal leerkrachten en scholen, schooljaar 2016/2017 (6) #**

**Table 9.1c : Number of Enrolled GLO Pupils by Ressort, Class and Sex per district and Number of Teachers and Schools, School Year 2016/2017 (6) #**

District Commewijne						
Ressort	Klasse / Class 1		Klasse / Class 2		Klasse / Class 3	
	M / M	V / F	M / M	V / F	M / M	V / F
Margaretha	7	5	7	5	6	3
Bakkie	4	3	6	2	3	5
Nieuw Amsterdam	56	46	42	47	52	50
Alkmaar	59	37	45	43	51	40
Tamanredjo	76	71	73	83	94	78
Meerzorg	94	76	87	86	111	92
<b>Totaal/ Total</b>	<b>296</b>	<b>238</b>	<b>260</b>	<b>266</b>	<b>317</b>	<b>268</b>
Ressort	Klasse / Class 4		Klasse / Class 5		Klasse / Class 6	
	M / M	V / F	M / M	V / F	M / M	V / F
Margaretha	6	8	2	6	9	3
Bakkie	5	2	5	5	4	3
Nieuw Amsterdam	49	39	49	48	45	42
Alkmaar	50	46	58	40	68	59
Tamanredjo	88	80	85	78	86	73
Meerzorg	99	98	103	78	95	91
<b>Totaal/ Total</b>	<b>297</b>	<b>273</b>	<b>302</b>	<b>255</b>	<b>307</b>	<b>271</b>
Ressort	Totaal / Total		Leerkrachten / Teachers		Scholen / Schools	
	M / M + V / F		M / M	V / F	Totaal/Total	Response
Margaretha	67		-	13	2	2
Bakkie	47		1	13	2	2
Nieuw Amsterdam	565		-	55	3	3
Alkmaar	596		3	66	5	5
Tamanredjo	965		4	88	5	5
Meerzorg	1,110		2	100	7	6
<b>Totaal / Total Commewijne</b>	<b>3,350</b>		<b>10</b>	<b>335</b>	<b>24</b>	<b>23</b>

*Bron : Ministerie van Onderwijs, Wetenschap en Cultuur, afdeling Onderzoek en Planning*

*Source : Ministry of Education, Science and Culture, Section of Research and Planning*

**Tabel 9.1c : Totaal aantal ingeschreven GLO leerlingen naar ressort, klas en geslacht per district en aantal leerkrachten en scholen, schooljaar 2016/2017 (7) #**

**Table 9.1c : Number of Enrolled GLO Pupils by Ressort, Class and Sex per district and Number of Teachers and Schools, School Year 2016/2017 (7) #**

District Marowijne						
Ressort	Klasse / Class 1		Klasse / Class 2		Klasse / Class 3	
	M / M	V / F	M / M	V / F	M / M	V / F
Moengo	197	148	169	143	180	146
Wanhatti	7	13	8	6	3	4
Galibi	6	7	4	4	4	2
Moengo Tapu	3	5	6	7	8	3
Albina	82	80	80	70	85	72
Patamacca	-	-	-	-	-	-
<b>Totaal/ Total</b>	<b>295</b>	<b>253</b>	<b>267</b>	<b>230</b>	<b>280</b>	<b>227</b>
Ressort	Klasse / Class 4		Klasse / Class 5		Klasse / Class 6	
	M / M	V / F	M / M	V / F	M / M	V / F
Moengo	168	134	154	121	140	178
Wanhatti	7	11	7	2	4	12
Galibi	9	3	4	5	7	5
Moengo Tapu	8	4	2	3	5	2
Albina	68	65	68	53	67	81
Patamacca	-	-	-	-	-	-
<b>Totaal/ Total</b>	<b>260</b>	<b>217</b>	<b>235</b>	<b>184</b>	<b>223</b>	<b>278</b>
Ressort	Totaal / Total		Leerkrachten / Teachers		Scholen / Schools	
	M / M + V / F		M / M	V / F	Totaal/Total	Response
Moengo	1,878		7	122	12	11
Wanhatti	84		2	9	2	2
Galibi	60		-	4	1	1
Moengo Tapu	56		-	9	1	1
Albina	871		5	59	6	6
Patamacca	-		-	-	2	1
<b>Totaal / Total Marowijne</b>	<b>2,949</b>		<b>14</b>	<b>203</b>	<b>24</b>	<b>22</b>

*Bron : Ministerie van Onderwijs, Wetenschap en Cultuur, afdeling Onderzoek en Planning*

*Source : Ministry of Education, Science and Culture, Section of Research and Planning*

**Tabel 9.1c : Totaal aantal ingeschreven GLO leerlingen naar ressort, klas en geslacht per district en aantal leerkrachten en scholen, schooljaar 2016/2017 (8) #**

**Table 9.1c : Number of Enrolled GLO Pupils by Ressort, Class and Sex per district and Number of Teachers and Schools, School Year 2016/2017 (8) #**

District Para						
Ressort	Klasse / Class 1		Klasse / Class 2		Klasse / Class 3	
	M / M	V / F	M / M	V / F	M / M	V / F
Bigi Poika	5	1	2	6	3	5
Carolina	3	7	2	4	7	4
Para Noord	97	89	83	90	107	85
Para Oost	153	143	147	118	135	140
Para Zuid	92	85	92	65	93	76
<b>Totaal/ Total</b>	<b>350</b>	<b>325</b>	<b>326</b>	<b>283</b>	<b>345</b>	<b>310</b>
Ressort	Klasse / Class 4		Klasse / Class 5		Klasse / Class 6	
	M / M	V / F	M / M	V / F	M / M	V / F
Bigi Poika	2	1	5	2	8	7
Carolina	6	2	6	4	5	5
Para Noord	113	100	98	97	100	123
Para Oost	116	117	132	110	135	142
Para Zuid	82	69	100	72	79	100
<b>Totaal/ Total</b>	<b>319</b>	<b>289</b>	<b>341</b>	<b>285</b>	<b>327</b>	<b>377</b>
Ressort	Totaal / Total		Leerkrachten / Teachers		Scholen / Schools	
	M / M + V / F		M / M	V / F	Totaal/Total	Response
Bigi Poika	47		-	6	1	1
Carolina	55		-	7	1	1
Para Noord	1,182		2	80	4	4
Para Oost	1,588		7	106	9	8
Para Zuid	1,005		2	76	6	6
<b>Totaal / Total Para</b>	<b>3,877</b>		<b>11</b>	<b>275</b>	<b>21</b>	<b>20</b>

*Bron : Ministerie van Onderwijs, Wetenschap en Cultuur, afdeling Onderzoek en Planning*

*Source : Ministry of Education, Science and Culture, Section of Research and Planning*

**Tabel 9.1c : Totaal aantal ingeschreven GLO leerlingen naar ressort, klas en geslacht per district en aantal leerkrachten en scholen, schooljaar 2016/2017 (9) #**

**Table 9.1c : Number of Enrolled GLO Pupils by Ressort, Class and Sex per district and Number of Teachers and Schools, School Year 2016/2017 (9) #**

<b>District Brokopondo</b>						
<b>Ressort</b>	<b>Klasse / Class 1</b>		<b>Klasse / Class 2</b>		<b>Klasse / Class 3</b>	
	<b>M / M</b>	<b>V / F</b>	<b>M / M</b>	<b>V / F</b>	<b>M / M</b>	<b>V / F</b>
Kwakoe Gron	4	-	5	2	2	2
Marchalkreek	47	23	29	38	34	25
Klaaskreek	25	27	25	29	34	24
Brokopondo Centrum	88	65	68	58	86	59
Brownsweg	109	81	78	85	97	76
Sarakreek	32	27	40	35	58	25
<b>Totaal/ Total</b>	<b>305</b>	<b>223</b>	<b>245</b>	<b>247</b>	<b>311</b>	<b>211</b>
<b>Ressort</b>	<b>Klasse / Class 4</b>		<b>Klasse / Class 5</b>		<b>Klasse / Class 6</b>	
	<b>M / M</b>	<b>V / F</b>	<b>M / M</b>	<b>V / F</b>	<b>M / M</b>	<b>V / F</b>
Kwakoe Gron	3	2	1	3	4	3
Marchalkreek	36	21	40	23	19	32
Klaaskreek	30	27	28	39	17	26
Brokopondo Centrum	75	67	62	45	44	70
Brownsweg	79	69	67	36	53	53
Sarakreek	28	36	33	26	15	21
<b>Totaal/ Total</b>	<b>251</b>	<b>222</b>	<b>231</b>	<b>172</b>	<b>152</b>	<b>205</b>
<b>Ressort</b>	<b>Totaal / Total</b>	<b>Leerkrachten / Teachers</b>		<b>Scholen / Schools</b>		
	<b>M / M + V / F</b>	<b>M / M</b>	<b>V / F</b>	<b>Totaal/Total</b>	<b>Response</b>	
Kwakoe Gron	<b>31</b>	-	5	1	1	
Marchalkreek	<b>367</b>	3	23	3	3	
Klaaskreek	<b>331</b>	1	26	2	2	
Brokopondo Centrum	<b>787</b>	5	47	5	5	
Brownsweg	<b>883</b>	4	54	4	4	
Sarakreek	<b>376</b>	-	19	1	1	
<b>Totaal / Total Brokopondo</b>	<b>2,775</b>	<b>13</b>	<b>174</b>	<b>16</b>	<b>16</b>	

*Bron : Ministerie van Onderwijs, Wetenschap en Cultuur, afdeling Onderzoek en Planning*

*Source : Ministry of Education, Science and Culture, Section of Research and Planning*

**Tabel 9.1c : Totaal aantal ingeschreven GLO leerlingen naar ressort, klas en geslacht per district en aantal leerkrachten en scholen, schooljaar 2016/2017 (10) #**

**Table 9.1c : Number of Enrolled GLO Pupils by Ressort, Class and Sex per district and Number of Teachers and Schools, School Year 2016/2017 (10) #**

District Sipaliwini						
Ressort	Klasse / Class 1		Klasse / Class 2		Klasse / Class 3	
	M / M	V / F	M / M	V / F	M / M	V / F
Tapanahony	167	131	157	101	167	117
Boven Suriname	398	313	369	283	358	314
Boven Saramacca	13	9	13	13	18	4
Boven Coppename	9	1	6	7	9	5
Kabalebo	37	20	24	24	34	38
Coeroeni	23	31	27	23	23	18
<b>Totaal/ Total</b>	<b>647</b>	<b>505</b>	<b>596</b>	<b>451</b>	<b>609</b>	<b>496</b>
Ressort	Klasse / Class 4		Klasse / Class 5		Klasse / Class 6	
	M / M	V / F	M / M	V / F	M / M	V / F
Tapanahony	144	116	89	109	81	124
Boven Suriname	296	315	239	257	194	282
Boven Saramacca	10	8	13	11	2	1
Boven Coppename	9	4	6	7	7	7
Kabalebo	32	26	25	23	64	55
Coeroeni	27	29	20	14	15	9
<b>Totaal/ Total</b>	<b>518</b>	<b>498</b>	<b>392</b>	<b>421</b>	<b>363</b>	<b>478</b>
Ressort	Totaal / Total		Leerkrachten / Teachers		Scholen / Schools	
	M/M + V/F		M / M	V / F	Totaal/Total	Response
Tapanahony	1,503		10	79	16	14
Boven Suriname	3,618		22	175	25	23
Boven Saramacca	115		2	13	3	3
Boven Coppename	77		4	10	3	3
Kabalebo	402		3	21	2	2
Coeroeni	259		6	10	2	2
<b>Totaal / Total Sipaliwini</b>	<b>5,974</b>		<b>47</b>	<b>308</b>	<b>51</b>	<b>47</b>
<b>Geheel Suriname / General Total</b>						
	Klasse / Class 1		Klasse / Class 2		Klasse / Class 3	
	M / M	V / F	M / M	V / F	M / M	V / F
<b>Totaal / Total</b>	<b>6,508</b>	<b>5,787</b>	<b>6,027</b>	<b>5,456</b>	<b>6,555</b>	<b>5,699</b>
	Klasse / Class 4		Klasse / Class 5		Klasse / Class 6	
	M / M	V / F	M / M	V / F	M / M	V / F
<b>Totaal / Total</b>	<b>6,033</b>	<b>5,533</b>	<b>5,597</b>	<b>5,141</b>	<b>5,598</b>	<b>6,013</b>
	Totaal / Total		Leerkrachten / Teachers		Scholen / Schools	
	M / M + V / F		M / M	Totaal/Total	Totaal/Total	Response
<b>Totaal / Total</b>	<b>69,947</b>		<b>240</b>	<b>4,722</b>	<b>365</b>	<b>341</b>

*Bron : Ministerie van Onderwijs, Wetenschap en Cultuur, afdeling Onderzoek en Planning*  
*Source : Ministry of Education, Science and Culture, Section of Research and Planning*



**Tabel 9.1d : Totaal aantal ingeschreven GLO leerlingen naar ressort, klas en geslacht per district en aantal leerkrachten en scholen, schooljaar 2017/2018 (1)**

**Table 9.1d : Number of Enrolled GLO Pupils by Ressort, Class and Sex per district and Number of Teachers and Schools, School Year 2017/2018 (1)**

<b>District Paramaribo</b>						
<b>Ressort</b>	<b>Klasse / Class 1</b>		<b>Klasse / Class 2</b>		<b>Klasse / Class 3</b>	
	<b>M / M</b>	<b>V / F</b>	<b>M / M</b>	<b>V / F</b>	<b>M / M</b>	<b>V / F</b>
Blauwgrond	112	110	120	95	113	102
Rainville	355	357	328	311	350	331
Munder	373	292	301	334	367	300
Centrum	504	432	464	438	487	464
Beekhuizen	302	220	265	253	276	247
Weg naar Zee	74	37	61	51	63	54
Welgelegen	84	82	97	82	84	68
Tammenga	92	69	77	64	88	81
Flora	76	92	86	71	95	76
Latour	495	397	397	351	409	319
Pontbuiten	205	170	168	162	224	153
Livorno	135	109	112	124	134	99
<b>Totaal/ Total</b>	<b>2,807</b>	<b>2,367</b>	<b>2,476</b>	<b>2,336</b>	<b>2,690</b>	<b>2,294</b>
<b>Ressort</b>	<b>Klasse / Class 4</b>		<b>Klasse / Class 5</b>		<b>Klasse / Class 6</b>	
	<b>M / M</b>	<b>V / F</b>	<b>M / M</b>	<b>V / F</b>	<b>M / M</b>	<b>V / F</b>
Blauwgrond	148	104	96	95	113	106
Rainville	345	331	311	320	357	349
Munder	360	285	316	299	320	295
Centrum	472	470	446	433	491	484
Beekhuizen	269	240	248	236	253	274
Weg naar Zee	68	53	52	51	49	51
Welgelegen	84	100	74	81	69	92
Tammenga	100	77	79	62	98	71
Flora	118	79	88	79	101	83
Latour	422	400	340	358	300	427
Pontbuiten	181	175	158	180	172	198
Livorno	126	96	116	106	101	104
<b>Totaal/ Total</b>	<b>2,693</b>	<b>2,410</b>	<b>2,324</b>	<b>2,300</b>	<b>2,424</b>	<b>2,534</b>
<b>Ressort</b>	<b>Totaal / Total</b>		<b>Leerkrachten / Teachers</b>		<b>Scholen / Schools</b>	
	<b>M / M + V / F</b>		<b>M / M</b>	<b>V / F</b>	<b>Totaal/Total</b>	<b>Response</b>
Blauwgrond	<b>1,314</b>		4	111	7	6
Rainville	<b>4,045</b>		13	301	21	19
Munder	<b>3,842</b>		4	99	6	5
Centrum	<b>5,585</b>		15	413	30	25
Beekhuizen	<b>3,083</b>		12	196	14	14
Weg naar Zee	<b>664</b>		1	55	3	3
Welgelegen	<b>997</b>		3	55	4	4
Tammenga	<b>958</b>		3	80	6	5
Flora	<b>1,044</b>		2	80	6	5
Latour	<b>4,615</b>		8	276	17	13
Pontbuiten	<b>2,146</b>		4	121	8	7
Livorno	<b>1,362</b>		4	84	6	6
<b>Totaal / Total Paramaribo</b>	<b>29,655</b>		<b>73</b>	<b>1,871</b>	<b>128</b>	<b>112</b>

*Bron : Ministerie van Onderwijs, Wetenschap en Cultuur, afdeling Onderzoek en Planning*

*Source : Ministry of Education, Science and Culture, Section Research and Planning*

**Tabel 9.1d : Totaal aantal ingeschreven GLO leerlingen naar ressort, klas en geslacht per district en aantal leerkrachten en scholen, schooljaar 2017/2018 (2)**

**Table 9.1d : Number of Enrolled GLO Pupils by Ressort, Class and Sex per district and Number of Teachers and Schools, School Year 2017/2018 (2)**

<b>District Wanica</b>						
<b>Ressort</b>	<b>Klasse / Class 1</b>		<b>Klasse / Class 2</b>		<b>Klasse / Class 3</b>	
	<b>M / M</b>	<b>V / F</b>	<b>M / M</b>	<b>V / F</b>	<b>M / M</b>	<b>V / F</b>
Kwatta	111	125	125	105	137	150
Saramaccapolder	78	55	68	70	73	72
Koewarasan	415	327	387	346	447	349
De Nieuwe Grond	265	243	248	243	257	231
Lelydorp	348	292	304	300	311	301
Houttuin	122	109	111	99	122	109
Domburg	55	59	54	45	57	55
<b>Totaal/ Total</b>	<b>1,394</b>	<b>1,210</b>	<b>1,297</b>	<b>1,208</b>	<b>1,404</b>	<b>1,267</b>
<b>Ressort</b>	<b>Klasse / Class 4</b>		<b>Klasse / Class 5</b>		<b>Klasse / Class 6</b>	
	<b>M / M</b>	<b>V / F</b>	<b>M / M</b>	<b>V / F</b>	<b>M / M</b>	<b>V / F</b>
Kwatta	138	123	120	119	135	137
Saramaccapolder	75	65	67	77	85	75
Koewarasan	371	362	345	332	280	351
De Nieuwe Grond	225	252	232	207	243	232
Lelydorp	288	274	281	271	354	339
Houttuin	135	115	112	108	88	97
Domburg	68	60	71	50	56	50
<b>Totaal/ Total</b>	<b>1,300</b>	<b>1,251</b>	<b>1,228</b>	<b>1,164</b>	<b>1,241</b>	<b>1,281</b>
<b>Ressort</b>	<b>Totaal / Total</b>		<b>Leerkrachten / Teachers</b>		<b>Scholen / Schools</b>	
	<b>M / M + V / F</b>		<b>M / M</b>	<b>V / F</b>	<b>Totaal/Total</b>	<b>Response</b>
Kwatta	<b>1,525</b>		1	131	8	7
Saramaccapolder	<b>860</b>		6	59	4	4
Koewarasan	<b>4,312</b>		5	231	12	11
De Nieuwe Grond	<b>2,878</b>		10	169	12	11
Lelydorp	<b>3,663</b>		7	246	13	13
Houttuin	<b>1,327</b>		2	106	5	5
Domburg	<b>680</b>		1	54	6	5
<b>Totaal / Total Wanica</b>	<b>15,245</b>		<b>32</b>	<b>996</b>	<b>60</b>	<b>56</b>

*Bron : Ministerie van Onderwijs, Wetenschap en Cultuur, afdeling Onderzoek en Planning*  
*Source : Ministry of Education, Science and Culture, Section of Research and Planning*

**Tabel 9.1d : Totaal aantal ingeschreven GLO leerlingen naar ressort, klas en geslacht per district en aantal leerkrachten en scholen, schooljaar 2017/2018 (3)**

**Table 9.1d : Number of Enrolled GLO Pupils by Ressort, Class and Sex per district and Number of Teachers and Schools, School Year 2017/2018 (3)**

District Nickerie						
Ressort	Klasse / Class 1		Klasse / Class 2		Klasse / Class 3	
	M / M	V / F	M / M	V / F	M / M	V / F
Wageningen	26	19	28	29	26	30
Groot Henar	22	25	25	25	18	31
Oostelijke Polder	47	41	38	38	35	43
Nieuw Nickerie	126	121	97	103	108	106
Westelijke Polder	74	66	54	53	64	58
<b>Totaal/ Total</b>	<b>295</b>	<b>272</b>	<b>242</b>	<b>248</b>	<b>251</b>	<b>268</b>
Ressort	Klasse / Class 4		Klasse / Class 5		Klasse / Class 6	
	M / M	V / F	M / M	V / F	M / M	V / F
Wageningen	28	26	28	21	30	32
Groot Henar	34	17	12	18	20	10
Oostelijke Polder	45	43	43	43	41	55
Nieuw Nickerie	124	109	92	85	125	116
Westelijke Polder	77	68	59	61	53	58
<b>Totaal/ Total</b>	<b>308</b>	<b>263</b>	<b>234</b>	<b>228</b>	<b>269</b>	<b>271</b>
Ressort	Totaal / Total		Leerkrachten / Teachers		Scholen / Schools	
	M / M + V / F		M / M	V / F	Totaal/Total	Response
Wageningen	<b>323</b>		3	32	4	4
Groot Henar	<b>257</b>		2	20	3	2
Oostelijke Polder	<b>512</b>		2	57	6	5
Nieuw Nickerie	<b>1,312</b>		11	118	8	8
Westelijke Polder	<b>745</b>		11	84	10	7
<b>Totaal / Total Nickerie</b>	<b>3,149</b>		<b>29</b>	<b>311</b>	<b>31</b>	<b>26</b>

*Bron : Ministerie van Onderwijs, Wetenschap en Cultuur, afdeling Onderzoek en Planning*

*Source : Ministry of Education, Science and Culture, Section of Research and Planning*

**Tabel 9.1d: Totaal aantal ingeschreven GLO leerlingen naar ressort, klas en geslacht per district en aantal leerkrachten en scholen, schooljaar 2017/2018 (4)**

**Table 9.1d: Number of Enrolled GLO Pupils by Ressort, Class and Sex per district and Number of Teachers and Schools, School Year 2017/2018 (4)**

<b>District Coronie</b>						
<b>Ressort</b>	<b>Klasse / Class 1</b>		<b>Klasse / Class 2</b>		<b>Klasse / Class 3</b>	
	<b>M / M</b>	<b>V / F</b>	<b>M / M</b>	<b>V / F</b>	<b>M / M</b>	<b>V / F</b>
Welgelegen	16	16	13	12	8	13
Totness	10	9	11	6	7	17
Johanna Maria	2	5	4	5	5	-
<b>Totaal/ Total</b>	<b>28</b>	<b>30</b>	<b>28</b>	<b>23</b>	<b>20</b>	<b>30</b>
<b>Ressort</b>	<b>Klasse / Class 4</b>		<b>Klasse / Class 5</b>		<b>Klasse / Class 6</b>	
	<b>M / M</b>	<b>V / F</b>	<b>M / M</b>	<b>V / F</b>	<b>M / M</b>	<b>V / F</b>
Welgelegen	10	7	6	11	21	11
Totness	11	12	12	10	17	19
Johanna Maria	4	6	4	6	7	4
<b>Totaal/ Total</b>	<b>25</b>	<b>25</b>	<b>22</b>	<b>27</b>	<b>45</b>	<b>34</b>
<b>Ressort</b>	<b>Totaal / Total</b>		<b>Leerkrachten / Teachers</b>		<b>Scholen / Schools</b>	
	<b>M / M + V / F</b>		<b>M / M</b>	<b>V / F</b>	<b>Totaal/Total</b>	<b>Response</b>
Welgelegen	<b>144</b>		-	15	2	2
Totness	<b>141</b>		2	16	1	1
Johanna Maria	<b>52</b>		-	8	1	1
<b>Totaal / Total Coronie</b>	<b>337</b>		<b>2</b>	<b>39</b>	<b>4</b>	<b>4</b>

*Bron : Ministerie van Onderwijs, Wetenschap en Cultuur, afdeling Onderzoek en Planning*

*Source : Ministry of Education, Science and Culture, Section of Research and Planning*

**Tabel 9.1d : Totaal aantal ingeschreven GLO leerlingen naar ressort, klas en geslacht per district en aantal leerkrachten en scholen, schooljaar 2017/2018 (5)**

**Table 9.1d : Number of Enrolled GLO Pupils by Ressort, Class and Sex per district and Number of Teachers and Schools, School Year 2017/2018 (5)**

<b>District Saramacca</b>						
<b>Ressort</b>	<b>Klasse / Class 1</b>		<b>Klasse / Class 2</b>		<b>Klasse / Class 3</b>	
	<b>M / M</b>	<b>V / F</b>	<b>M / M</b>	<b>V / F</b>	<b>M / M</b>	<b>V / F</b>
Calcutta	13	16	14	10	19	20
Tijgerkreek	24	23	20	25	26	15
Groningen	44	25	29	36	44	43
Kampong Baroe	15	17	25	24	34	25
Wayamboweg	23	10	15	7	17	21
Jarikaba	49	38	45	28	33	48
<b>Totaal/ Total</b>	<b>168</b>	<b>129</b>	<b>148</b>	<b>130</b>	<b>173</b>	<b>172</b>
<b>Ressort</b>	<b>Klasse / Class 4</b>		<b>Klasse / Class 5</b>		<b>Klasse / Class 6</b>	
	<b>M / M</b>	<b>V / F</b>	<b>M / M</b>	<b>V / F</b>	<b>M / M</b>	<b>V / F</b>
Calcutta	11	21	12	13	14	10
Tijgerkreek	32	31	24	22	26	22
Groningen	44	39	45	31	32	41
Kampong Baroe	18	23	24	14	14	18
Wayamboweg	14	13	15	18	12	16
Jarikaba	56	51	48	49	42	41
<b>Totaal/ Total</b>	<b>175</b>	<b>178</b>	<b>168</b>	<b>147</b>	<b>140</b>	<b>148</b>
<b>Ressort</b>	<b>Totaal / Total</b>		<b>Leerkrachten / Teachers</b>		<b>Scholen / Schools</b>	
	<b>M / M + V / F</b>		<b>M / M</b>	<b>V / F</b>	<b>Totaal/Total</b>	<b>Response</b>
Calcutta	<b>173</b>		2	20	3	3
Tijgerkreek	<b>290</b>		-	29	2	2
Groningen	<b>453</b>		1	36	3	3
Kampong Baroe	<b>251</b>		2	25	2	2
Wayamboweg	<b>181</b>		-	22	2	2
Jarikaba	<b>528</b>		1	63	3	3
<b>Totaal / Total Saramacca</b>	<b>1,876</b>		<b>6</b>	<b>195</b>	<b>15</b>	<b>15</b>

*Bron : Ministerie van Onderwijs, Wetenschap en Cultuur, afdeling Onderzoek en Planning*

*Source : Ministry of Education, Science and Culture, Section of Research and Planning*

**Tabel 9.1d : Totaal aantal ingeschreven GLO leerlingen naar ressort, klas en geslacht per district en aantal leerkrachten en scholen, schooljaar 2017/2018 (6)**

**Table 9.1d : Number of Enrolled GLO Pupils by Ressort, Class and Sex per district and Number of Teachers and Schools, School Year 2017/2018 (6)**

District Commewijne						
Ressort	Klasse / Class 1		Klasse / Class 2		Klasse / Class 3	
	M / M	V / F	M / M	V / F	M / M	V / F
Margaretha	9	4	6	5	6	5
Bakkie	1	4	2	3	7	2
Nieuw Amsterdam	53	49	51	49	47	48
Alkmaar	46	41	52	33	49	44
Tamanredjo	88	86	71	66	90	96
Meerzorg	87	105	96	68	91	85
<b>Totaal/ Total</b>	<b>284</b>	<b>289</b>	<b>278</b>	<b>224</b>	<b>290</b>	<b>280</b>
Ressort	Klasse / Class 4		Klasse / Class 5		Klasse / Class 6	
	M / M	V / F	M / M	V / F	M / M	V / F
Margaretha	6	4	4	5	3	8
Bakkie	1	3	5	2	3	4
Nieuw Amsterdam	49	49	55	43	50	58
Alkmaar	49	44	42	48	74	48
Tamanredjo	96	81	88	81	104	86
Meerzorg	102	91	85	90	109	81
<b>Totaal/ Total</b>	<b>303</b>	<b>272</b>	<b>279</b>	<b>269</b>	<b>343</b>	<b>285</b>
Ressort	Totaal / Total		Leerkrachten / Teachers		Scholen / Schools	
	M / M + V / F		M / M	V / F	Totaal/Total	Response
Margaretha	65		-	11	2	2
Bakkie	37		1	12	2	2
Nieuw Amsterdam	601		-	51	3	3
Alkmaar	570		3	66	5	5
Tamanredjo	1,033		4	89	5	5
Meerzorg	1,090		2	98	7	6
<b>Totaal / Total Commewijne</b>	<b>3,396</b>		<b>10</b>	<b>327</b>	<b>24</b>	<b>23</b>

*Bron : Ministerie van Onderwijs, Wetenschap en Cultuur, afdeling Onderzoek en Planning*

*Source : Ministry of Education, Science and Culture, Section of Research and Planning*

**Tabel 9.1d : Totaal aantal ingeschreven GLO leerlingen naar ressort, klas en geslacht per district en aantal leerkrachten en scholen, schooljaar 2017/2018 (7)**

**Table 9.1d : Number of Enrolled GLO Pupils by Ressort, Class and Sex per district and Number of Teachers and Schools, School Year 2017/2018 (7)**

<b>District Marowijne</b>						
<b>Ressort</b>	<b>Klasse / Class 1</b>		<b>Klasse / Class 2</b>		<b>Klasse / Class 3</b>	
	<b>M / M</b>	<b>V / F</b>	<b>M / M</b>	<b>V / F</b>	<b>M / M</b>	<b>V / F</b>
Moengo	184	134	170	135	215	139
Wanhatti	6	7	5	10	7	3
Galibi	4	3	7	7	3	3
Moengo Tapu	6	7	2	5	7	3
Albina	111	87	71	63	64	68
Patamacca	-	-	-	-	-	-
<b>Totaal/ Total</b>	<b>311</b>	<b>238</b>	<b>255</b>	<b>220</b>	<b>296</b>	<b>216</b>
<b>Ressort</b>	<b>Klasse / Class 4</b>		<b>Klasse / Class 5</b>		<b>Klasse / Class 6</b>	
	<b>M / M</b>	<b>V / F</b>	<b>M / M</b>	<b>V / F</b>	<b>M / M</b>	<b>V / F</b>
Moengo	150	137	151	133	142	158
Wanhatti	4	6	8	10	5	5
Galibi	4	2	7	3	5	7
Moengo Tapu	5	2	5	5	4	4
Albina	80	74	61	53	70	77
Patamacca	-	-	-	-	-	-
<b>Totaal/ Total</b>	<b>243</b>	<b>221</b>	<b>232</b>	<b>204</b>	<b>226</b>	<b>251</b>
<b>Ressort</b>	<b>Totaal / Total</b>		<b>Leerkrachten / Teachers</b>		<b>Scholen / Schools</b>	
	<b>M / M + V / F</b>		<b>M / M</b>	<b>V / F</b>	<b>Totaal/Total</b>	<b>Response</b>
Moengo	<b>1,848</b>		6	128	12	11
Wanhatti	<b>76</b>		2	8	2	2
Galibi	<b>55</b>		-	5	1	1
Moengo Tapu	<b>55</b>		-	7	1	1
Albina	<b>879</b>		2	54	6	6
Patamacca	<b>-</b>		-	-	2	-
<b>Totaal / Total Marowijne</b>	<b>2,913</b>		<b>10</b>	<b>202</b>	<b>24</b>	<b>21</b>

*Bron : Ministerie van Onderwijs, Wetenschap en Cultuur, afdeling Onderzoek en Planning*

*Source : Ministry of Education, Science and Culture, Section of Research and Planning*

**Tabel 9.1d : Totaal aantal ingeschreven GLO leerlingen naar ressort, klas en geslacht per district en aantal leerkrachten en scholen, schooljaar 2017/2018 (8)**

**Table 9.1d : Number of Enrolled GLO Pupils by Ressort, Class and Sex per district and Number of Teachers and Schools, School Year 2017/2018 (8)**

District Para						
Ressort	Klasse / Class 1		Klasse / Class 2		Klasse / Class 3	
	M / M	V / F	M / M	V / F	M / M	V / F
Bigi Poika	6	2	3	2	1	7
Carolina	2	5	3	6	4	3
Para Noord	98	99	72	79	112	98
Para Oost	129	143	140	124	154	117
Para Zuid	90	87	94	96	103	82
<b>Totaal/ Total</b>	<b>325</b>	<b>336</b>	<b>312</b>	<b>307</b>	<b>374</b>	<b>307</b>
Ressort	Klasse / Class 4		Klasse / Class 5		Klasse / Class 6	
	M / M	V / F	M / M	V / F	M / M	V / F
Bigi Poika	-	4	2	1	3	5
Carolina	6	2	5	3	7	5
Para Noord	112	87	105	87	96	136
Para Oost	119	127	129	112	131	134
Para Zuid	95	86	92	80	106	103
<b>Totaal/ Total</b>	<b>332</b>	<b>306</b>	<b>333</b>	<b>283</b>	<b>343</b>	<b>383</b>
Ressort	Totaal / Total		Leerkrachten / Teachers		Scholen / Schools	
	M / M + V / F		M / M	V / F	Totaal/Total	Response
Bigi Poika	36		-	6	1	1
Carolina	51		-	7	1	1
Para Noord	1,181		2	78	4	4
Para Oost	1,559		7	105	10	8
Para Zuid	1,114		2	75	6	6
<b>Totaal / Total Para</b>	<b>3,941</b>		<b>11</b>	<b>271</b>	<b>22</b>	<b>20</b>

*Bron : Ministerie van Onderwijs, Wetenschap en Cultuur, afdeling Onderzoek en Planning*

*Source : Ministry of Education, Science and Culture, Section of Research and Planning*



**Tabel 9.1d : Totaal aantal ingeschreven GLO leerlingen naar ressort, klas en geslacht per district en aantal leerkrachten en scholen, schooljaar 2017/2018 (9)**

**Table 9.1d : Number of Enrolled GLO Pupils by Ressort, Class and Sex per district and Number of Teachers and Schools, School Year 2017/2018 (9)**

<b>District Brokopondo</b>						
<b>Ressort</b>	<b>Klasse / Class 1</b>		<b>Klasse / Class 2</b>		<b>Klasse / Class 3</b>	
	<b>M / M</b>	<b>V / F</b>	<b>M / M</b>	<b>V / F</b>	<b>M / M</b>	<b>V / F</b>
Kwakoe Gron	4	2	5	1	3	1
Marchalkreek	40	26	33	19	27	35
Klaaskreek	29	27	18	18	19	29
Brokopondo Centrum	107	73	69	59	80	60
Brownsweg	109	75	85	78	87	78
Sarakreek	22	31	32	25	43	25
<b>Totaal/ Total</b>	<b>311</b>	<b>234</b>	<b>242</b>	<b>200</b>	<b>259</b>	<b>228</b>
<b>Ressort</b>	<b>Klasse / Class 4</b>		<b>Klasse / Class 5</b>		<b>Klasse / Class 6</b>	
	<b>M / M</b>	<b>V / F</b>	<b>M / M</b>	<b>V / F</b>	<b>M / M</b>	<b>V / F</b>
Kwakoe Gron	3	2	1	2	1	2
Marchalkreek	29	25	26	21	23	18
Klaaskreek	39	22	27	33	15	32
Brokopondo Centrum	71	64	69	62	55	66
Brownsweg	103	80	63	54	53	75
Sarakreek	26	18	31	27	10	17
<b>Totaal/ Total</b>	<b>271</b>	<b>211</b>	<b>217</b>	<b>199</b>	<b>157</b>	<b>210</b>
<b>Ressort</b>	<b>Totaal / Total</b>	<b>Leerkrachten / Teachers</b>		<b>Scholen / Schools</b>		
	<b>M / M + V / F</b>	<b>M / M</b>	<b>V / F</b>	<b>Totaal/Total</b>	<b>Response</b>	
Kwakoe Gron	27	-	5	1	1	
Marchalkreek	322	3	24	3	3	
Klaaskreek	308	1	21	2	2	
Brokopondo Centrum	835	5	46	5	5	
Brownsweg	940	5	59	4	4	
Sarakreek	307	-	16	1	1	
<b>Totaal / Total Brokopondo</b>	<b>2,739</b>	<b>14</b>	<b>171</b>	<b>16</b>	<b>16</b>	

*Bron : Ministerie van Onderwijs, Wetenschap en Cultuur, afdeling Onderzoek en Planning*

*Source : Ministry of Education, Science and Culture, Section of Research and Planning*

**Tabel 9.1d : Totaal aantal ingeschreven GLO leerlingen naar ressort, klas en geslacht per district en aantal leerkrachten en scholen, schooljaar 2017/2018 (10)**

**Table 9.1d : Number of Enrolled GLO Pupils by Ressort, Class and Sex per district and Number of Teachers and Schools, School Year 2017/2018 (10)**

District Sipaliwini						
Ressort	Klasse / Class 1		Klasse / Class 2		Klasse / Class 3	
	M / M	V / F	M / M	V / F	M / M	V / F
Tapanahony	127	112	125	118	162	97
Boven Suriname	415	320	379	279	381	324
Boven Saramacca	13	12	14	12	11	8
Boven Coppename	7	3	9	1	9	7
Kabalebo	31	26	33	23	31	35
Coeroeni	25	29	25	19	28	25
<b>Totaal/ Total</b>	<b>618</b>	<b>502</b>	<b>585</b>	<b>452</b>	<b>622</b>	<b>496</b>
Ressort	Klasse / Class 4		Klasse / Class 5		Klasse / Class 6	
	M / M	V / F	M / M	V / F	M / M	V / F
Tapanahony	147	88	96	103	77	117
Boven Suriname	282	266	251	290	173	259
Boven Saramacca	12	4	9	7	10	11
Boven Coppename	7	6	8	6	3	4
Kabalebo	28	27	28	23	51	51
Coeroeni	22	23	26	24	11	12
<b>Totaal/ Total</b>	<b>498</b>	<b>414</b>	<b>418</b>	<b>453</b>	<b>325</b>	<b>454</b>
Ressort	Totaal / Total		Leerkrachten / Teachers		Scholen / Schools	
	M / M + V / F		M / M	V / F	Totaal/Total	Response
Tapanahony	1,369		10	74	16	14
Boven Suriname	3,619		23	160	27	24
Boven Saramacca	123		2	11	4	3
Boven Coppename	70		3	9	3	3
Kabalebo	387		3	23	3	2
Coeroeni	269		4	8	2	2
<b>Totaal / Total Sipaliwini</b>	<b>5,837</b>		<b>45</b>	<b>285</b>	<b>55</b>	<b>48</b>
<b>Geheel Suriname / General Total</b>						
Totaal / Total	Klasse / Class 1		Klasse / Class 2		Klasse / Class 3	
	M / M	V / F	M / M	V / F	M / M	V / F
<b>Totaal / Total</b>	<b>6,541</b>	<b>5,607</b>	<b>5,863</b>	<b>5,348</b>	<b>6,379</b>	<b>5,558</b>
Totaal / Total	Klasse / Class 4		Klasse / Class 5		Klasse / Class 6	
	M / M	V / F	M / M	V / F	M / M	V / F
<b>Totaal / Total</b>	<b>6,148</b>	<b>5,551</b>	<b>5,455</b>	<b>5,274</b>	<b>5,513</b>	<b>5,851</b>
Totaal / Total	Totaal / Total		Leerkrachten / Teachers		Scholen / Schools	
	M / M + V / F		M / M	Totaal/Total	Totaal/Total	Response
<b>Totaal / Total</b>	<b>69,088</b>		<b>232</b>	<b>4,668</b>	<b>379</b>	<b>341</b>

Bron : Ministerie van Onderwijs, Wetenschap en Cultuur, afdeling Onderzoek en Planning  
 Source : Ministry of Education, Science and Culture, Section of Research and Planning

**Tabel 9.2a: Het totale aantal GLO leerlingen en zittenblijvers in het district Paramaribo naar klas en ressort, 2016/2017 - 2017/2018**

**Tabel 9.2a: Total Number of GLO Pupils and Repeaters in the District of Paramaribo by Class and Ressor, 2016/2017 - 2017/2018**

Ressor / Ressor	School-jaar / School Year	Klas / Class												Aantal Scholen / Number of Schools	
		1		2		3		4		5		6		Tot.	Resp
		Tot. lln./ Pup	Zit. / Rep	Tot. lln./ Pup	Zit./ Rep	Tot. lln./ Pup	Zit. / Rep	Tot. lln./ Pup	Zit. / Rep	Tot. lln./ Pup	Zit. / Rep	Tot. lln./ Pup	Zit./ Rep		
Blauwgrond	2016/'17#	242	34	222	19	234	23	231	44	230	26	229	33	7	6
	2017/'18	222	29	215	17	215	22	252	36	191	19	219	41	7	6
Rainville	2016/'17#	735	73	674	31	699	47	686	64	648	35	725	93	21	19
	2017/'18	712	86	639	61	681	73	676	64	631	40	706	108	21	19
Munder	2016/'17#	690	28	714	20	728	41	720	21	631	20	718	61	6	5
	2017/'18	665	85	635	54	667	79	645	68	615	55	615	127	6	5
Centrum	2016/'17#	1042	116	984	65	1062	117	925	86	998	96	1038	136	30	25
	2017/'18	936	82	902	50	951	94	942	59	879	75	975	158	30	25
Beekhuizen	2016/'17#	526	78	471	66	481	85	494	83	465	57	459	116	14	14
	2017/'18	522	79	518	80	523	77	509	89	484	68	527	135	14	14
Weg naar Zee	2016/'17#	126	19	115	3	108	18	117	27	99	11	120	14	3	3
	2017/'18	111	10	112	5	117	6	121	11	103	7	100	18	3	3
Welgelegen	2016/'17#	193	18	153	6	149	9	154	14	154	12	163	15	4	4
	2017/'18	166	26	179	8	152	12	184	3	155	14	161	26	4	4
Tammenga	2016/'17#	160	28	164	12	196	26	159	13	148	10	195	48	6	5
	2017/'18	161	27	141	12	169	10	177	20	141	16	169	27	6	5
Flora	2016/'17#	142	21	152	13	171	27	176	40	147	19	172	44	6	5
	2017/'18	168	29	157	17	171	19	197	32	167	16	184	44	6	5
Latour	2016/'17#	902	222	725	141	846	183	792	213	713	150	766	206	17	13
	2017/'18	892	201	748	120	728	130	822	163	698	115	727	183	17	13
Pontbuiten	2016/'17#	387	89	350	37	375	86	370	79	319	53	414	116	8	7
	2017/'18	375	86	330	54	377	92	356	66	338	53	370	105	8	7
Livorno	2016/'17#	241	43	248	39	232	44	243	55	210	31	229	34	6	6
	2017/'18	244	27	236	19	233	22	222	20	222	17	205	31	6	6
Totaal/ Total	2016/'17#	5,386	769	4,972	452	5,281	706	5,067	739	4,762	520	5,228	916	128	112
	2017/'18	5,174	767	4,812	497	4,984	636	5,103	631	4,624	495	4,958	1,003	128	112

Bron : Ministerie van Onderwijs, Wetenschap en Cultuur, afdeling Onderzoek en Planning  
 Source : Ministry of Education, Science and Culture, Section of Research and Planning

**Tabel 9.2b: Het totale aantal GLO leerlingen en zittenblijvers in het district Wanica naar klas en ressort, 2016/2017 - 2017/2018**

**Tabel 9.2b: Total Number of GLO Pupils and Repeaters in the District of Wanica by Class and R ressort, 2016/2017 - 2017/2018**

R ressort/ R ressort	School- jaar/ School Year	Klas / Class												Aantal Scholen/ Number of Schools	
		1		2		3		4		5		6		Tot.	Resp
		Tot. lln./ Pup	Zit./ Rep	Tot. lln./ Pup	Zit./ Rep	Tot. lln./ Pup	Zit./ Rep	Tot. lln./ Pup	Zit./ Rep	Tot. lln./ Pup	Zit./ Rep	Tot. lln./ Pup	Zit./ Rep		
Kwatta	2016/'17#	254	52	281	38	274	54	266	54	257	41	256	61	8	7
	2017/'18	236	28	230	9	287	35	261	33	239	15	272	53	8	7
Saramacca- polder	2016/'17#	140	13	138	15	153	22	158	18	129	11	140	37	4	4
	2017/'18	133	17	138	16	145	19	140	27	144	9	160	43	4	4
Koewarasan	2016/'17#	762	125	696	86	798	167	725	114	666	106	629	122	12	11
	2017/'18	742	160	733	120	796	209	733	191	677	120	631	191	12	11
De Nieuwe Grond	2016/'17#	493	82	499	73	524	98	432	74	436	72	516	118	12	11
	2017/'18	508	78	491	66	488	87	477	80	439	49	475	128	12	11
Lelydorp	2016/'17#	654	77	575	49	601	87	564	61	556	46	674	129	13	13
	2017/'18	640	72	604	44	612	66	562	55	552	33	693	151	13	13
Houttuin	2016/'17#	202	37	205	24	247	45	226	41	179	20	176	16	5	5
	2017/'18	231	29	210	16	231	30	250	37	220	22	185	39	5	5
Domburg	2016/'17#	97	12	113	7	102	6	116	22	97	9	98	14	6	5
	2017/'18	114	21	99	7	112	8	128	20	121	12	106	24	6	5
Totaal / Total	2016/'17#	2,602	398	2,507	292	2,699	479	2,487	384	2,320	305	2,489	497	60	56
	2017/'18	2,604	405	2,505	278	2,671	454	2,551	443	2,392	260	2,522	629	60	56

*Bron : Ministerie van Onderwijs, Wetenschap en Cultuur, afdeling Onderzoek en Planning*

*Source : Ministry of Education, Science and Culture, Section of Research and Planning*

**Tabel 9.2c: Het totale aantal GLO leerlingen en zittenblijvers in het district Nickerie naar klas en ressort, 2016/2017 - 2017/2018**

**Tabel 9.2c: Total Number of GLO Pupils and Repeaters in the District of Nickerie by Class and Ressort, 2016/2017 - 2017/2018**

Ressort/ Ressort	School- jaar/ School Year	Klas / Class												Aantal Scholen/ Number of Schools	
		1		2		3		4		5		6		Tot.	Resp
		Tot. lln./ Pup	Zit./ Rep.	Tot. lln./ Pup	Zit./ Rep.	Tot. lln./ Pup	Zit./ Rep.	Tot. lln./ Pup	Zit./ Rep.	Tot. lln./ Pup	Zit./ Rep.	Tot. lln./ Pup	Zit./ Rep.		
Wageningen	2016/'17 #	61	8	45	6	53	12	52	9	59	9	50	9	4	4
	2017/'18	45	4	57	4	56	9	54	9	49	5	62	19	4	4
Groot Henar	2016/'17 #	49	8	48	5	38	5	42	18	37	7	25	2	3	2
	2017/'18	47	11	50	11	49	3	51	14	30	1	30	2	3	2
Oostelijke Polders	2016/'17 #	58	11	45	5	57	9	49	8	57	8	77	21	6	5
	2017/'18	88	8	76	2	78	6	88	9	86	12	96	14	6	5
Nieuw Nickerie	2016/'17 #	232	35	200	8	219	21	194	31	208	13	233	41	8	8
	2017/'18	247	23	200	5	214	17	233	24	177	13	241	59	8	8
Westelijke Polders	2016/'17 #	126	13	125	7	124	6	137	23	124	14	135	9	10	7
	2017/'18	140	13	107	4	122	12	145	20	120	18	111	13	10	7
Totaal / Total	2016/'17 #	526	75	463	31	491	53	474	89	485	51	520	82	31	26
	2017/'18	567	59	490	26	519	47	571	76	462	49	540	107	31	26

Bron : Ministerie van Onderwijs, Wetenschap en Cultuur, afdeling Onderzoek en Planning

Source : Ministry of Education, Science and Culture, Section of Research and Planning

**Tabel 9.2d: Het totale aantal GLO leerlingen en zittenblijvers in het district Coronie naar klas en ressort, 2016/2017 - 2017/2018**

**Tabel 9.2d: Total Number of GLO Pupils and Repeaters in the District of Coronie by Class and Ressort, 2016/2017 - 2017/2018**

Ressort/ Ressort	School- jaar/ School Year	Klas / Class												Aantal Scholen/ Number of Schools	
		1		2		3		4		5		6		Tot.	Resp
		Tot. lln./ Pup	Zit./ Rep.	Tot. lln./ Pup	Zit./ Rep.	Tot. lln./ Pup	Zit./ Rep.	Tot. lln./ Pup	Zit./ Rep.	Tot. lln./ Pup	Zit./ Rep.	Tot. lln./ Pup	Zit./ Rep.		
Welgelegen	2016/'17 #	28	5	19	3	19	3	23	2	26	1	39	8	2	2
	2017/'18	32	4	25	2	21	2	17	-	17	5	32	16	2	2
Totness	2016/'17 #	16	6	22	3	19	6	22	11	31	9	37	13	1	1
	2017/'18	19	5	17	3	24	2	23	3	22	-	36	15	1	1
Johanna Maria	2016/'17 #	9	-	4	-	9	1	10	2	11	2	17	6	1	1
	2017/'18	7	-	9	-	5	1	10	1	10	-	11	1	1	1
Totaal / Total	2016/'17 #	53	11	45	6	47	10	55	15	68	12	93	27	4	4
	2017/'18	58	9	51	5	50	5	50	4	49	5	79	32	4	4

Bron : Ministerie van Onderwijs, Wetenschap en Cultuur, afdeling Onderzoek en Planning

Source : Ministry of Education, Science and Culture, Section of Research and Planning

**Tabel 9.2e: Het totale aantal GLO leerlingen en zittenblijvers in het district Saramacca naar klas en ressort, 2016/2017 - 2017/2018**

**Tabel 9.2e: Total Number of GLO Pupils and Repeaters in the District of Saramacca by Class and Ressort, 2016/2017 - 2017/2018**

Ressort/ Ressort	School- jaar/ School Year	Klas / Class												Aantal Scholen/ Number of Schools	
		1		2		3		4		5		6		Tot.	Resp
		Tot. lIn./ Pup	Zit./ Rep.	Tot. lIn./ Pup	Zit./ Rep.	Tot. lIn./ Pup	Zit./ Rep.	Tot. lIn./ Pup	Zit./ Rep.	Tot. lIn./ Pup	Zit./ Rep.	Tot. lIn./ Pup	Zit./ Rep.		
Calcutta	2016/'17 #	31	4	33	2	37	8	26	3	29	1	26	2	3	3
	2017/'18	29	2	24	2	39	2	32	3	25	1	24	3	3	3
Tijgerkreek	2016/'17 #	41	6	41	5	58	7	56	14	42	6	43	8	2	2
	2017/'18	47	2	45	6	41	5	63	22	46	6	48	10	2	2
Groningen	2016/'17 #	78	13	77	1	77	10	76	16	58	7	81	20	3	3
	2017/'18	69	12	65	12	87	16	83	8	76	14	73	22	3	3
Kampong Baroe	2016/'17 #	45	1	49	3	53	14	43	5	32	6	42	7	2	2
	2017/'18	32	3	49	5	59	17	41	13	38	8	32	9	2	2
Wayamboweg	2016/'17 #	27	4	38	1	31	1	39	4	25	-	26	3	2	2
	2017/'18	33	3	22	2	38	6	27	-	33	4	28	4	2	2
Jarikaba	2016/'17 #	69	7	87	3	106	9	99	14	99	18	82	8	3	3
	2017/'18	87	13	73	11	81	15	107	14	97	12	83	9	3	3
Totaal / Total	2016/'17 #	291	35	325	15	362	49	339	56	285	38	300	48	15	15
	2017/'18	297	35	278	38	345	61	353	60	315	45	288	57	15	15

Bron : Ministerie van Onderwijs, Wetenschap en Cultuur, afdeling Onderzoek en Planning

Source : Ministry of Education, Science and Culture, Section of Research and Planning

**Tabel 9.2f: Het totale aantal GLO leerlingen en zittenblijvers in het district Commewijne naar klas en ressort, 2016/2017 - 2017/2018**

**Tabel 9.2f: Total Number of GLO Pupils and Repeaters in the District of Commewijne by Class and Ressort, 2016/2017 - 2017/2018**

Ressort/ Ressort	School- jaar/ School Year	Klas / Class												Aantal Scholen/ Number of Schools	
		1		2		3		4		5		6		Tot.	Resp
		Tot. lln./ Pup	Zit./ Rep.	Tot. lln./ Pup	Zit./ Rep.	Tot. lln./ Pup	Zit./ Rep.	Tot. lln./ Pup	Zit./ Rep.	Tot. lln./ Pup	Zit./ Rep.	Tot. lln./ Pup	Zit./ Rep.		
Margaretha	2016/'17 #	12	1	12	1	9	1	14	3	8	-	12	4	2	2
	2017/'18	13	2	11	1	11	2	10	1	9	1	11	1	2	2
Bakkie	2016/'17 #	7	-	8	-	8	2	7	-	10	1	7	1	2	2
	2017/'18	5	-	5	-	9	1	4	-	7	1	7	-	2	2
Nieuw Amsterdam	2016/'17 #	102	15	89	5	102	11	88	8	97	12	87	19	3	3
	2017/'18	102	6	100	8	95	9	98	14	98	11	108	20	3	3
Alkmaar	2016/'17 #	96	12	88	3	91	8	96	8	98	2	127	21	5	5
	2017/'18	87	9	85	3	93	3	93	6	90	4	122	18	5	5
Tamanredjo	2016/'17 #	147	15	156	1	172	16	168	12	163	11	159	22	5	5
	2017/'18	174	9	137	7	186	12	177	10	169	13	190	43	5	5
Meerzorg	2016/'17 #	170	17	173	12	203	15	197	18	181	6	186	19	7	6
	2017/'18	192	17	164	8	176	10	193	9	175	6	190	35	7	6
Totaal / Total	2016/'17 #	534	60	526	22	585	53	570	49	557	32	578	86	24	23
	2017/'18	573	43	502	27	570	37	575	40	548	36	628	117	24	23

*Bron : Ministerie van Onderwijs, Wetenschap en Cultuur, afdeling Onderzoek en Planning*

*Source : Ministry of Education, Science and Culture, Section of Research and Planning*

**Tabel 9.2g: Het totale aantal GLO leerlingen en zittenblijvers in het district Marowijne naar klas en ressort, 2016/2017 - 2017/2018**

**Tabel 9.2g: Total Number of GLO Pupils and Repeaters in the District of Marowijne by Class and R ressort, 2016/2017 - 2017/2018**

R ressort/ R ressort	School- jaar/ School Year	Klas / Class												Aantal Scholen/ Number of Schools	
		1		2		3		4		5		6		Tot.	Resp
		Tot. lln./ Pup	Zit./ Rep.	Tot. lln./ Pup	Zit./ Rep.	Tot. lln./ Pup	Zit./ Rep.	Tot. lln./ Pup	Zit./ Rep.	Tot. lln./ Pup	Zit./ Rep.	Tot. lln./ Pup	Zit./ Rep.		
Moengo	2016/'17 #	345	92	312	57	326	100	302	77	275	58	318	92	12	11
	2017/'18	318	77	305	64	354	69	287	58	284	55	300	88	12	11
Wanhatti	2016/'17 #	20	6	14	1	7	-	18	2	9	2	16	4	2	2
	2017/'18	13	4	15	3	10	3	10	2	18	2	10	1	2	2
Galibi	2016/'17 #	13	-	8	-	6	1	12	1	9	-	12	4	1	1
	2017/'18	7	-	14	7	6	-	6	1	10	2	12	3	1	1
Albina	2016/'17 #	162	60	150	37	157	39	133	50	121	25	148	51	6	6
	2017/'18	198	40	134	21	132	28	154	34	114	19	147	59	6	6
Patamacca	2016/'17 #	-	-	-	-	-	-	-	-	-	-	-	-	2	-
	2017/'18	-	-	-	-	-	-	-	-	-	-	-	-	2	-
Moengotapu	2016/'17 #	8	3	13	1	11	3	12	2	5	1	7	3	1	1
	2017/'18	13	3	7	-	10	-	7	1	10	1	8	1	1	1
Totaal / Total	2016/'17 #	548	161	497	96	507	143	477	132	419	86	501	154	24	22
	2017/'18	549	124	475	95	512	100	464	96	436	79	477	152	24	21

*Bron : Ministerie van Onderwijs, Wetenschap en Cultuur, afdeling Onderzoek en Planning*

*Source : Ministry of Education, Science and Culture, Section of Research and Planning*



**Tabel 9.2h: Het totale aantal GLO leerlingen en zittenblijvers in het district Para naar klas en ressort, 2016/2017 - 2017/2018**

**Tabel 9.2h: Total Number of GLO Pupils and Repeaters in the District of Para by Class and Ressort, 2016/2017 - 2017/2018**

Ressort/ Ressort	School- jaar/ School Year	Klas / Class												Aantal Scholen/ Number of Schools	
		1		2		3		4		5		6		Tot.	Resp
		Tot. lIn./ Pup	Zit./ Rep.	Tot. lIn./ Pup	Zit./ Rep.	Tot. lIn./ Pup	Zit./ Rep.	Tot. lIn./ Pup	Zit./ Rep.	Tot. lIn./ Pup	Zit./ Rep.	Tot. lIn./ Pup	Zit./ Rep.		
Noord	2016/'17 #	186	31	173	18	192	40	213	34	195	37	223	68	4	4
	2017/'18	197	21	151	17	210	48	199	39	192	31	232	68	4	4
Oost	2016/'17 #	296	40	265	36	275	62	233	45	242	35	277	76	10	8
	2017/'18	272	48	264	47	271	50	246	31	241	41	265	77	10	8
Zuid	2016/'17 #	177	41	157	24	169	35	151	34	172	39	179	58	6	6
	2017/'18	177	39	190	30	185	39	181	38	172	32	209	82	6	6
Bigi Poika	2016/'17 #	6	2	8	1	8	1	3	-	7	-	15	3	1	1
	2017/'18	8	2	5	1	8	-	4	1	3	-	8	2	1	1
Carolina	2016/'17 #	10	2	6	2	11	1	8	1	10	-	10	4	1	1
	2017/'18	7	1	9	1	7	1	8	2	8	1	12	3	1	1
Totaal/Total	2016/'17 #	675	116	609	81	655	139	608	114	626	111	704	209	22	20
	2017/'18	661	111	619	96	681	138	638	111	616	105	726	232	22	20

Bron : Ministerie van Onderwijs, Wetenschap en Cultuur, afdeling Onderzoek en Planning

Source : Ministry of Education, Science and Culture, Section of Research and Planning

**Tabel 9.2i: Het totale aantal GLO leerlingen en zittenblijvers in het district Brokopondo naar klas en ressort, 2016/2017 - 2017/2018**

**Tabel 9.2i: Total Number of GLO Pupils and Repeaters in the District of Brokopondo by Class and Ressort, 2016/2017 - 2017/2018**

Ressort/ Ressort	School- jaar/ School Year	Klas / Class												Aant al Scholen/ Number of Schools	
		1		2		3		4		5		6		Tot.	Resp
		Tot. lIn./ Pup	Zit./ Rep.	Tot. lIn./ Pup	Zit./ Rep.	Tot. lIn./ Pup	Zit./ Rep.	Tot. lIn./ Pup	Zit./ Rep.	Tot. lIn./ Pup	Zit./ Rep.	Tot. lIn./ Pup	Zit./ Rep.		
Marchalkreek	2016/'17 #	70	31	67	21	59	20	57	19	63	16	51	10	3	3
	2017/'18	66	16	52	18	4	15	54	30	47	15	41	13	3	3
Klaaskreek	2016/'17 #	52	21	54	9	58	9	57	15	67	17	43	8	2	2
	2017/'18	56	13	36	5	62	11	61	9	60	7	47	7	2	2
Brokopondo Centrum	2016/'17 #	153	53	126	29	145	31	142	21	107	10	114	23	5	5
	2017/'18	180	50	128	11	48	22	135	28	131	24	121	34	5	5
Brownsweg	2016/'17 #	190	57	163	34	173	38	148	41	103	25	106	27	4	4
	2017/'18	184	45	163	34	140	43	183	42	117	17	128	36	4	4
Sarakreek	2016/'17 #	59	22	75	22	83	29	64	12	59	19	36	1	1	1
	2017/'18	53	14	57	12	165	27	44	17	58	27	27	8	1	1
Kwakoegron	2016/'17 #	4	1	7	3	4	-	5	1	4	1	7	1	1	1
	2017/'18	6	2	6	1	4	-	5	1	3	-	3	1	1	1
Totaal / Total	2016/'17 #	528	185	492	118	522	127	473	109	403	88	357	70	16	16
	2017/'18	545	140	442	81	423	118	482	127	416	90	367	99	16	16

*Bron : Ministerie van Onderwijs, Wetenschap en Cultuur, afdeling Onderzoek en Planning*

*Source : Ministry of Education, Science and Culture, Section of Research and Planning*

**Tabel 9.2j: Het totale aantal GLO leerlingen en zittenblijvers in het district Sipaliwini naar klas en ressort, 2016/2017 - 2017/2018**

**Tabel 9.2j: Total Number of GLO Pupils and Repeaters in the District of Sipaliwini by Class and Ressort, 2016/2017 - 2017/2018**

Ressort/ Ressort	School- jaar/ School Year	Klas / Class												Aant al Scholen/ Number of Schools	
		1		2		3		4		5		6		Tot.	Resp
		Tot. lln./ Pup	Zit./ Rep.	Tot. lln./ Pup	Zit./ Rep.	Tot. lln./ Pup	Zit./ Rep.	Tot. lln./ Pup	Zit./ Rep.	Tot. lln./ Pup	Zit./ Rep.	Tot. lln./ Pup	Zit./ Rep.		
Tapanahony	2016/'17 #	298	98	258	62	284	91	260	58	198	43	205	59	16	14
	2017/'18	239	66	243	61	259	79	235	46	199	19	194	45	16	14
Boven- Suriname	2016/'17 #	711	221	652	168	672	219	611	153	496	118	476	113	27	24
	2017/'18	735	226	658	183	705	243	548	167	541	137	432	93	27	24
Boven- Coppename	2016/'17 #	10	1	13	-	14	5	13	5	13	5	14	3	3	3
	2017/'18	10	1	10	-	16	2	13	1	14	3	7	2	3	3
Boven- Saramacca	2016/'17 #	22	1	26	1	22	1	18	2	24	1	3	1	4	3
	2017/'18	25	12	26	12	19	4	16	2	16	-	21	3	4	3
Kabalebo	2016/'17 #	57	8	48	4	72	16	58	2	48	4	119	59	3	2
	2017/'18	57	1	56	8	66	18	55	19	51	12	102	35	3	2
Coeroeni	2016/'17 #	54	16	50	5	41	7	56	12	34	8	24	6	2	2
	2017/'18	54	10	44	3	53	14	45	11	50	11	23	4	2	2
Totaal / Total	2016/'17 #	1,152	345	10,47	240	1,105	339	1,016	232	813	179	841	241	55	48
	2017/'18	1,120	316	1,037	267	1,118	360	912	246	871	182	779	182	55	48

Bron : Ministerie van Onderwijs, Wetenschap en Cultuur, afdeling Onderzoek en Planning

Source : Ministry of Education, Science and Culture, Section of Research and Planning

**Tabel 9.3a: Het totale aantal GLO leerlingen en zittenblijvers naar klas per district, schooljaar 2016/2017 #**

**Tabel 9.3a: Total Number of GLO Pupils and Repeaters by Class per District, School Year 2016/2017 #**

District/ District	Klas 1/ Class 1			Klas 2/ Class 2			Klas 3/ Class 3			Resp School
	Aant.lln/ Pupils	Zittenblijvers/ Repeaters		Aant.lln/ Pupils	Zittenblijvers/ Repeaters		Aant.lln/ Pupils	Zittenblijvers/ Repeaters		
		Abs.	in %		Abs.	in %		Abs.	in %	
<b>Paramaribo</b>	5,386	769	14.3	4,972	452	9.1	5,281	706	13.4	117
<b>Wanica</b>	2,602	398	15.3	2,507	292	11.6	2,699	479	17.7	51
<b>Nickerie</b>	526	75	14.3	463	31	6.7	491	53	10.8	26
<b>Coronie</b>	53	11	20.8	45	6	13.3	47	10	21.3	4
<b>Saramacca</b>	291	35	12.0	325	15	4.6	362	49	13.5	15
<b>Commewijne</b>	534	60	11.2	526	22	4.2	585	53	9.1	23
<b>Marowijne</b>	548	161	29.4	497	96	19.3	507	143	28.2	22
<b>Para</b>	675	116	17.2	609	81	13.3	655	139	21.2	20
<b>Brokopondo</b>	517	185	35.8	470	118	25.1	495	127	25.7	16
<b>Sipaliwini</b>	1,152	345	29.9	1,047	240	22.9	1,105	339	30.7	47
<b>Totaal/ Total</b>	<b>12,284</b>	<b>2,155</b>	<b>17.5</b>	<b>11,461</b>	<b>1,353</b>	<b>11.8</b>	<b>12,227</b>	<b>2,098</b>	<b>17.2</b>	<b>341</b>

District/ District	Klas 4/ Class 4			Klas 5/ Class 5			Klas 6/ Class 6			Resp School
	Aant.lln/ Pupils	Zittenblijvers/ Repeaters		Aant.lln/ Pupils	Zittenblijvers/ Repeaters		Aant.lln/ Pupils	Zittenblijvers/ Repeaters		
		Abs.	in %		Abs.	in %		Abs.	in %	
<b>Paramaribo</b>	5,067	739	14.6	4,762	520	10.9	5,228	916	17.5	117
<b>Wanica</b>	2,487	384	15.4	2,320	305	13.1	2,489	497	20.0	51
<b>Nickerie</b>	474	89	18.8	485	51	10.5	520	82	15.8	26
<b>Coronie</b>	55	15	27.3	68	12	17.6	93	27	29.0	4
<b>Saramacca</b>	339	56	16.5	285	38	13.3	300	48	16.0	15
<b>Commewijne</b>	570	49	8.6	557	32	5.7	578	86	14.9	23
<b>Marowijne</b>	477	132	27.7	419	86	20.5	501	154	30.7	22
<b>Para</b>	608	114	18.8	626	111	17.7	704	209	29.7	20
<b>Brokopondo</b>	465	109	23.4	417	88	21.1	318	70	22.0	16
<b>Sipaliwini</b>	1,016	232	22.8	813	179	22.0	841	241	28.7	47
<b>Totaal/ Total</b>	<b>11,558</b>	<b>1,919</b>	<b>16.6</b>	<b>10,752</b>	<b>1,422</b>	<b>13.2</b>	<b>11,572</b>	<b>2,330</b>	<b>20.1</b>	<b>341</b>

*Bron : Ministerie van Onderwijs, Wetenschap en Cultuur, afdeling Onderzoek en Planning*

*Source : Ministry of Education, Science and Culture, Section of Research and Planning*

**Tabel 9.3b: Het totale aantal GLO leerlingen en zittenblijvers naar klas per district, schooljaar 2017/2018**

**Tabel 9.3b: Total Number of GLO Pupils and Repeaters by Class per District, School Year 2017/2018**

District/ District	Klas 1/ Class 1			Klas 2/ Class 2			Klas 3/ Class 3			Resp School
	Aant.lln/ Pupils	Zittenblijvers/ Repeaters		Aant.lln/ Pupils	Zittenblijvers/ Repeaters		Aant.lln/ Pupils	Zittenblijvers/ Repeaters		
		Abs.	in %		Abs.	in %		Abs.	in %	
Paramaribo	5,174	767	14.8	4,812	497	10.3	4,984	636	12.8	112
Wanica	2,604	405	15.6	2,505	278	11.1	2,671	454	17.0	56
Nickerie	567	59	10.4	490	26	5.3	519	47	9.1	26
Coronie	58	9	15.5	51	5	9.8	50	5	10.0	4
Saramacca	297	35	11.8	278	38	13.7	345	61	17.7	15
Commewijne	573	43	7.5	502	27	5.4	570	37	6.5	23
Marowijne	549	124	22.6	475	95	20.0	512	100	19.5	21
Para	661	111	16.8	619	96	15.5	681	138	20.3	20
Brokopondo	545	140	25.7	442	81	18.3	419	118	28.2	16
Sipaliwini	1,120	316	28.2	1,037	267	25.7	1,118	360	32.2	48
<b>Totaal/ Total</b>	<b>5,174</b>	<b>767</b>	<b>14.8</b>	<b>4,812</b>	<b>497</b>	<b>10.3</b>	<b>4,984</b>	<b>636</b>	<b>12.8</b>	<b>112</b>

District/ District	Klas 4/ Class 4			Klas 5/ Class 5			Klas 6/ Class 6			Resp School
	Aant.lln/ Pupils	Zittenblijvers/ Repeaters		Aant.lln/ Pupils	Zittenblijvers/ Repeaters		Aant.lln/ Pupils	Zittenblijvers/ Repeaters		
		Abs.	in %		Abs.	in %		Abs.	in %	
Paramaribo	5,103	631	12.4	4,624	495	10.7	4,958	1,003	20.2	112
Wanica	2,551	443	17.4	2,392	260	10.9	2,522	629	24.9	56
Nickerie	571	76	13.3	462	49	10.6	540	107	19.8	26
Coronie	50	4	8.0	49	5	10.2	79	32	40.5	4
Saramacca	353	60	17.0	315	45	14.3	288	57	19.8	15
Commewijne	575	40	7.0	548	36	6.6	628	117	18.6	23
Marowijne	464	96	20.7	436	79	18.1	477	152	31.9	21
Para	638	111	17.4	616	105	17.0	726	232	32.0	20
Brokopondo	482	127	26.3	416	90	21.6	367	99	27.0	16
Sipaliwini	912	246	27.0	871	182	20.9	779	182	23.4	48
<b>Totaal/ Total</b>	<b>11,699</b>	<b>1,834</b>	<b>15.7</b>	<b>10,729</b>	<b>1,346</b>	<b>12.5</b>	<b>11,364</b>	<b>2,610</b>	<b>23.0</b>	<b>341</b>

Bron : Ministerie van Onderwijs, Wetenschap en Cultuur, afdeling Onderzoek en Planning

Source : Ministry of Education, Science and Culture, Section of Research and Planning

**Tabel 9.4a : Leerlingen die hebben deelgenomen aan de GLO - 6 toets naar soort uitslag en district in 2016/2017 #**

**Table 9.4a : Pupils who Took Part in Examination of GLO - 6 Test by Kind of Result and District in 2016/2017 #**

District/ District	Geslaagden / Passed								
	MULO		Totaal/ Total	LBO - ORT		Totaal/ Total			
	M/M	V/F		M/M	V/F				
Paramaribo	1,269	1,461	2,730	90	91	181			
Wanica	663	873	1,536	46	42	88			
Nickerie	208	205	413	7	5	12			
Coronie	15	20	35	-	2	2			
Saramacca	87	76	163	4	4	8			
Commewijne	199	202	401	16	8	24			
Marowijne	86	105	191	11	11	22			
Para	139	171	310	12	18	30			
Brokopondo	57	98	155	5	9	14			
Sipaliwini	97	147	244	26	22	48			
<b>Totaal / Total</b>	<b>2,820</b>	<b>3,358</b>	<b>6,178</b>	<b>217</b>	<b>212</b>	<b>429</b>			
District/ District	Afgewezenen/ Failed								
	Kl.6 ov/LBO-ORT		Kl.6 overdoen		Totaal Total	Schooladvies			
	M/M	V/F	M/M	V/F		M/M	V/F	Totaal / Total	
Paramaribo	125	146	384	363	1,018	313	312	625	
Wanica	60	65	204	216	545	230	127	357	
Nickerie	8	9	39	31	87	22	8	30	
Coronie	6	2	14	5	27	20	7	27	
Saramacca	8	3	17	29	57	29	13	42	
Commewijne	19	12	44	30	105	29	15	44	
Marowijne	8	17	43	80	148	72	62	134	
Para	20	18	81	90	209	84	62	146	
Brokopondo	9	17	21	45	92	43	43	86	
Sipaliwini	6	14	50	111	181	170	151	321	
<b>Totaal / Total</b>	<b>269</b>	<b>303</b>	<b>897</b>	<b>1,000</b>	<b>2,469</b>	<b>1,012</b>	<b>800</b>	<b>1,812</b>	
District/ District	Geslaagden/Passed			Afgewezenen/ Failed			Totaal/ Total		
	M/M	V/F	Tot.	M/M	V/F	Tot.	M/M	V/F	Tot.
Paramaribo	1,359	1,552	2,911	822	821	1,643	2,181	2,373	4,554
Wanica	709	915	1,624	494	408	902	1,203	1,323	2,526
Nickerie	215	210	425	69	48	117	284	258	542
Coronie	15	22	37	40	14	54	55	36	91
Saramacca	91	80	171	54	45	99	145	125	270
Commewijne	215	210	425	92	57	149	307	267	574
Marowijne	97	116	213	123	159	282	220	275	495
Para	151	189	340	185	170	355	336	359	695
Brokopondo	62	107	169	73	105	178	135	212	347
Sipaliwini	123	169	292	226	276	502	349	445	794
<b>Totaal / Total</b>	<b>3,037</b>	<b>3,570</b>	<b>6,607</b>	<b>2,178</b>	<b>2,103</b>	<b>4,281</b>	<b>5,215</b>	<b>5,673</b>	<b>10,888</b>

LBO-ORT = Lager Beroeps Onderwijs-Orientatiejaar / Junior Secondary Vocational Orientation year

Bron : Ministerie van Onderwijs, Wetenschap en Cultuur, afdeling Onderzoek en Planning en Cebuma  
Source : Ministry of Education, Science and Culture, Section of Research and Planning and Cebuma

**Tabel 9.4b : Leerlingen die hebben deelgenomen aan de GLO - 6 toets naar soort uitslag en district in 2017/2018**

**Table 9.4b : Pupils who Took Part in Examination of GLO - 6 Test by Kind of Result and District in 2017/2018**

District/ District	Geslaagden / Passed						Totaal/ Total	Totaal/ Total	
	MULO		Totaal/ Total	LBO - ORT		Totaal/ Total			
	M/M	V/F		M/M	V/F				
Paramaribo	1,190	1,369	2,559	89	67	156			
Wanica	657	789	1,446	50	39	89			
Nickerie	167	189	356	2	4	6			
Coronie	19	12	31	0	1	1			
Saramacca	71	94	165	5	1	6			
Commewijne	203	208	411	9	5	14			
Marowijne	61	86	147	14	7	21			
Para	117	151	268	11	22	33			
Brokopondo	29	77	106	9	6	15			
Sipaliwini	73	128	201	15	20	35			
<b>Totaal / Total</b>	<b>2,587</b>	<b>3,103</b>	<b>5,690</b>	<b>204</b>	<b>172</b>	<b>376</b>			
District/ District	Afgewezenen/ Failed								
	Kl.6 ov/LBO-ORT		Kl.6 overdoen		Totaal/ Total	Schooladvies/			
	M/M	V/F	M/M	V/F		M/M	V/F	Totaal / Total	
Paramaribo	136	129	373	404	1,042	382	278	660	
Wanica	57	74	270	286	687	245	184	429	
Nickerie	13	16	46	39	114	30	17	47	
Coronie	1	3	14	12	30	9	6	15	
Saramacca	7	9	29	22	67	13	8	21	
Commewijne	25	13	70	38	146	28	19	47	
Marowijne	4	17	47	71	139	86	57	143	
Para	18	27	86	112	243	101	68	169	
Brokopondo	8	6	39	60	113	63	59	122	
Sipaliwini	9	20	66	90	185	144	176	320	
<b>Totaal / Total</b>	<b>278</b>	<b>314</b>	<b>1,040</b>	<b>1,134</b>	<b>2,766</b>	<b>1,101</b>	<b>872</b>	<b>1,973</b>	
District/ District	Geslaagden/Passed			Afgewezenen/ Failed			Totaal/ Total		
	M/M	V/F	Tot.	M/M	V/F	Tot.	M/M	V/F	Tot.
Paramaribo	1,279	1,436	2,715	891	811	1,702	2,170	2,247	4,417
Wanica	707	828	1,535	572	544	1,116	1,279	1,372	2,651
Nickerie	169	193	362	89	72	161	258	265	523
Coronie	19	13	32	24	21	45	43	34	77
Saramacca	76	95	171	49	39	88	125	134	259
Commewijne	212	213	425	123	70	193	335	283	618
Marowijne	75	93	168	137	145	282	212	238	450
Para	128	173	301	205	207	412	333	380	713
Brokopondo	38	83	121	110	125	235	148	208	356
Sipaliwini	88	148	236	219	286	505	307	434	741
<b>Totaal / Total</b>	<b>2,791</b>	<b>3,275</b>	<b>6,066</b>	<b>2,419</b>	<b>2,320</b>	<b>4,739</b>	<b>5,210</b>	<b>5,595</b>	<b>10,805</b>

LBO-ORT = Lager Beroeps Onderwijs-Orientatiejaar / Junior Secondary Vocational Orientation year

Bron : Ministerie van Onderwijs, Wetenschap en Cultuur, afdeling Onderzoek en Planning en Cebuma

Source : Ministry of Education, Science and Culture, Section of Research and Planning and Cebuma

**Grafiek 9.1: Geslaagden/Afgewezenen voor de GLO-6 toets naar geslacht, 2016/2017 - 2017/2018**

**Graph 9.1: Results of the GLO-6 Test by Sex, 2016/2017 - 2017/2018**

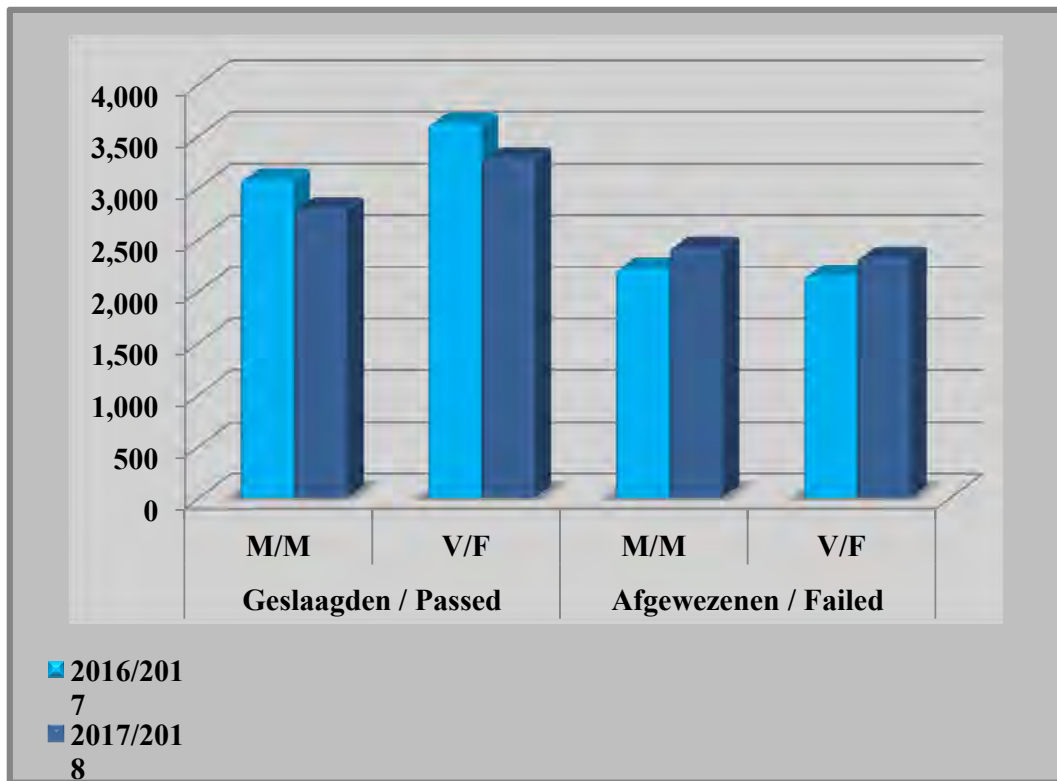

**Tabel 9.5 : Aantal VOJ leerlingen naar geslacht, en type in de schooljaren 2016/2017 - 2017/2018**

**Table 9.5 : Number of pupils of VOJ by Sex , and Type in the School Years 2016/2017 - 2017/2018**

Type VOJ/ Type of VOJ/	Schooljaar / School Year					
	2016/2017			2017/2018		
	M/M	V/F	Totaal/Total	M/M	V/F	Totaal/Total
LBO	6,801	4,229	11,030	7,542	4,506	12,048
MULO	9,777	13,889	23,666	9,650	13,242	22,892
<b>Totaal / Total</b>	<b>16,578</b>	<b>18,118</b>	<b>34,696</b>	<b>17,192</b>	<b>17,748</b>	<b>34,940</b>

*Bron : Ministerie van Onderwijs, Wetenschap en Cultuur, afdeling Onderzoek en Planning*  
*Source : Ministry of Education, Science and Culture, Section of Research and Planning*



**Tabel 9.5a: Aantal LBO leerlingen naar geslacht en aantal scholen per district in de schooljaren 2016/2017 - 2017/2018**

**Table 9.5a: Number of Pupils of LBO by Sex and Number of Schools per District in the School Years 2016/2017 - 2017/2018**

District/ District	2016/2017				
	M/ M	V/ F	Totaal/ Total	Scholen/ Schools <sup>1)</sup>	Scholen/ Schools <sup>2)</sup>
Paramaribo	4,252	2,618	<b>6,870</b>	24	24
Wanica	786	545	<b>1,331</b>	6	6
Nickerie	439	126	<b>565</b>	2	2
Coronie	57	44	<b>101</b>	1	1
Saramacca	145	70	<b>215</b>	1	1
Commewijne	244	120	<b>364</b>	4	4
Marowijne	397	278	<b>675</b>	2	2
Para	241	164	<b>405</b>	3	3
Brokopondo <sup>3)</sup>	138	182	<b>320</b>	-	-
Sipaliwini	102	82	<b>184</b>	3	3
<b>Totaal/ Total</b>	<b>6,801</b>	<b>4,229</b>	<b>11,030</b>	<b>46</b>	<b>46</b>
District/ District	2017/2018				
	M/ M	V/ F	Totaal/ Total	Scholen/ Schools <sup>1)</sup>	Scholen/ Schools <sup>2)</sup>
Paramaribo	4,943	2,816	<b>7,759</b>	26	26
Wanica	758	530	<b>1,288</b>	6	6
Nickerie	378	133	<b>511</b>	2	2
Coronie	68	56	<b>124</b>	1	1
Saramacca	152	88	<b>240</b>	1	1
Commewijne	264	135	<b>399</b>	5	5
Marowijne	396	258	<b>654</b>	2	2
Para	340	220	<b>560</b>	4	4
Brokopondo <sup>3)</sup>	129	177	<b>306</b>	1	1
Sipaliwini	114	93	<b>207</b>	3	3
<b>Totaal/ Total</b>	<b>7,542</b>	<b>4,506</b>	<b>12,048</b>	<b>51</b>	<b>51</b>

<sup>1)</sup> Totaal aantal scholen / Total Number of Schools

<sup>2)</sup> Aantal responderende scholen / Number of Responding Schools

<sup>3)</sup> Betreft ll.v. LBO- klassen op de Mulo-school / Refer to pupil from the LBO-Classes on the Mulo Schools

**Bron** : Ministerie van Onderwijs, Wetenschap en Cultuur, afdeling Onderzoek en Planning

**Source** : Ministry of Education, Science and Culture, Section of Research and Planning

**Tabel 9.5b: Aantal LBO leerlingen naar geslacht, klas en ressort per district in het schooljaar 2016 / 2017 (1)**

**Table 9.5b: Number of pupils of LBO by Sex , Class and Ressort per District in the School Year 2016 / 2017 (1)**

<b>District Paramaribo</b>											
<b>Ressort/Ressort</b>	<b>Klasse/Class 1</b>		<b>Klasse/Class 2</b>		<b>Klasse/Class 3</b>		<b>Klasse/Class 4</b>		<b>Totaal/Total</b>		
	<b>M/</b>	<b>V/</b>	<b>M/</b>	<b>V/</b>	<b>M/</b>	<b>V/</b>	<b>M/</b>	<b>V/</b>	<b>M/</b>	<b>V/</b>	<b>M+V/</b>
	<b>M</b>	<b>F</b>	<b>M</b>	<b>F</b>	<b>M</b>	<b>F</b>	<b>M</b>	<b>F</b>	<b>M</b>	<b>F</b>	<b>M+F</b>
Rainville	147	90	112	63	92	93	17	26	368	272	<b>640</b>
Centrum	581	300	903	337	723	311	497	237	2,704	1,185	<b>3,889</b>
Beekhuizen	214	133	177	140	110	174	113	81	614	528	<b>1,142</b>
Latour	121	115	52	140	51	136	19	56	243	447	<b>690</b>
Flora	79	54	19	17	16	49	-	-	114	120	<b>234</b>
Blauwgrond	.	.	.	.	.	.	.	.	.	.	.
Tammenga	140	12	-	-	-	-	-	-	140	12	<b>152</b>
Livorno	36	18	31	26	-	3	2	7	69	54	<b>123</b>
Welgelegen	.	.	.	.	.	.	.	.	.	.	.
<b>Totaal /Total</b> <b>Paramaribo</b>	<b>1,318</b>	<b>722</b>	<b>1,294</b>	<b>723</b>	<b>992</b>	<b>766</b>	<b>648</b>	<b>407</b>	<b>4,252</b>	<b>2,618</b>	<b>6,870</b>
<b>District Wanica</b>											
Kwatta	58	30	12	53	21	48	13	31	104	162	<b>266</b>
Saramacca polder	14	3	9	10	1	10	-	6	24	29	<b>53</b>
Koewarasan	-	-	-	-	-	-	-	-	-	-	-
De Nieuwe Grond	185	97	6	19	3	5	6	16	200	137	<b>337</b>
Lelydorp	160	91	181	51	72	49	45	26	458	217	<b>675</b>
Houttuin	-	-	-	-	-	-	-	-	-	-	-
<b>Totaal /Total</b> <b>Wanica</b>	<b>417</b>	<b>221</b>	<b>208</b>	<b>133</b>	<b>97</b>	<b>112</b>	<b>64</b>	<b>79</b>	<b>786</b>	<b>545</b>	<b>1,331</b>
<b>District Nickerie</b>											
Nw. Nickerie	148	41	104	41	99	35	88	9	439	126	<b>565</b>
Wageningen	-	-	-	-	-	-	-	-	-	-	-
Oost. Polders	-	-	-	-	-	-	-	-	-	-	-
<b>Totaal /Total</b> <b>Nickerie</b>	<b>148</b>	<b>41</b>	<b>104</b>	<b>41</b>	<b>99</b>	<b>35</b>	<b>88</b>	<b>9</b>	<b>439</b>	<b>126</b>	<b>565</b>
<b>District Coronie</b>											
Totness	24	12	23	10	10	14	-	8	57	44	<b>101</b>
<b>Totaal /Total</b> <b>Coronie</b>	<b>24</b>	<b>12</b>	<b>23</b>	<b>10</b>	<b>10</b>	<b>14</b>	<b>-</b>	<b>8</b>	<b>57</b>	<b>44</b>	<b>101</b>

*Bron : Ministerie van Onderwijs, Wetenschap en Cultuur, afdeling Onderzoek en Planning*  
*Source : Ministry of Education, Science and Culture, Section of Research and Planning*

**Tabel 9.5b: Aantal LBO leerlingen naar geslacht, klas en ressort per district in het schooljaar 2016 / 2017 (2)**

**Table 9.5b: Number of pupils of LBO by Sex , Class and Ressort per District in the School Year 2016 / 2017 (2)**

<b>District Saramacca</b>											
<b>Ressort/Ressort</b>	<b>Klasse/Class 1</b>		<b>Klasse/Class 2</b>		<b>Klasse/Class 3</b>		<b>Klasse/Class 4</b>		<b>Totaal/Total</b>		
	<b>M/ M</b>	<b>V/ F</b>	<b>M/ M</b>	<b>V/ F</b>	<b>M/ M</b>	<b>V/ F</b>	<b>M/ M</b>	<b>V/ F</b>	<b>M/ M</b>	<b>V/ F</b>	<b>M+V/ M+F</b>
Tijgerkreek	43	18	45	16	26	20	31	16	145	70	215
<b>Totaal/Total Saramacca</b>	<b>43</b>	<b>18</b>	<b>45</b>	<b>16</b>	<b>26</b>	<b>20</b>	<b>31</b>	<b>16</b>	<b>145</b>	<b>70</b>	<b>215</b>
<b>District Commewijne</b>											
Nw. Amsterdam	14	-	11	24	6	16	6	9	37	49	86
Tamanredjo	31	11	2	13	-	5	-	-	33	29	62
Meerzorg	63	18	63	10	35	13	13	1	174	42	216
<b>Totaal/Total Commewijne</b>	<b>108</b>	<b>29</b>	<b>76</b>	<b>47</b>	<b>41</b>	<b>34</b>	<b>19</b>	<b>10</b>	<b>244</b>	<b>120</b>	<b>364</b>
<b>District Marowijne</b>											
Moengo	155	65	93	83	80	62	57	49	385	259	644
Albina	11	19	1	-	-	-	-	-	12	19	31
<b>Totaal/Total Marowijne</b>	<b>166</b>	<b>84</b>	<b>94</b>	<b>83</b>	<b>80</b>	<b>62</b>	<b>57</b>	<b>49</b>	<b>397</b>	<b>278</b>	<b>675</b>
<b>District Para</b>											
Para-Oost	75	40	33	46	32	32	2	16	142	134	276
Para-Zuid	34	13	35	9	25	3	5	5	99	30	129
<b>Totaal / Total Para</b>	<b>109</b>	<b>53</b>	<b>68</b>	<b>55</b>	<b>57</b>	<b>35</b>	<b>7</b>	<b>21</b>	<b>241</b>	<b>164</b>	<b>405</b>
<b>District Brokopondo</b>											
Centrum	59	72	32	41	34	38	13	31	138	182	320
<b>Totaal/Total Brokopondo</b>	<b>59</b>	<b>72</b>	<b>32</b>	<b>41</b>	<b>34</b>	<b>38</b>	<b>13</b>	<b>31</b>	<b>138</b>	<b>182</b>	<b>320</b>
<b>District Sipaliwini</b>											
Kabalebo	58	49	14	18	22	9	8	6	102	82	184
<b>Totaal/Total Sipaliwini</b>	<b>58</b>	<b>49</b>	<b>14</b>	<b>18</b>	<b>22</b>	<b>9</b>	<b>8</b>	<b>6</b>	<b>102</b>	<b>82</b>	<b>184</b>
<b>Totaal LBO leerlingen / Total LBO Pupils</b>	<b>2,450</b>	<b>1,301</b>	<b>1,958</b>	<b>1,167</b>	<b>1,458</b>	<b>1,125</b>	<b>759</b>	<b>636</b>	<b>6,801</b>	<b>4,229</b>	<b>11,030</b>

Bron : Ministerie van Onderwijs, Wetenschap en Cultuur, afdeling Onderzoek en Planning

Source : Ministry of Education, Science and Culture, Section of Research and Planning

**Tabel 9.5c: Aantal LBO leerlingen naar geslacht, klas en ressort per district  
in het schooljaar 2017/2018 (1)**

**Table 9.5c: Number of pupils of LBO by Sex , Class and Ressort per District  
in the School Year 2017/2018 (1)**

<b>District Paramaribo</b>											
<b>Ressort/Ressort</b>	<b>Klasse/Class 1</b>		<b>Klasse/Class 2</b>		<b>Klasse/Class 3</b>		<b>Klasse/Class 4</b>		<b>Totaal/Total</b>		
	<b>M/ M</b>	<b>V/ F</b>	<b>M/ M</b>	<b>V/ F</b>	<b>M/ M</b>	<b>V/ F</b>	<b>M/ M</b>	<b>V/ F</b>	<b>M/ M</b>	<b>V/ F</b>	<b>M+V/ M+F</b>
Rainville	167	86	110	79	90	64	15	49	382	278	<b>660</b>
Centrum	590	264	930	403	728	321	683	319	2,931	1,307	<b>4,238</b>
Beekhuizen	385	139	168	155	91	152	139	121	783	567	<b>1,350</b>
Latour	89	114	47	82	46	169	20	86	202	451	<b>653</b>
Flora	96	62	20	30	9	20	3	12	128	124	<b>252</b>
Blauwgrond	63	11	134	8	96	8	142	19	435	46	<b>481</b>
Tammenga	-	-	-	-	-	-	-	-	-	-	-
Livorno	56	11	13	20	11	12	2	-	82	43	<b>125</b>
Welgelegen	-	-	-	-	-	-	-	-	-	-	-
<b>Totaal /Total Paramaribo</b>	<b>1,446</b>	<b>687</b>	<b>1,422</b>	<b>777</b>	<b>1,071</b>	<b>746</b>	<b>1,004</b>	<b>606</b>	<b>4,943</b>	<b>2,816</b>	<b>7,759</b>
<b>District Wanica</b>											
Kwatta	55	39	28	34	18	61	12	34	113	168	<b>281</b>
Saramacca polder	13	26	26	18	23	37	1	8	63	89	<b>152</b>
Koewarasan	-	-	-	-	-	-	-	-	-	-	-
De Nieuwe Grond	203	83	-	-	1	8	6	7	210	98	<b>308</b>
Lelydorp	131	61	129	60	69	30	43	24	372	175	<b>547</b>
Houttuin	-	-	-	-	-	-	-	-	-	-	-
<b>Totaal /Total Wanica</b>	<b>402</b>	<b>209</b>	<b>183</b>	<b>112</b>	<b>111</b>	<b>136</b>	<b>62</b>	<b>73</b>	<b>758</b>	<b>530</b>	<b>1,288</b>
<b>District Nickerie</b>											
Nw. Nickerie	102	20	137	59	80	29	59	25	378	133	<b>511</b>
Wageningen	-	-	-	-	-	-	-	-	-	-	-
Oost. Polders	-	-	-	-	-	-	-	-	-	-	-
<b>Totaal /Total Nickerie</b>	<b>102</b>	<b>20</b>	<b>137</b>	<b>59</b>	<b>80</b>	<b>29</b>	<b>59</b>	<b>25</b>	<b>378</b>	<b>133</b>	<b>511</b>
<b>District Coronie</b>											
Totness	41	30	17	10	10	8	-	8	68	56	<b>124</b>
<b>Totaal /Total Coronie</b>	<b>41</b>	<b>30</b>	<b>17</b>	<b>10</b>	<b>10</b>	<b>8</b>	<b>-</b>	<b>8</b>	<b>68</b>	<b>56</b>	<b>124</b>

*Bron : Ministerie van Onderwijs, Wetenschap en Cultuur, afdeling Onderzoek en Planning  
Source : Ministry of Education, Science and Culture, Section of Research and Planning*

**Tabel 9.5c: Aantal LBO leerlingen naar geslacht, klas en ressort per district in het schooljaar 2017/2018 (2)**

**Table 9.5c: Number of pupils of LBO by Sex , Class and Ressort per District in the School Year 2017/2018 (2)**

<b>District Saramacca</b>											
<b>Ressort/Ressort</b>	<b>Klasse/Class 1</b>		<b>Klasse/Class 2</b>		<b>Klasse/Class 3</b>		<b>Klasse/Class 4</b>		<b>Totaal/Total</b>		
	<b>M/ M</b>	<b>V/ F</b>	<b>M/ M</b>	<b>V/ F</b>	<b>M/ M</b>	<b>V/ F</b>	<b>M/ M</b>	<b>V/ F</b>	<b>M/ M</b>	<b>V/ F</b>	<b>M+V/ M+F</b>
Tijgerkreek	47	20	38	17	38	24	29	27	152	88	<b>240</b>
<b>Totaal/Total Saramacca</b>	<b>47</b>	<b>20</b>	<b>38</b>	<b>17</b>	<b>38</b>	<b>24</b>	<b>29</b>	<b>27</b>	<b>152</b>	<b>88</b>	<b>240</b>
<b>District Commewijne</b>											
Nw. Amsterdam	-	-	-	-	-	-	-	-	-	-	-
Tamanredjo	33	24	27	14	9	44	9	17	78	99	<b>177</b>
Meerzorg	61	21	68	4	46	8	11	3	186	36	<b>222</b>
<b>Totaal/Total Commewijne</b>	<b>94</b>	<b>45</b>	<b>95</b>	<b>18</b>	<b>55</b>	<b>52</b>	<b>20</b>	<b>20</b>	<b>264</b>	<b>135</b>	<b>399</b>
<b>District Marowijne</b>											
Moengo	154	40	87	91	117	85	36	36	394	252	<b>646</b>
Albina	2	6	-	-	-	-	-	-	2	6	<b>8</b>
<b>Totaal/Total Marowijne</b>	<b>156</b>	<b>46</b>	<b>87</b>	<b>91</b>	<b>117</b>	<b>85</b>	<b>36</b>	<b>36</b>	<b>396</b>	<b>258</b>	<b>654</b>
<b>District Para</b>											
Para-Oost	168	119	94	48	69	44	9	9	340	220	<b>560</b>
Para-Zuid	-	-	-	-	-	-	-	-	-	-	-
<b>Totaal / Total Para</b>	<b>168</b>	<b>119</b>	<b>94</b>	<b>48</b>	<b>69</b>	<b>44</b>	<b>9</b>	<b>9</b>	<b>340</b>	<b>220</b>	<b>560</b>
<b>District Brokopondo</b>											
Centrum	44	64	38	52	28	38	19	23	129	177	<b>306</b>
<b>Totaal/Total Brokopondo</b>	<b>44</b>	<b>64</b>	<b>38</b>	<b>52</b>	<b>28</b>	<b>38</b>	<b>19</b>	<b>23</b>	<b>129</b>	<b>177</b>	<b>306</b>
<b>District Sipaliwini</b>											
Kabalebo	67	54	19	15	17	18	11	6	114	93	<b>207</b>
<b>Totaal/Total Sipaliwini</b>	<b>67</b>	<b>54</b>	<b>19</b>	<b>15</b>	<b>17</b>	<b>18</b>	<b>11</b>	<b>6</b>	<b>114</b>	<b>93</b>	<b>207</b>
<b>Totaal LBO leerlingen / Total LBO Pupils</b>	<b>2,567</b>	<b>1,294</b>	<b>2,130</b>	<b>1,199</b>	<b>1,596</b>	<b>1,180</b>	<b>1,249</b>	<b>833</b>	<b>7,542</b>	<b>4,506</b>	<b>12,048</b>

Bron : Ministerie van Onderwijs, Wetenschap en Cultuur, afdeling Onderzoek en Planning

Source : Ministry of Education, Science and Culture, Section of Research and Planning

**Tabel 9.5d: Aantal MULO leerlingen naar geslacht en aantal scholen, per district in de schooljaren 2016/2017 – 2017/2018**

**Table 9.5d: Number of Pupils of MULO by Sex and Number of Schools, per District in the School Years 2016/2017 – 2017/2018**

District/ District	2016/2017			Scholen/ Schools	
	M/ M	V/ F	Totaal/ Total	Totaal <sup>1)</sup> / Total <sup>1)</sup>	Response <sup>2)</sup>
Paramaribo	4,644	6,629	11,273	34	34
Wanica	2,246	3,049	5,295	8	8
Nickerie	735	944	1,679	7	7
Coronie <sup>3)</sup>	50	85	135	-	-
Saramacca	308	466	774	3	3
Commewijne	754	988	1,742	4	4
Marowijne	301	481	782	1	1
Para	425	802	1,227	3	3
Brokopondo	145	255	400	1	1
Sipaliwini	169	190	359	1	1
<b>Totaal/ Total</b>	<b>9,777</b>	<b>13,889</b>	<b>23,666</b>	<b>62</b>	<b>62</b>
District/ District	2017/2018			Scholen/ Schools	
	M/ M	V/ F	Totaal/ Total	Totaal <sup>1)</sup> / Total <sup>1)</sup>	Response <sup>2)</sup>
Paramaribo	4,417	6,058	10,475	34	34
Wanica	2,337	3,039	5,376	12	12
Nickerie	736	920	1,656	7	7
Coronie <sup>3)</sup>	42	69	111	1	1
Saramacca	299	437	736	3	3
Commewijne	752	990	1,742	7	7
Marowijne	309	450	759	2	2
Para	441	791	1,232	5	5
Brokopondo	161	283	444	1	1
Sipaliwini	156	205	361	3	3
<b>Totaal/ Total</b>	<b>9,650</b>	<b>13,242</b>	<b>22,892</b>	<b>75</b>	<b>75</b>

<sup>1)</sup> Totaal aantal scholen / Total Number of Schools

<sup>2)</sup> Aantal responderende scholen / Number of Responding Schools

<sup>3)</sup> Inclusief de leerlingen van de Mulo -stream op de LBO scholen / Inclusive of the Pupils of the Mulo -Stream at the LBO Schools

*Bron : Ministerie van Onderwijs, Wetenschap en Cultuur, afdeling Onderzoek en Planning*

*Source : Ministry of Education, Science and Culture, Section of Research and Planning*

**Tabel 9.5e: Aantal MULO leerlingen naar geslacht, klas en ressort per district in het schooljaar 2016 / 2017 (1)**

**Table 9.5e: Number of pupils of MULO by Sex , Class and Ressort per District in the School Year 2016 / 2017 (1)**

<b>District Paramaribo</b>											
<b>Ressort/Ressort</b>	<b>Klasse/Class 1</b>		<b>Klasse/Class 2</b>		<b>Klasse/Class 3</b>		<b>Klasse/Class 4</b>		<b>Totaal/Total</b>		
	<b>M/ M</b>	<b>V/ F</b>	<b>M/ M</b>	<b>V/ F</b>	<b>M/ M</b>	<b>V/ F</b>	<b>M/ M</b>	<b>V/ F</b>	<b>M/ M</b>	<b>V/ F</b>	<b>M+V/ M+F</b>
Blauwgrond	89	85	98	95	73	78	59	76	319	334	<b>653</b>
Rainville	281	366	256	405	237	352	205	337	979	1,460	<b>2,439</b>
Centrum	355	465	356	533	272	423	273	395	1,256	1,816	<b>3,072</b>
Beekhuizen	104	169	108	157	86	117	81	137	379	580	<b>959</b>
Weg naar Zee	114	89	87	112	49	119	36	54	286	374	<b>660</b>
Welgelegen	92	124	80	80	67	94	82	86	286	384	<b>670</b>
Flora	101	108	104	156	102	141	77	144	384	549	<b>933</b>
Latour	122	162	88	163	78	153	107	211	395	689	<b>1084</b>
Livorno	79	142	93	113	87	101	66	87	325	443	<b>768</b>
<b>Totaal/Total Paramaribo</b>	<b>1,337</b>	<b>1,710</b>	<b>1,270</b>	<b>1,814</b>	<b>1,051</b>	<b>1,578</b>	<b>986</b>	<b>1,527</b>	<b>4,644</b>	<b>6,629</b>	<b>11,273</b>
<b>District Wanica</b>											
Kwatta	63	82	57	91	61	68	37	51	218	292	<b>510</b>
Saramacca- polder	71	55	57	83	53	86	56	58	237	282	<b>519</b>
Koewarasan	58	70	55	74	33	62	40	55	186	261	<b>447</b>
De Nwe Grond	233	285	295	372	214	323	173	295	915	1,275	<b>2,190</b>
Lelydorp	129	163	135	164	93	130	110	151	467	608	<b>1,075</b>
Houttuin	35	42	27	54	24	43	26	35	112	174	<b>286</b>
Domburg	38	44	32	48	25	33	16	32	111	157	<b>268</b>
<b>Totaal/Total Wanica</b>	<b>627</b>	<b>741</b>	<b>658</b>	<b>886</b>	<b>503</b>	<b>745</b>	<b>458</b>	<b>677</b>	<b>2,246</b>	<b>3,049</b>	<b>5,295</b>
<b>District Nickerie</b>											
Wageningen	28	16	16	21	9	17	15	25	68	79	<b>147</b>
Groot Henar	11	29	21	12	24	21	27	21	83	83	<b>166</b>
West. Polders	40	52	38	45	19	19	42	51	139	167	<b>306</b>
Oost. Polders	41	30	20	54	31	29	33	35	125	148	<b>273</b>
Nw. Nickerie	94	129	95	134	66	95	65	109	320	467	<b>787</b>
<b>Totaal/Total Nickerie</b>	<b>214</b>	<b>256</b>	<b>190</b>	<b>266</b>	<b>149</b>	<b>181</b>	<b>182</b>	<b>241</b>	<b>735</b>	<b>944</b>	<b>1,679</b>
<b>District Coronie</b>											
Totness	8	17	9	15	14	26	19	27	50	85	<b>135</b>
<b>Totaal/Total Coronie</b>	<b>8</b>	<b>17</b>	<b>9</b>	<b>15</b>	<b>14</b>	<b>26</b>	<b>19</b>	<b>27</b>	<b>50</b>	<b>85</b>	<b>135</b>

Bron : Ministerie van Onderwijs, Wetenschap en Cultuur, afdeling Onderzoek en Planning

Source : Ministry of Education, Science and Culture, Section of Research and Planning

**Tabel 9.5e: Aantal MULO leerlingen naar geslacht, klas en ressort per district in het schooljaar 2016 / 2017 (2)**

**Table 9.5e: Number of pupils of MULO by Sex , Class and Ressort per District in the School Year 2016 / 2017 (2)**

<b>District Saramacca</b>											
<b>Ressort/Ressort</b>	<b>Klasse/Class 1</b>		<b>Klasse/Class 2</b>		<b>Klasse/Class 3</b>		<b>Klasse/Class 4</b>		<b>Totaal/Total</b>		
	<b>M/ M</b>	<b>V/ F</b>	<b>M/ M</b>	<b>V/ F</b>	<b>M/ M</b>	<b>V/ F</b>	<b>M/ M</b>	<b>V/ F</b>	<b>M/ M</b>	<b>V/ F</b>	<b>M+V/ M+F</b>
Tijgerkreek	23	32	7	7	29	26	29	45	88	110	<b>198</b>
Groningen	19	64	30	52	32	34	38	65	119	215	<b>334</b>
Jarikaba	27	38	31	46	24	24	19	33	101	141	<b>242</b>
<b>Totaal/Total Saramacca</b>	<b>69</b>	<b>134</b>	<b>68</b>	<b>105</b>	<b>85</b>	<b>84</b>	<b>86</b>	<b>143</b>	<b>308</b>	<b>466</b>	<b>774</b>
<b>District Commewijne</b>											
Alkmaar	87	129	86	118	74	99	76	110	323	456	<b>779</b>
Meerzorg	113	122	124	161	95	123	99	126	431	532	<b>963</b>
<b>Totaal/Total Commewijne</b>	<b>200</b>	<b>251</b>	<b>210</b>	<b>279</b>	<b>169</b>	<b>222</b>	<b>175</b>	<b>236</b>	<b>754</b>	<b>988</b>	<b>1,742</b>
<b>District Marowijne</b>											
Moengo	71	110	70	111	38	85	46	64	225	370	<b>595</b>
Albina	14	27	28	30	16	28	18	26	76	111	<b>187</b>
<b>Totaal/Total Marowijne</b>	<b>85</b>	<b>137</b>	<b>98</b>	<b>141</b>	<b>54</b>	<b>113</b>	<b>64</b>	<b>90</b>	<b>301</b>	<b>481</b>	<b>782</b>
<b>District Para</b>											
Para - Oost	52	99	51	80	32	71	36	64	<b>171</b>	314	<b>485</b>
Para - Zuid	73	118	87	140	48	101	46	129	<b>254</b>	488	<b>742</b>
<b>Totaal/Total Para</b>	<b>125</b>	<b>217</b>	<b>138</b>	<b>220</b>	<b>80</b>	<b>172</b>	<b>82</b>	<b>193</b>	<b>425</b>	<b>802</b>	<b>1,227</b>
<b>District Brokopondo</b>											
Centrum	38	59	43	80	29	58	35	58	145	255	<b>400</b>
<b>Totaal/Total Brokopondo</b>	<b>38</b>	<b>59</b>	<b>43</b>	<b>80</b>	<b>29</b>	<b>58</b>	<b>35</b>	<b>58</b>	<b>145</b>	<b>255</b>	<b>400</b>
<b>District Sipaliwini</b>											
Kabalebo	15	13	13	22	10	8	18	10	56	53	<b>109</b>
Boven Suriname	53	51	36	37	6	22	18	27	113	137	<b>250</b>
<b>Totaal/Total Sipaliwini</b>	<b>68</b>	<b>64</b>	<b>49</b>	<b>59</b>	<b>16</b>	<b>30</b>	<b>36</b>	<b>37</b>	<b>169</b>	<b>190</b>	<b>359</b>
<b>Generaal Totaal/ General Total</b>	<b>2,771</b>	<b>3,586</b>	<b>2,733</b>	<b>3,865</b>	<b>2,150</b>	<b>3,209</b>	<b>2,123</b>	<b>3,229</b>	<b>9,777</b>	<b>13,889</b>	<b>23,666</b>

*Bron : Ministerie van Onderwijs, Wetenschap en Cultuur, afdeling Onderzoek en Planning  
Source : Ministry of Education, Science and Culture, Section of Research and Planning*



**Tabel 9.5f: Aantal MULO leerlingen naar geslacht, klas en ressort per district  
in het schooljaar 2017 / 2018 (1)**

**Table 9.5f: Number of pupils of MULO by Sex , Class and Ressort per District  
in the School Year 2017 / 2018 (1)**

<b>District Paramaribo</b>											
<b>Ressort/Ressort</b>	<b>Klasse/Class 1</b>		<b>Klasse/Class 2</b>		<b>Klasse/Class 3</b>		<b>Klasse/Class 4</b>		<b>Totaal/Total</b>		
	<b>M/ M</b>	<b>V/ F</b>	<b>M/ M</b>	<b>V/ F</b>	<b>M/ M</b>	<b>V/ F</b>	<b>M/ M</b>	<b>V/ F</b>	<b>M/ M</b>	<b>V/ F</b>	<b>M+V/ M+F</b>
Blauwgrond	103	102	64	73	84	78	71	78	322	331	<b>653</b>
Rainville	286	322	216	329	185	282	140	241	827	1,174	<b>2,001</b>
Centrum	358	444	312	478	260	427	249	399	1,179	1,748	<b>2,927</b>
Beekhuizen	140	143	79	138	77	122	72	112	368	515	<b>883</b>
Weg naar Zee	64	63	64	54	44	59	32	52	204	228	<b>432</b>
Welgelegen	67	61	39	55	51	45	51	55	208	216	<b>424</b>
Flora	159	173	135	187	125	157	111	171	530	688	<b>1,218</b>
Latour	130	173	108	154	86	171	102	203	426	701	<b>1,127</b>
Livorno	114	151	73	123	77	94	89	89	353	457	<b>810</b>
<b>Totaal/Total Paramaribo</b>	<b>1,421</b>	<b>1,632</b>	<b>1,090</b>	<b>1,591</b>	<b>989</b>	<b>1,435</b>	<b>917</b>	<b>1,400</b>	<b>4,417</b>	<b>6,058</b>	<b>10,475</b>
<b>District Wanica</b>											
Kwatta	95	76	56	82	44	83	55	62	250	303	<b>553</b>
Saramacca- polder	52	21	36	37	28	34	43	48	159	140	<b>299</b>
Koewarasan	47	67	41	62	47	56	34	66	169	251	<b>420</b>
De Nwe Grond	312	414	238	300	230	306	187	269	967	1,289	<b>2,256</b>
Lelydorp	140	163	167	200	124	166	135	177	566	706	<b>1,272</b>
Houttuin	17	48	31	49	33	57	20	34	101	188	<b>289</b>
Domburg	49	62	33	37	28	30	15	33	125	162	<b>287</b>
<b>Totaal/Total Wanica</b>	<b>712</b>	<b>851</b>	<b>602</b>	<b>767</b>	<b>534</b>	<b>732</b>	<b>489</b>	<b>689</b>	<b>2,337</b>	<b>3,039</b>	<b>5,376</b>
<b>District Nickerie</b>											
Wageningen	17	21	23	16	11	18	15	29	66	84	<b>150</b>
Groot Henar	15	13	15	26	11	17	28	25	69	81	<b>150</b>
West. Polders	42	34	45	55	28	36	36	31	151	156	<b>307</b>
Oost. Polders	60	33	36	32	22	52	37	30	155	147	<b>302</b>
Nw. Nickerie	91	111	81	135	74	101	49	105	295	452	<b>747</b>
<b>Totaal/Total Nickerie</b>	<b>225</b>	<b>212</b>	<b>200</b>	<b>264</b>	<b>146</b>	<b>224</b>	<b>165</b>	<b>220</b>	<b>736</b>	<b>920</b>	<b>1,656</b>
<b>District Coronie</b>											
Totness	1	-	7	17	13	14	21	38	42	69	<b>111</b>
<b>Totaal/Total Coronie</b>	<b>1</b>	<b>-</b>	<b>7</b>	<b>17</b>	<b>13</b>	<b>14</b>	<b>21</b>	<b>38</b>	<b>42</b>	<b>69</b>	<b>111</b>

Bron : Ministerie van Onderwijs, Wetenschap en Cultuur, afdeling Onderzoek en Planning

Source : Ministry of Education, Science and Culture, Section of Research and Planning

**Tabel 9.5f: Aantal MULO leerlingen naar geslacht, klas en ressort per district in het schooljaar 2017 / 2018 (2)**

**Table 9.5f: Number of pupils of MULO by Sex , Class and Ressort per District in the School Year 2017 / 2018 (2)**

<b>District Saramacca</b>											
<b>Ressort/Ressort</b>	<b>Klasse/Class 1</b>		<b>Klasse/Class 2</b>		<b>Klasse/Class 3</b>		<b>Klasse/Class 4</b>		<b>Totaal/Total</b>		
	<b>M/ M</b>	<b>V/ F</b>	<b>M/ M</b>	<b>V/ F</b>	<b>M/ M</b>	<b>V/ F</b>	<b>M/ M</b>	<b>V/ F</b>	<b>M/ M</b>	<b>V/ F</b>	<b>M+V/ M+F</b>
Tijgerkreek	25	25	20	34	16	18	24	32	85	109	<b>194</b>
Groningen	30	41	14	64	23	47	46	50	113	202	<b>315</b>
Jarikaba	34	25	22	45	21	29	24	27	101	126	<b>227</b>
<b>Totaal/Total Saramacca</b>	<b>89</b>	<b>91</b>	<b>56</b>	<b>143</b>	<b>60</b>	<b>94</b>	<b>94</b>	<b>109</b>	<b>299</b>	<b>437</b>	<b>736</b>
<b>District Commewijne</b>											
Alkmaar	79	97	75	130	69	97	79	112	302	436	<b>738</b>
Meerzorg	145	144	108	136	100	149	97	125	450	554	<b>1,004</b>
<b>Totaal/Total Commewijne</b>	<b>224</b>	<b>241</b>	<b>183</b>	<b>266</b>	<b>169</b>	<b>246</b>	<b>176</b>	<b>237</b>	<b>752</b>	<b>990</b>	<b>1,742</b>
<b>District Marowijne</b>											
Moengo	83	103	54	83	41	68	54	83	232	337	<b>569</b>
Albina	28	23	15	34	23	32	11	24	77	113	<b>190</b>
<b>Totaal/Total Marowijne</b>	<b>111</b>	<b>126</b>	<b>69</b>	<b>117</b>	<b>64</b>	<b>100</b>	<b>65</b>	<b>107</b>	<b>309</b>	<b>450</b>	<b>759</b>
<b>District Para</b>											
Para - Oost	70	84	36	80	35	54	30	67	171	285	<b>456</b>
Para - Zuid	89	146	74	115	56	129	51	116	270	506	<b>776</b>
<b>Totaal/Total Para</b>	<b>159</b>	<b>230</b>	<b>110</b>	<b>195</b>	<b>91</b>	<b>183</b>	<b>81</b>	<b>183</b>	<b>441</b>	<b>791</b>	<b>1,232</b>
<b>District Brokopondo</b>											
Centrum	60	93	32	66	36	59	33	65	161	283	<b>444</b>
<b>Totaal/Total Brokopondo</b>	<b>60</b>	<b>93</b>	<b>32</b>	<b>66</b>	<b>36</b>	<b>59</b>	<b>33</b>	<b>65</b>	<b>161</b>	<b>283</b>	<b>444</b>
<b>District Sipaliwini</b>											
Kabalebo	20	24	18	20	13	28	17	17	68	89	<b>157</b>
Boven Suriname	28	50	35	32	15	16	10	18	88	116	<b>204</b>
<b>Totaal/Total Sipaliwini</b>	<b>48</b>	<b>74</b>	<b>53</b>	<b>52</b>	<b>28</b>	<b>44</b>	<b>27</b>	<b>35</b>	<b>156</b>	<b>205</b>	<b>361</b>
<b>Generaal Totaal/ General Total</b>	<b>3,050</b>	<b>3,550</b>	<b>2,402</b>	<b>3,478</b>	<b>2,130</b>	<b>3,131</b>	<b>2,068</b>	<b>3,083</b>	<b>9,650</b>	<b>13,242</b>	<b>22,892</b>

*Bron : Ministerie van Onderwijs, Wetenschap en Cultuur, afdeling Onderzoek en Planning  
Source : Ministry of Education, Science and Culture, Section of Research and Planning*

**Tabel 9.6: Geslaagden/afgewezenen, en het slagingspercentage voor het eindexamen M.U.L.O., schooljaren 2006/2007 - 2017/2018**

**Table 9.6: Results and the Pass Percentage of M.U.L.O. Completers' Examination, School Years 2006/2007 - 2017/2018**

<b>Jaar/ Year</b>	<b>Aantal leerlingen/ Number of Pupils</b>			<b>Slagingspercentage/ Pass-%</b>
	<b>Geslaagd/ Passed</b>	<b>Afgewezen/ Failed</b>	<b>Totaal/ Total</b>	
<b>2006/2007</b>	2,736	2,460	<b>5,196</b>	52.7
<b>2007/2008</b>	2,717	2,377	<b>5,094</b>	53.3
<b>2008/2009</b>	2,741	2,066	<b>4,807</b>	57.0
<b>2009/2010</b>	2,532	1,737	<b>4,269</b>	59.3
<b>2010/2011</b>	2,429	2,189	<b>4,618</b>	52.6
<b>2011/2012</b>	2,950	1,898	<b>4,848</b>	63.5
<b>2012/2013</b>	2,815	2,200	<b>5,015</b>	56.1
<b>2013/2014</b>	3,251	2,026	<b>5,277</b>	61.6
<b>2014/2015</b>	3,721	2,162	<b>5,883</b>	63.3
<b>2015/2016</b>	3,598	2,066	<b>5,664</b>	63.5
<b>2016/2017#</b>	3,189	2,414	<b>5,603</b>	56.9
<b>2017/2018</b>	2,869	1,725	<b>4,594</b>	62.5

*Bron : Ministerie van Onderwijs, Wetenschap en Cultuur, Examenbureau*

*Source : Ministry of Education, Science and Culture, Examenbureau*

**Tabel 9.7a: VWMKO – Studenten naar geslacht en onderwijstype,  
Schooljaren 2017/2018 - 2018/2019**

**Table 9.7a: VWMKO Students by Sex and Type of Education, School Years 2017/2018 - 2018/2019**

Type VWMKO-school/ Type of VWMKO-school	2017/2018			2018/2019		
	M/M	V/F	Total	M/M	V/F	Total
<i>Totaal / Total V.W.O.:</i>	<b>1,721</b>	<b>2,538</b>	<b>4,259</b>	<b>1,741</b>	<b>2,467</b>	<b>4,208</b>
-A.M.S	139	273	<b>412</b>	134	284	<b>418</b>
-LYCEUM I [JC de Miranda Lyceum]	400	603	<b>1,003</b>	427	596	<b>1,023</b>
-LYCEUM II [Ewald P Meyer Lyceum]	286	457	<b>743</b>	297	452	<b>749</b>
-V.W.O. 4	151	204	<b>355</b>	160	179	<b>339</b>
-V.W.O - S.G. Nickerie	128	181	<b>309</b>	103	153	<b>256</b>
-VRIJE ATHENEUM [Arthur A. Hoogendoorn Atheneum]	191	222	<b>413</b>	200	220	<b>420</b>
-VWO. - S.G.Tamanredjo	53	137	<b>190</b>	57	141	<b>198</b>
-V.W.O. - H.N.H.S.	105	218	<b>323</b>	107	178	<b>285</b>
-V.W.O. - S.G. Kwatta	200	99	<b>299</b>	182	66	<b>248</b>
-V.W.O. - S.G. Sanatan Dharm	44	85	<b>129</b>	50	142	<b>192</b>
-V.W.O. - Saramacca - Maho	24	59	<b>83</b>	24	56	<b>80</b>
<i>Totaal / Total H.A.V.O.:</i>	<b>999</b>	<b>1,349</b>	<b>2,348</b>	<b>1,005</b>	<b>1,353</b>	<b>2,358</b>
-H.A.V.O. I	276	350	<b>626</b>	261	431	<b>692</b>
-H.A.V.O.II	101	116	<b>217</b>	114	118	<b>232</b>
-H.A.V.O.-III [Henry Dahlberg]	144	214	<b>358</b>	144	214	<b>358</b>
-H.A.V.O. - S.G. Nickerie	72	93	<b>165</b>	75	95	<b>170</b>
-H.A.V.O.- S.G.Tamanredjo	55	97	<b>152</b>	68	100	<b>168</b>
-H.A.V.O. - H.N.H.S.	127	195	<b>322</b>	141	205	<b>346</b>
-H.A.V.O. - S.G. Kwatta	89	76	<b>165</b>	90	68	<b>158</b>
-H.A.V.O. - S.G. Sanatan Dharm	102	163	<b>265</b>	83	78	<b>161</b>
-H.A.V.O. - Saramacca - Maho	33	45	<b>78</b>	29	44	<b>73</b>
<i>Totaal / Total M.B.O.:</i>	<b>3,110</b>	<b>3,931</b>	<b>7,041</b>	.	.	<b>7,043</b>
-N.A.T.I.N. - Paramaribo	1,527	824	<b>2,351</b>	.	.	} <b>2,500*</b>
-N.A.T.I.N. - Nickerie	87	52	<b>139</b>	.	.	
-N.A.T.I.N.- Lelydorp	231	84	<b>315</b>	.	.	.
-I.M.E.A.O.-1	308	817	<b>1,125</b>	308	766	<b>1,074</b>
-I.M.E.A.O.-2	189	556	<b>745</b>	188	522	<b>710</b>
-I.M.E.A.O.-3	257	710	<b>967</b>	277	700	<b>977</b>
-I.M.E.A.O.-4	185	354	<b>539</b>	192	378	<b>570</b>
-I.M.E.A.O.-5	84	139	<b>223</b>	155	318	<b>473<sup>1)</sup></b>
-I.M.E.A.O.-Nickerie	125	169	<b>294</b>	131	204	<b>335</b>
-I.M.E.A.O.- Tamanredjo	117	226	<b>343</b>	143	261	<b>404</b>
<i>Totaal Leerkrachten Opleiding / Total Teacher Training Colleges</i>	<b>66</b>	<b>1,101</b>	<b>1,167</b>	<b>56</b>	<b>1,146</b>	<b>1,202</b>
C.P.I.	10	194	<b>204</b>	12	154	<b>166</b>
S.P.I.	45	797	<b>842</b>	38	923	<b>961</b>
P.I. –Nickerie	11	110	<b>121</b>	6	69	<b>75</b>
<b>Totaal studenten / Total students</b>	<b>5,833</b>	<b>7,835</b>	<b>13,668</b>	.	.	<b>13,609</b>

Opmerkingen/Remarks:

- 1) Voor het schooljaar 2018-2019 zijn studenten van de basisklassen ook meegenomen/ For the school year 2018-2019, students of the basic classes are also included
- P.I.- Nickerie = Pedagogisch Instituut Nickerie / Pedagogical Institute Nickerie

**Bron : De desbetreffende VWMKO - scholen**

**Source : The VWMKO - Schools in Question**

**Tabel 9.7b: VWMKO - Afgestudeerde Studenten naar geslacht per onderwijstype, schooljaren 2016/2017 - 2017/2018**

**Table 9.7b : VWMKO- Graduates by Sex and Type of Education, School Years 2016/2017 - 2017/2018**

Type VWMKO-school/ Type of VWMKO-school	2016/2017			2017/2018		
	M/M	V/F	Total	M/M	V/F	Total
<i>Totaal / Total V.W.O.:</i>	<b>284</b>	<b>472</b>	<b>910</b>	.	.	.
-A.M.S	24	75	<b>99</b>	34	78	<b>112</b>
-LYCEUM I [JC de Miranda Lyceum]	79	136	<b>215</b>	.	.	.
-LYCEUM II [Ewald P Meyer Lyceum]	88	138	<b>226</b>	57	120	<b>177</b>
-V.W.O. 4	24	52	<b>76</b>	38	51	<b>89</b>
V.W.O. - S.G. Nickerie	.	.	<b>96</b>	28	59	<b>87</b>
-VRIJE ATHENEUM [Arthur A. Hoogendoorn Atheneum]	36	24	<b>60</b>	22	36	<b>58</b>
-VWO. - S.G.Tamanredjo	.	.	.	17	46	<b>63</b>
-V.W.O. - H.N.H.S.	26	35	<b>61</b>	22	58	<b>80</b>
-V.W.O. - S.G. Kwatta	5	1	<b>6</b>	18	54	<b>72</b>
-V.W.O. - S.G. Sanatan Dharm	.	.	<b>58</b>	26	41	<b>67</b>
-V.W.O. - S.G. Saramacca - Maho	2	11	<b>13</b>	6	14	<b>20</b>
<i>Totaal / Total H.A.V.O.:</i>	<b>148</b>	<b>320</b>	<b>592</b>	<b>191</b>	<b>443</b>	<b>634</b>
-H.A.V.O. I	51	136	<b>187</b>	48	115	<b>163</b>
-H.A.V.O.II	28	43	<b>71</b>	27	46	<b>73</b>
-H.A.V.O.-III [Henry Dahlberg]	17	57	<b>74</b>	25	65	<b>90</b>
-H.A.V.O.- S.G. Nickerie	.	.	<b>69</b>	16	31	<b>47</b>
-H.A.V.O.- S.G.Tamanredjo	.	.	.	16	36	<b>52</b>
-H.A.V.O. - H.N.H.S.	27	62	<b>89</b>	22	44	<b>66</b>
-H.A.V.O. - S.G. Kwatta	17	8	<b>25</b>	13	31	<b>44</b>
-H.A.V.O. - S.G. Sanatan Dharm	.	.	<b>55</b>	17	61	<b>78</b>
-H.A.V.O. -S.G. Saramacca - Maho	8	14	<b>22</b>	7	14	<b>21</b>
<i>Totaal / Total M.B.O.:</i>	<b>58</b>	<b>226</b>	<b>284</b>	.	.	.
-N.A.T.I.N. - Paramaribo	.	.	.	} 194	142	<b>336</b>
-N.A.T.I.N. - Nickerie	6	5	<b>11</b>			
-N.A.T.I.N.- Lelydorp	.	.	.			
-I.M.E.A.O.-1	23	86	<b>109</b>	30	100	<b>130</b>
-I.M.E.A.O.-2	11	45	<b>56</b>	12	67	<b>79</b>
-I.M.E.A.O.-3	7	39	<b>46</b>	6	51	<b>57</b>
- I.M.E.A.O.-4	.	.	.	.	.	.
-I.M.E.A.O.- Nickerie	4	39	<b>43</b>	7	16	<b>23</b>
-I.M.E.A.O.- Tamanredjo	7	12	<b>19</b>	7	16	<b>23</b>
<i>Totaal Leerkrachten Opleiding / Total Teacher Training Colleges</i>	<b>21</b>	<b>177</b>	<b>198</b>	<b>7</b>	<b>219</b>	<b>226</b>
C.P.I.	1	40	<b>41</b>	1	57	<b>58</b>
S.P.I.	5	123	<b>128</b>	5	123	<b>128</b>
P.I. -Nickerie	15	14	<b>29</b>	1	39	<b>40</b>
<b>Totaal studenten / Total students</b>	<b>511</b>	<b>1,195</b>	<b>1,984</b>	.	.	.

Opmerkingen/Remarks:

- P.I.- Nickerie = Pedagogisch Instituut Nickerie / Pedagogical Institute Nickerie
- Het is niet mogelijk om het totaal aantal afgestudeerde studenten van VOS niveau te presenteren, vanwege ontbrekende cijfers van enkele scholen/ It is not possible to present the total number of graduates of VOS level, due to missing figures from some schools.

Bron : De desbetreffende VWMKO - scholen

Source : The VWMKO - Schools in Question

**Tabel 9.7c: Aantal docenten op het VWMKO naar geslacht en onderwijstype, Schooljaren 2017/2018 - 2018/2019**

**Table 9.7c: Number of Teachers at the VWMKO by Sex and Type of Education, School Years 2017/2018 - 2018/2019**

Type VWMKO-school/ Type of VWMKO-school	2017/2018			2018/2019		
	M/M	V/F	Total	M/M	V/F	Total
-A.M.S	.	.	.	10	27	37
-LYCEUM I [JC de Miranda Lyceum]	15	52	67	14	48	62
-LYCEUM II [Ewald P Meyer Lyceum]	10	37	47	11	36	47
-V.W.O. 4	13	24	37	16	19	35
-V.W.O + H.A.V.O. - S.G. Nickerie	.	.	96	11	19	30
-VRIJE ATHENEUM [Arthur A. Hoogendoorn Atheneum]	27	15	42	14	31	45
-VWO. + H.A.V.O. - S.G.Tamanredjo	9	25	34	8	28	36
-V.W.O. + H.A.V.O. - H.N.H.S.	12	30	42	12	30	42
-V.W.O. + H.A.V.O. - S.G. Kwatta	25	10	35	9	25	34
-V.W.O. - S.G. Sanatan Dharm	.	.	.	7	20	27
-V.W.O. + H.A.V.O. – S.G. Saramacca - Maho	11	22	33	6	17	23
-H.A.V.O. I	13	41	54	13	31	44
-H.A.V.O.II	5	18	23	6	17	23
-H.A.V.O.-III [Henry Dahlberg]	9	17	26	8	18	26
-H.A.V.O. - S.G. Kwatta	.	.	.	25	9	34
-H.A.V.O. - S.G. Sanatan Dharm	.	.	.	20	20	40
-N.A.T.I.N. - Paramaribo	.	.	.	160	193	353
-N.A.T.I.N. - Nickerie	24	13	37	8	15	23
-N.A.T.I.N.- Lelydorp	.	.	.	27	15	42
-I.M.E.A.O.-1	19	55	74	17	57	74
-I.M.E.A.O.-2	.	.	.	6	36	42
-I.M.E.A.O.-3	16	37	53	9	42	51
-I.M.E.A.O.-4	.	.	.	6	33	39
-I.M.E.A.O.-5	10	18	28	13	29	32
-I.M.E.A.O.-Nickerie	10	17	27	12	28	40
-I.M.E.A.O.- Tamanredjo	7	19	26	23	8	31
C.P.I.	.	.	.	6	29	35
S.P.I.	8	43	51	19	126	145
P.I. –Nickerie	12	28	40	12	28	40
<b>Totaal / Total</b>	<b>342</b>	<b>640</b>	<b>964</b>	<b>508</b>	<b>1,034</b>	<b>1,532</b>

*Opmerking / Remark A.C.I. werd in gesloten in 2017/2018 / A.C.I. was closed in 2017/2018*

*P.I.- Nickerie = Pedagogisch Instituut Nickerie / Pedagogical Institute Nickerie*

*Bron : De desbetreffende VWMKO - scholen*

*Source : The VWMKO - Schools in Question*

**Tabel 9.8a: Studenten naar geslacht en type tertiair onderwijs, 2017/2018 - 2018/2019**

**Table 9.8a: Students by Sex and Type of 3<sup>rd</sup> level Education, 2017/2018 - 2018/2019**

Type opleiding/ Type of Education	2017/2018			2018/2019		
	Man/ Male	Vrouw/ Female	Totaal/ Total	Man/ Male	Vrouw/ Female	Totaal/ Total
Adek Universiteit/ Adek University	1,211	2,492	<b>3,703</b>	1,134	2,495	<b>3,629</b>
I.O.L.	395	1,615	<b>2,010</b>	276	1,365	<b>1,641</b>
P.T.C.	920	534	<b>1,454</b>	862	542	<b>1,404</b>
L.O.B.O.	157	367	<b>524</b>	58	93	<b>151</b>
A.H.K.C.O.	55	263	<b>318</b>	61	305	<b>366</b>
UNASAT	96	125	<b>221</b>	97	174	<b>271</b>
<b>Totaal/ Total</b>	<b>2,738</b>	<b>5,271</b>	<b>8,009</b>	<b>2,488</b>	<b>4,974</b>	<b>7,462</b>

*Bron : Ministerie van Onderwijs, Wetenschap en Cultuur, de betreffende instellingen en voor AdeK Univ., Bureau Studentenzaken.*

*Source : Ministry of Education, Science and Culture, the Institutions in question and for AdeK Univ., Bureau for Student Affairs.*

**Tabel 9.8b: Afgestudeerde Studenten naar geslacht en type tertiair onderwijs, 2016/2017 – 2017/2018**

**Table 9.8b: Graduates by Sex and Type of 3rd Level Education, 2016/2017 – 2017/2018**

Type opleiding/ Type of Education	2016/2017			2017/2018		
	Man/ Male	Vrouw/ Female	Totaal/ Total	Man/ Male	Vrouw/ Female	Totaal/ Total
Adek Universiteit/ Adek University	102	279	<b>381</b>	107	265	<b>372</b>
I.O.L.	93	501	<b>594</b>	105	657	<b>762</b>
P.T.C.	48	14	<b>62</b>	69	38	<b>107</b>
L.O.B.O.	7	17	<b>24</b>	15	25	<b>40</b>
A.H.K.C.O.	2	10	<b>12</b>	3	14	<b>17</b>
UNASAT	9	18	<b>27</b>	19	42	<b>61</b>
<b>Totaal/ Total</b>	<b>261</b>	<b>839</b>	<b>1,100</b>	<b>318</b>	<b>1,041</b>	<b>1,359</b>

*Bron : Ministerie van Onderwijs, Wetenschap en Cultuur, de betreffende instellingen en voor AdeK Univ., Bureau Studentenzaken.*

*Source : Ministry of Education, Science and Culture, the Institutions in question and for AdeK Univ., Bureau for Student Affairs.*

**Grafiek 9.2: Studenten naar geslacht en type tertiair onderwijs,  
2017/2018 - 2018/2019**

**Graph 9.2: Students by Sex and Type of 3rd Level Education,  
2017/2018 - 2018/2019**

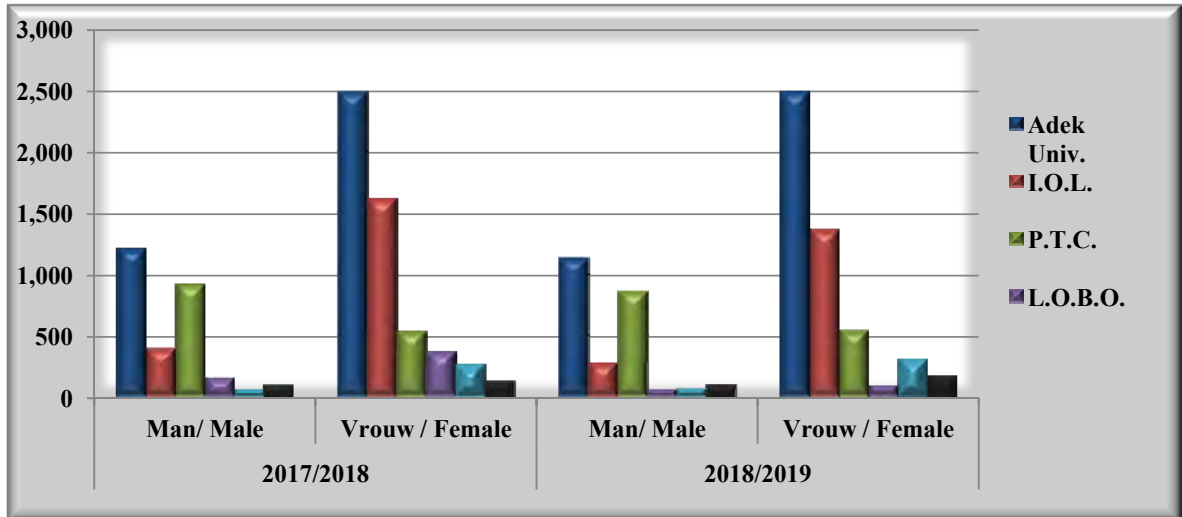



**Tabel 9.9a : Aantal ingeschreven studenten aan de Anton de Kom Universiteit van Suriname naar faculteit, studierichting en geslacht, 2017/2018 - 2018/2019**

**Table 9.9a : Enrolled Students of the Anton de Kom University of Suriname by Faculty, Field of Study and Sex, 2017/2018 - 2018/2019**

<b>Faculteit der Technologische Wetenschappen / Faculty of Technical Sciences</b>						
<b>Studierichting/ Field of Study</b>	<b>2017/2018</b>			<b>2018/2019</b>		
	<b>M/M</b>	<b>V/F</b>	<b>Totaal/ Total</b>	<b>M/M</b>	<b>V/F</b>	<b>Totaal/ Total</b>
Geowetenschappen <sup>1)</sup> / Geosciences	84	69	<b>153</b>	58	93	<b>151</b>
Electrotechniek/ Electrical Engineering	75	40	<b>115</b>	71	35	<b>106</b>
Infrastructuur/ Infrastructure	74	99	<b>173</b>	64	93	<b>157</b>
Milieuwetenschappen/ Environmental Sciences	26	85	<b>111</b>	27	77	<b>104</b>
Werktuigbouwkunde/ Mechanical Engineering	93	28	<b>121</b>	88	36	<b>124</b>
Agrarische Productie/ Agricultural Production	28	91	<b>119</b>	21	71	<b>92</b>
Master Petroleum Geologie/ Master in Petroleum Geology	7	15	<b>22</b>	10	23	<b>33</b>
Master Mineral Geosciences/ Master in Geo Sciences	12	17	<b>29</b>	6	13	<b>19</b>
Master SMNR / Master Sustainable Management of Natural Resources	32	47	<b>79</b>	22	33	<b>55</b>
<b>Subtotaal/Subtotal</b>	<b>431</b>	<b>491</b>	<b>922</b>	<b>367</b>	<b>474</b>	<b>841</b>
<b>Faculteit der Maatschappij Wetenschappen / Faculty of Social Sciences</b>						
Economie / Economics	146	332	<b>478</b>	160	360	<b>520</b>
Rechten / Law	171	388	<b>559</b>	125	361	<b>486</b>
Public Administration / Public Administration	65	162	<b>227</b>	69	177	<b>246</b>
Psychologie/ Psychology	19	82	<b>101</b>	19	91	<b>110</b>
Sociologie / Sociology	13	55	<b>68</b>	13	54	<b>67</b>
Agogische Wetenschappen & Onderwijskunde/ Agogic Sciences and Educational Learning	20	142	<b>162</b>	16	149	<b>165</b>
Bedrijfskunde/ Business Learning	25	85	<b>110</b>	32	85	<b>117</b>
Master Surinaams Recht / Master in Law	24	120	<b>144</b>	20	60	<b>80</b>
Master AAC/ Master Accounting, Auditing and Control	-	-	-	7	17	<b>24</b>
Master Bedrijfskunde / Master in Business Learning	23	37	<b>60</b>	20	62	<b>82</b>
Master Onderwijskunde / Master in Educational Learning	4	19	<b>23</b>	2	17	<b>19</b>
Master Psychologie / Master in Psychology	4	25	<b>29</b>	9	19	<b>28</b>
Master Social Dev. And Pol	-	-	-	6	25	<b>31</b>
MERSD / Master in Education and Research for Sustainable Development	32	113	<b>145</b>	32	99	<b>131</b>
<b>Subtotaal/Subtotal</b>	<b>546</b>	<b>1,560</b>	<b>2,106</b>	<b>530</b>	<b>1,576</b>	<b>2,106</b>

<sup>1)</sup> Studierichting Geowetenschappen was voorheen studierichting Delfstofproductie / Study Geosciences used to be called Study for Mmineral production

**Bron** : Anton de Kom Universiteit van Suriname, Bureau Studentenzaken

**Source** : Anton de Kom University of Suriname, Bureau for Student Affairs

**Tabel 9.9a : Aantal ingeschreven studenten aan de Anton de Kom Universiteit van Suriname naar faculteit, studierichting en geslacht, 2017/2018 - 2018/2019 (vervolg)**

**Table 9.9a : Enrolled Students of the Anton de Kom University of Suriname by Faculty, Field of Study and Sex, 2017/2018 - 2018/2019 (continued)**

<b>Faculteit der Medische Wetenschappen / Faculty of Medical Science</b>						
<b>Studierichting/ Field of Study</b>	<b>2017/2018</b>			<b>2018/2019</b>		
	<b>M/M</b>	<b>V/F</b>	<b>Totaal/ Total</b>	<b>M/M</b>	<b>V/F</b>	<b>Totaal/ Total</b>
Fysiotherapie/ Physiotherapy	14	60	<b>74</b>	19	61	<b>80</b>
Master Fysiotherapie / Master in Physiotherapy	7	23	<b>30</b>	1	7	<b>8</b>
Geneeskunde/ Medical Science	181	262	<b>443</b>	185	281	<b>466</b>
MPH - Master of Public Health	6	19	<b>25</b>	3	17	<b>20</b>
<b>Subtotaal/Subtotal</b>	<b>208</b>	<b>364</b>	<b>572</b>	<b>208</b>	<b>366</b>	<b>574</b>
<b>Faculteit der Wis- en Natuurkundige Wetenschappen/ Faculty of Mathematics and Physics Sciences</b>						
Wiskunde / Mathematics	5	18	<b>23</b>	4	14	<b>18</b>
Scheikunde / Chemistry	8	18	<b>13</b>	7	15	<b>22</b>
Biologie / Biology				4	9	<b>13</b>
Natuurkunde / Physics				5	6	<b>11</b>
<b>Subtotaal/Subtotal</b>	<b>13</b>	<b>36</b>	<b>36</b>	<b>20</b>	<b>44</b>	<b>64</b>
<b>Faculteit der Humaniora/ Faculty of Humanities</b>						
Nederlands / Dutch	2	9	<b>11</b>	-	8	<b>8</b>
Master Nederlands / Master in Dutch	1	8	<b>9</b>	1	5	<b>6</b>
Geschiedenis / History	10	24	<b>34</b>	8	22	<b>30</b>
<b>Subtotaal/Subtotal</b>	<b>13</b>	<b>41</b>	<b>54</b>	<b>9</b>	<b>35</b>	<b>44</b>
<b>Overige master studies aan het Institute of Graduate Studies and Research / Other Master Studies by the Institute for Graduate Studies and Research</b>						
Banking and Finance	-	-	-	-	-	-
<b>Subtotaal/Subtotal</b>	<b>-</b>	<b>-</b>	<b>-</b>	<b>-</b>	<b>-</b>	<b>-</b>
<b>Generaal Totaal / General Total</b>	<b>1,211</b>	<b>2,492</b>	<b>3,690</b>	<b>1,134</b>	<b>2,495</b>	<b>3,629</b>
<b>Schakeljaar <sup>2)</sup> (inclusief herinschrijvingen) / Intermediate Year (inclusive of re-enrollment)</b>	<b>127</b>	<b>329</b>	<b>456</b>	<b>103</b>	<b>242</b>	<b>345</b>

<sup>2)</sup> De studenten van het schakeljaar zitten boven het VWMKO niveau, maar behoren niet tot de groep Universiteitsstudenten. / The Students of the Intermediate Year are in a higher level than the VWMKO, but are not part of the University Students.

**Bron : Anton de Kom Universiteit van Suriname, Bureau Studentenzaken**

**Source : Anton de Kom University of Suriname, Bureau for Student Affairs**

**Tabel 9.9b: Aantal afgestudeerde studenten aan de Anton de Kom Universiteit van Suriname naar faculteit , studierichting en geslacht, 2016/2017 - 2017/2018**

**Table 9.9b: Number of Graduates of the Anton de Kom University of Suriname by Faculty, Field of Study and Sex, 2016/2017 - 2017/2018**

<b>Faculteit der Technologische Wetenschappen / Faculty of Technical Sciences</b>						
<b>Studierichting/ Field of Study</b>	<b>2016/2017</b>			<b>2017/2018</b>		
	<b>M/M</b>	<b>V/F</b>	<b>Totaal/ Total</b>	<b>M/M</b>	<b>V/F</b>	<b>Totaal/ Total</b>
Geowetenschappen <sup>1)</sup> / Geosciences	10	16	<b>26</b>	3	4	<b>7</b>
Electrotechniek/ Electrical Engineering	7	7	<b>14</b>	8	4	<b>12</b>
Infrastructuur/ Infrastructure	8	16	<b>24</b>	10	11	<b>21</b>
Milieuwetenschappen/ Environmental Sciences	3	11	<b>14</b>	4	10	<b>14</b>
Werktuigbouwkunde/ Mechanical Engineering	7	5	<b>12</b>	8	5	<b>13</b>
Agrarische Productie/ Agricultural Production	1	9	<b>10</b>	4	16	<b>20</b>
Master Mineral Geosciences/ Master in Geo Sciences	1	1	<b>2</b>	-	-	<b>-</b>
Master Sustainable Management of Natural Resources	-	4	<b>4</b>	-	-	<b>-</b>
<b>Subtotaal/Subtotal</b>	<b>37</b>	<b>69</b>	<b>106</b>	<b>37</b>	<b>50</b>	<b>87</b>
<b>Faculteit der Maatschappij Wetenschappen / Faculty of Social Sciences</b>						
Economie / Economics	20	42	<b>62</b>	12	48	<b>60</b>
Rechten / Law	9	37	<b>46</b>	19	29	<b>48</b>
Public Administration / Public Administration	9	22	<b>31</b>	7	25	<b>32</b>
Psychologie/ Psychology	2	3	<b>5</b>	4	13	<b>17</b>
Sociologie / Sociology	1	4	<b>5</b>	-	7	<b>7</b>
Agogische Wetenschappen & Onderwijskunde/ Agogic Sciences and Educational Learning	2	22	<b>24</b>	3	19	<b>22</b>
Bedrijfskunde/ Business Learning	2	23	<b>25</b>	3	9	<b>12</b>
Master Surinaams Recht / Master in Law	8	24	<b>32</b>	4	29	<b>33</b>
Master AAC / Master Accounting, Auditing and Control	-	-	<b>-</b>	-	-	<b>-</b>
MERSD / Master in Education and Research for Sustainable Development	3	8	<b>11</b>	6	22	<b>28</b>
<b>Subtotaal/Subtotal Sciences</b>	<b>56</b>	<b>185</b>	<b>241</b>	<b>58</b>	<b>201</b>	<b>259</b>
<b>Faculteit der Medische Wetenschappen / Faculty of Medical Science</b>						
Fysiotherapie/ Physiotherapy	1	6	<b>7</b>	1	3	<b>4</b>
Geneeskunde/ Medical Science	7	8	<b>15</b>	10	7	<b>17</b>
MPH /Master of Public Health	1	11	<b>12</b>	-	-	<b>-</b>
<b>Subtotaal/Subtotal</b>	<b>9</b>	<b>25</b>	<b>34</b>	<b>11</b>	<b>10</b>	<b>21</b>
<b>Faculteit der Humaniora/ Faculty of Humanities</b>						
Master Nederlands/ Master in Dutch Language				-	1	<b>1</b>
Geschiedenis/History				1	1	<b>2</b>
<b>Subtotaal/Subtotal</b>	<b>9</b>	<b>25</b>	<b>34</b>	<b>11</b>	<b>10</b>	<b>21</b>
<b>Faculteit der Wis- en Natuurkundige Wetenschappen/ Faculty of Mathematics and Physics Sciences</b>						
Scheikunde / Chemistry				-	2	<b>2</b>
<b>Subtotaal/Subtotal</b>				<b>1</b>	<b>1</b>	<b>2</b>
<b>Generaal Totaal / General Total</b>	<b>102</b>	<b>279</b>	<b>381</b>	<b>107</b>	<b>265</b>	<b>372</b>

<sup>1)</sup> Studierichting Geowetenschappen was voorheen studierichting Delfstofproductie / Study Geosciences used to be called Study for Mineral production

**Bron** : Anton de Kom Universiteit van Suriname, Bureau Studentenzaken /  
**Source** : Anton de Kom University of Suriname, Bureau for Student Affairs

**Tabel 9.9c1 : Aantal docenten op de Anton de Kom Universiteit van Suriname naar faculteit, studierichting en geslacht, 2017/2018**

**Table 9.9c1 : Number of Teachers of the Anton de Kom University of Suriname by Faculty, Field of Study and Sex, 2017/2018**

<b>Faculteit der Technologische Wetenschappen / Faculty of Technical Sciences</b>									
<b>Studierichting/ Field of Study</b>	<b>Voltijdse docenten / Full time Teachers</b>			<b>Deeltijdse docenten / Part time Teachers</b>			<b>Totaal aantal docenten / Total Number of Teachers</b>		
	<b>M/M</b>	<b>V/F</b>	<b>Tot</b>	<b>M/M</b>	<b>V/F</b>	<b>Tot</b>	<b>M/M</b>	<b>V/F</b>	<b>Tot</b>
Geowetenschappen <sup>1)</sup> / Geosciences	7	5	12	5	3	8	12	8	20
Electrotechniek/ Electrical Engineering	7	2	9	9	-	9	16	2	18
Infrastructuur/ Infrastructure	7	4	11	9	5	14	16	9	25
Milieuwetenschappen/ Environmental Sciences	1	8	9	6	2	8	7	10	17
Werktuigbouwkunde/ Mechanical Engineering	13	1	14	1	-	1	14	1	15
Agrarische Productie/ Agricultural Production	7	9	16	3	5	8	10	14	24
<b>Subtotaal/Subtotal</b>	<b>42</b>	<b>29</b>	<b>71</b>	<b>33</b>	<b>15</b>	<b>48</b>	<b>75</b>	<b>44</b>	<b>119</b>
<b>Faculteit der Maatschappij Wetenschappen / Faculty of Social Sciences</b>									
Economie/ Economics	5	8	13	6	5	11	11	13	24
Rechten/ Law	4	15	19	3	9	12	7	24	31
Publiek Administration/ Public Administration	3	5	8	2	4	6	5	9	14
Psychologie/ Psychology	3	6	9	2	-	2	5	6	11
Sociologie/ Sociology	2	9	11	-	6	6	2	15	17
Agogische Wetenschappen & Onderwijskunde / Agogic Science and Theory of Education	3	5	8	4	3	7	7	8	15
Bedrijfskunde/ Business Learning	1	4	5	4	3	7	5	7	12
Master Surinaams Recht/ Master in Surinamese Law	1	3	4	2	6	8	3	9	12
<b>Subtotaal/Subtotal</b>	<b>22</b>	<b>55</b>	<b>77</b>	<b>23</b>	<b>36</b>	<b>59</b>	<b>45</b>	<b>91</b>	<b>136</b>
<b>Faculteit der Medische Wetenschappen / Faculty of Medical Science</b>									
Fysiotherapie/ Physiotherapy	2	10	12	1	1	2	3	11	14
Geneeskunde/ Medical Science	4	8	12	32	8	40	36	16	52
MPH-Master of Public Health	-	2	2	-	1	1	-	3	3
<b>Subtotaal/Subtotal</b>	<b>6</b>	<b>20</b>	<b>26</b>	<b>33</b>	<b>10</b>	<b>43</b>	<b>39</b>	<b>30</b>	<b>69</b>
<b>Faculteit der Wis- en Natuurkundige Wetenschappen/ Faculty of Mathematics and Physics Sciences</b>									
Wiskunde / Mathematics	-	6	6	2	-	2	2	6	8
Natuurkunde i.o. / Physics	3	-	3	-	-	-	3	-	3
Biologie i.o. / Biology	2	2	4	-	-	-	2	2	4
Scheikunde / Chemistry	1	1	2	2	2	4	3	3	6
<b>Subtotaal/Subtotal</b>	<b>6</b>	<b>9</b>	<b>15</b>	<b>4</b>	<b>2</b>	<b>6</b>	<b>10</b>	<b>11</b>	<b>21</b>
<b>Faculteit der Humaniora/ Faculty of Humanities</b>									
Taal en Cultuur / Language and Culture	2	3	5	-	3	3	2	6	8
Geschiedenis/ History	1	1	2	2	5	7	3	6	9
<b>Subtotaal/Subtotal</b>	<b>3</b>	<b>4</b>	<b>7</b>	<b>2</b>	<b>8</b>	<b>10</b>	<b>5</b>	<b>12</b>	<b>17</b>
<b>Generaal Totaal / General Total</b>	<b>79</b>	<b>117</b>	<b>196</b>	<b>95</b>	<b>71</b>	<b>166</b>	<b>174</b>	<b>188</b>	<b>362</b>

<sup>1)</sup> Studierichting Geowetenschappen was voorheen studierichting Delfstofproductie / Study Geosciences used to be called Study for Mineral production

**Bron** : Anton de Kom Universiteit van Suriname, Bureau Studentenzaken  
**Source** : Anton de Kom University of Suriname, Bureau for Student Affairs

**Tabel 9.9c2 : Aantal docenten op de Anton de Kom Universiteit van Suriname naar faculteit, studierichting en geslacht, 2018/2019**  
**Table 9.9c2 : Number of Teachers of the Anton de Kom University of Suriname by Faculty, Field of Study and Sex, 2018/2019**

<b>Faculteit der Technologische Wetenschappen / Faculty of Technical Sciences</b>									
<b>Studierichting/ Field of Study</b>	<b>Voltijdse docenten / Full time Teachers</b>			<b>Deeltijdse docenten / Part time Teachers</b>			<b>Totaal aantal docenten / Total Number of Teachers</b>		
	<b>M/M</b>	<b>V/F</b>	<b>Tot</b>	<b>M/M</b>	<b>V/F</b>	<b>Tot</b>	<b>M/M</b>	<b>V/F</b>	<b>Tot</b>
Geowetenschappen <sup>1)</sup> / Geosciences	7	6	13	5	3	8	12	9	21
Electrotechniek/ Electrical Engineering	8	2	10	11	1	12	19	3	22
Infrastructuur/ Infrastructure	7	5	12	10	5	15	17	10	27
Milieuwetenschappen/ Environmental Sciences	1	5	6	7	4	11	8	9	17
Werktuigbouwkunde/ Mechanical Engineering	13	1	14	-	-	-	13	1	14
Agrarische Productie/ Agricultural Production	6	9	15	4	5	9	10	14	24
Discipline Wiskunde / Mathematics	1	1	2	-	-	-	-	-	2
<b>Subtotaal/Subtotal</b>	<b>43</b>	<b>29</b>	<b>72</b>	<b>37</b>	<b>18</b>	<b>55</b>	<b>79</b>	<b>46</b>	<b>127</b>
<b>Faculteit der Maatschappij Wetenschappen / Faculty of Social Sciences</b>									
Economie/ Economics	4	10	14	7	7	14	11	17	28
Rechten/ Law	3	14	17	4	12	16	7	26	33
Publiek Administration/ Public Administration	3	4	7	1	3	4	4	7	11
Psychologie/ Psychology	3	6	9	2	1	3	5	7	12
Sociologie/ Sociology	2	8	10	-	6	6	2	14	16
Agogische Wetenschappen & Onderwijskunde / Agogic Science and Theory of Education	1	5	6	5	3	8	6	8	14
Bedrijfskunde/ Business Learning	1	5	6	7	3	10	8	8	16
Master Surinaams Recht/ Master in Surinamese Law	1	3	4	3	4	7	4	7	11
MERSD-Master in Education and Research for Sustainable Development	1	-	1	1	1	2	2	1	3
<b>Subtotaal/Subtotal</b>	<b>19</b>	<b>55</b>	<b>74</b>	<b>30</b>	<b>40</b>	<b>70</b>	<b>49</b>	<b>95</b>	<b>144</b>
<b>Faculteit der Medische Wetenschappen / Faculty of Medical Science</b>									
Fysiotherapie/ Physiotherapy	2	10	12	1	2	3	3	12	15
Geneeskunde/ Medical Science	4	9	13	34	8	42	38	17	55
MPH-Master of Public Health	-	3	3	-	-	-	-	3	3
<b>Subtotaal/Subtotal</b>	<b>6</b>	<b>22</b>	<b>28</b>	<b>35</b>	<b>10</b>	<b>45</b>	<b>41</b>	<b>32</b>	<b>73</b>
<b>Faculteit der Wis- en Natuurkundige Wetenschappen/ Faculty of Mathematics and Physics Sciences</b>									
Wiskunde / Mathematics	-	6	6	2	-	2	2	6	8
Natuurkunde i.o. / Physics	3	-	3	2	-	2	5	-	5
Biologie i.o. / Biology	2	2	4	1	1	2	3	3	6
Scheikunde / Chemistry	1	-	1	-	3	3	1	3	4
<b>Subtotaal/Subtotal</b>	<b>6</b>	<b>8</b>	<b>14</b>	<b>5</b>	<b>4</b>	<b>9</b>	<b>11</b>	<b>12</b>	<b>23</b>
<b>Faculteit der Humaniora/ Faculty of Humanities</b>									
Taal en Cultuur / Language and Culture	1	4	5	-	3	3	1	7	8
Geschiedenis/History	2	1	3	1	-	1	3	1	4
<b>Subtotaal/Subtotal</b>	<b>3</b>	<b>5</b>	<b>8</b>	<b>1</b>	<b>3</b>	<b>4</b>	<b>4</b>	<b>8</b>	<b>12</b>
<b>Generaal Totaal / General Total</b>	<b>77</b>	<b>119</b>	<b>196</b>	<b>108</b>	<b>75</b>	<b>183</b>	<b>184</b>	<b>193</b>	<b>379</b>

<sup>1)</sup> Studierichting Geowetenschappen was voorheen studierichting Delfstofproductie / Study Geosciences used to be called Study for Mineral production

**Bron** : Anton de Kom Universiteit van Suriname, Bureau Studentenzaken  
**Source** : Anton de Kom University of Suriname, Bureau for Student Affairs

**Tabel 9.9c3 : Aantal docenten op de Anton de Kom Universiteit van Suriname naar instituut, en geslacht, 2017/2018 - 2018/2019**

**Table 9.9c3 : Number of Teachers of the Anton de Kom University of Suriname by Institute and Sex, 2017/2018 - 2018/2019**

2017/2018									
Instituut / Institute	Voltijdse docenten / Full time Teachers			Deeltijdse docenten / Part time Teachers			Totaal aantal docenten / Total Number of Teachers		
	M/M	V/F	Tot	M/M	V/F	Tot	M/M	V/F	Tot
IGSR - Institute for Graduate studies and Research	5	5	10	-	-	-	5	5	10
IMWO - Instituut voor Maatschappelijk Onderzoek	2	6	8	-	-	-	2	6	8
NZCS / CMO - Nationale Zoologische Collectie van Suriname / Centrum Milieu Onderzoek	2	1	3	-	-	-	2	1	3
Herbarium	2	3	5	-	-	-	2	3	5
<b>Generaal Totaal / General Total</b>	<b>11</b>	<b>15</b>	<b>26</b>	<b>-</b>	<b>-</b>	<b>-</b>	<b>11</b>	<b>15</b>	<b>26</b>
2018/2019									
Instituut / Institute	Voltijdse docenten / Full time Teachers			Deeltijdse docenten / Part time Teachers			Totaal aantal docenten / Total Number of Teachers		
	M/M	V/F	Tot	M/M	V/F	Tot	M/M	V/F	Tot
IGSR - Institute for Graduate studies and Research	2	5	7	-	-	-	2	5	7
IMWO - Instituut voor Maatschappelijk Onderzoek	1	4	5	-	-	-	1	4	5
NZCS / CMO - Nationale Zoologische Collectie van Suriname / Centrum Milieu Onderzoek	1	1	2	-	-	-	1	1	2
Herbarium	2	2	5	-	-	-	2	2	4
<b>Generaal Totaal / General Total</b>	<b>6</b>	<b>12</b>	<b>19</b>	<b>-</b>	<b>-</b>	<b>-</b>	<b>6</b>	<b>12</b>	<b>18</b>

*Bron : Anton de Kom Universiteit van Suriname, Bureau Studentenzaken*

*Source : Anton de Kom University of Suriname, Bureau for Student Affairs*

**Tabel 9.10a: Aantal ingeschreven studenten op het IOL, naar studierichting en geslacht, 2017/2018 - 2018/2019**

**Table 9.10a: Enrolled Students of the IOL, by Field of Study and Sex, 2017/2018 - 2018/2019**

Studierichting/ Field of Study	2017/2018			2018/2019 <sup>2)</sup>		
	M/M	V/F	Totaal/ Total	M/M	V/F	Totaal/ Total
Aardrijkskunde / Geography	32	123	<b>155</b>	24	95	<b>119</b>
Beeldende Vorming / Drawing, Textile, Handicraft and Sculpture	20	58	<b>78</b>	8	38	<b>46</b>
Biologie / Biology	31	126	<b>157</b>	20	109	<b>129</b>
Economie / Economics	14	142	<b>156</b>	12	117	<b>129</b>
Engels / English	26	152	<b>178</b>	18	108	<b>126</b>
Geschiedenis / History	17	140	<b>157</b>	18	125	<b>143</b>
Kleuter Pedagogiek / Kindergarten Teaching	-	-	-	-	-	-
Lichamelijke Opvoeding / Physical Education	74	33	<b>107</b>	65	50	<b>115</b>
Muziek / Music	-	3	<b>3</b>	-	3	<b>3</b>
Natuurkunde / Physics	34	37	<b>71</b>	28	22	<b>50</b>
Nederlands / Dutch	4	129	<b>133</b>	8	112	<b>120</b>
Pedagogiek / Pedagogy <sup>1)</sup>	4	115	<b>119</b>	8	148	<b>156</b>
Scheikunde / Chemistry	16	44	<b>60</b>	7	36	<b>43</b>
Spaans / Spanish	7	147	<b>154</b>	7	78	<b>85</b>
Wiskunde/ Mathematics	96	221	<b>317</b>	47	209	<b>256</b>
Gezondheidsleer / Health Education	5	21	<b>26</b>	2	24	<b>26</b>
Logopedie / Speech Therapy	-	8	<b>8</b>	-	15	<b>15</b>
Remedial Teaching	-	-	-	-	-	-
Kantoor en Verkooppraktijk/ Office and Sales practice	1	54	<b>55</b>	1	53	<b>54</b>
ICT in Education	14	62	<b>76</b>	3	23	<b>26</b>
<b>Totaal / Total</b>	<b>395</b>	<b>1,615</b>	<b>2,010</b>	<b>276</b>	<b>1,365</b>	<b>1,641</b>

<sup>1)</sup> Inclusief Kinder Pedagogiek / Inclusive of Kindergarten Pedagogy

<sup>2)</sup> Er zijn geen nieuwe inschrijvingen geweest in het huidig collegejaar 2018-2019 / There have been no new registrations in the current academic year 2018-2019

**Bron** : Instituut voor de Opleiding van Leraren  
**Source** : Institute for Advanced Teacher Training

**Tabel 9.10b: Aantal afgestudeerde studenten van het IOL, naar studierichting en geslacht, 2016/2017 - 2017/2018**

**Table 9.10b: Graduates of the IOL, by Field of Study and Sex, 2016/2017 - 2017/2018**

Studierichting/ Field of Study	2016/2017			2017/2018		
	M/M	V/F	Totaal/ Total	M/M	V/F	Totaal/ Total
Aardrijkskunde / Geography	7	34	<b>41</b>	7	33	<b>40</b>
Beeldende Vorming / Drawing, Textile, Handicraft and Sculpture	-	9	<b>9</b>	5	11	<b>16</b>
Biologie / Biology	4	47	<b>51</b>	11	38	<b>49</b>
Economie / Economics	4	62	<b>66</b>	5	62	<b>67</b>
Engels / English	4	16	<b>20</b>	4	20	<b>24</b>
Geschiedenis / History	3	10	<b>13</b>	5	24	<b>29</b>
Kleuter Pedagogiek / Kindergarten Teaching	-	-	-	-	-	-
Lichamelijke Opvoeding / Physical Education	13	5	<b>18</b>	29	8	<b>37</b>
Muziek / Music	-	-	-	-	-	-
Natuurkunde / Physics	8	4	<b>12</b>	10	6	<b>16</b>
Nederlands / Dutch	2	25	<b>27</b>	3	51	<b>54</b>
Pedagogiek / Pedagogy <sup>1)</sup>	10	105	<b>115</b>	11	198	<b>209</b>
Scheikunde / Chemistry	1	15	<b>16</b>	1	15	<b>16</b>
Spaans / Spanish	2	19	<b>21</b>	3	26	<b>29</b>
Wiskunde/ Mathematics	5	74	<b>79</b>	7	114	<b>121</b>
Gezondheidsleer / Health Education	-	1	<b>1</b>	3	8	<b>11</b>
Logopedie / Speech Therapy	-	4	<b>4</b>	-	4	<b>4</b>
Remedial Teaching	-	-	-	-	-	-
Kantoor en Verkooppraktijk/ Office and sales practice	3	31	<b>34</b>	1	39	<b>40</b>
ICT in Education	27	40	<b>67</b>	-	-	-
<b>Totaal / Total</b>	<b>93</b>	<b>501</b>	<b>594</b>	<b>105</b>	<b>657</b>	<b>762</b>

<sup>1)</sup> Inclusief Kinder Pedagogiek / Inclusive of Kindergarten Pedagogy

**Bron** : Instituut voor de Opleiding van Leraren /  
**Source** : Institute for Advanced Teacher Training



**Tabel 9.10c: Aantal docenten van het IOL, naar studierichting en geslacht, 2017/2018 - 2018/2019**

**Table 9.10c: Number of Teachers at the IOL, by Field of Study and Sex, 2017/2018 - 2018/2019**

Studierichting/ Field of Study	2017/2018			2018/2019		
	M/M	V/F	Totaal/ Total	M/M	V/F	Totaal/ Total
Aardrijkskunde / Geography	6	8	14	-	-	-
Beeldende Vorming / Drawing, Textile, Handicraft and Sculpture	6	7	13	-	-	-
Biologie / Biology	5	12	17	-	-	-
Economie / Economics	3	11	14	-	-	-
Engels / English	1	7	8	-	-	-
Geschiedenis / History	5	11	16	-	-	-
Kleuter Pedagogiek / Kindergarten Teaching	-	-	-	-	-	-
Lichamelijke Opvoeding / Physical Education	12	3	15	-	-	-
Muziek / Music	3	3	6	-	-	-
Natuurkunde / Physics	8	2	10	-	-	-
Nederlands / Dutch	1	14	15	-	-	-
Pedagogiek / Pedagogy <sup>1)</sup>	7	12	19	-	-	-
Scheikunde / Chemistry	4	8	12	-	-	-
Spaans / Spanish	1	7	8	-	-	-
Wiskunde/ Mathematics	6	10	16	-	-	-
Gezondheidsleer / Health Education	4	4	8	-	-	-
Logopedie / Speech Therapy	-	-	-	-	-	-
Remedial Teaching	-	-	-	-	-	-
Kantoor en Verkooppraktijk/ Office and sales practice	-	7	7	-	-	-
ICT in Education	-	-	-	-	-	-
Beroepsvorming	4	18	22	-	-	-
<b>Totaal / Total</b>	<b>76</b>	<b>144</b>	<b>220</b>	-	-	-

<sup>1)</sup> Inclusief Kinder Pedagogiek / Inclusive of Kindergarten Pedagogy

**Bron** : Instituut voor de Opleiding van Leraren /  
**Source** : Institute for Advanced Teacher Training

**Tabel 9.11a: Aantal ingeschreven studenten op het AHKCO, naar studierichting en geslacht, 2017/2018 - 2018/2019**

**Table 9.11a: Enrolled Students of the AHKCO, by Field of Study and Sex, 2017/2018 - 2018/2019**

Studierichting/ Field of Study	2017/2018			2018/2019		
	M/M	V/F	Totaal/ Total	M/M	V/F	Totaal/ Total
Journalistiek / Journalism	18	87	<b>105</b>	22	90	<b>112</b>
Sociaal Cultureel Vormingswerk/ Social Works	24	143	<b>167</b>	28	173	<b>201</b>
Beeldende Kunsten / Visual Arts	13	33	<b>46</b>	11	42	<b>53</b>
<b>Totaal/ Total</b>	<b>55</b>	<b>263</b>	<b>318</b>	<b>61</b>	<b>305</b>	<b>366</b>

*Bron : Academie voor Hoger Kunst en Cultuur Onderwijs*

*Source : Academy of Arts*

**Tabel 9.11b: Aantal afgestudeerde studenten van het AHKCO, naar studierichting en geslacht, 2016/2017 - 2017/2018**

**Table 9.11b: Graduates of the AHKCO, by Field of Study and Sex, 2016/2017 - 2017/2018**

Studierichting/ Field of Study	2016/2017			2017/2018		
	M/M	V/F	Totaal/ Total	M/M	V/F	Totaal/ Total
Journalistiek / Journalism	-	3	<b>3</b>	3	6	<b>9</b>
Sociaal Cultureel Vormingswerk/ Social Works	-	7	<b>7</b>	-	8	<b>8</b>
Beeldende Kunsten / Visual Arts	2	-	<b>2</b>	-	-	<b>-</b>
<b>Totaal/ Total</b>	<b>2</b>	<b>10</b>	<b>12</b>	<b>3</b>	<b>14</b>	<b>17</b>

*Bron : Academie voor Hoger Kunst en Cultuur Onderwijs*

*Source : Academy of Arts*

**Tabel 9.11c: Aantal docenten op het AHKCO, naar studierichting en geslacht, 2017/2018 - 2018/2019**

**Table 9.11c: Number of Teachers at the AHKCO, by Field of Study and Sex, 2017/2018 - 2018/2019**

Studierichting/ Field of Study	2017/2018			2018/2019		
	M/M	V/F	Totaal/ Total	M/M	V/F	Totaal/ Total
Journalistiek / Journalism	5	13	<b>18</b>	8	13	<b>21</b>
Sociaal Cultureel Vormingswerk/ Social Works	9	15	<b>24</b>	8	17	<b>25</b>
Beeldende Kunsten / Visual Arts	13	1	<b>14</b>	13	2	<b>15</b>
<b>Totaal/ Total</b>	<b>27</b>	<b>29</b>	<b>56</b>	<b>29</b>	<b>32</b>	<b>61</b>

*Bron : Academie voor Hoger Kunst en Cultuur Onderwijs*

*Source : Academy of Arts*

**Tabel 9.12a: Aantal ingeschreven studenten op het PTC, naar studierichting en geslacht, 2017/2018 - 2018/2019**

**Table 9.12a: Enrolled Students of the PTC, by Field of Study and Sex, 2017/2018 - 2018/2019**

Studierichting/ Field of Study	2017/2018			2018/2019		
	M/M	V/F	Totaal/ Total	M/M	V/F	Totaal/ Total
<b>College of Technology:</b>						
Elektrotechniek / Electrical Engineering	167	35	<b>202</b>	170	37	<b>207</b>
Informatie en Communicatie Technologie / Information and Communication Technology	227	78	<b>305</b>	233	115	<b>348</b>
Infrastructuur / Infrastructure	136	96	<b>232</b>	139	101	<b>240</b>
Werktuigbouwkunde/ Mechanical Engineering	243	38	<b>281</b>	223	39	<b>262</b>
<b>College of Agriculture and Health :</b>						
Internationaal Ondernemerschap in de agroketen / International Agri Business	23	29	<b>52</b>	16	19	<b>35</b>
Pre-Internationaal Ondernemerschap in de agroketen / Pre-International Agri Business	-	-	-	-	-	-
Agronomie / Landbouwkunde	8	6	<b>14</b>	11	10	<b>21</b>
Dierlijke productie- en Gezondheids Technologie / Animal Production and Health Technology	8	10	<b>18</b>	9	8	<b>17</b>
Voedingsmiddeltechnologie / Food Technology	7	15	<b>22</b>	7	15	<b>22</b>
Hoger Laboratorium Onderwijs/ Advanced Laboratory Course	36	189	<b>225</b>	36	182	<b>218</b>
<b>College of Logistics:</b>						
Luchtverkeersdiensten / Airtraffic Services	-	-	-	-	-	-
Meteorologie en Hydrologie/ Meteorology and Hydrology	-	-	-	4	2	<b>6</b>
<b>College of Technical Education:</b>						
Technisch Leraren opleidingen / Technical Teachers Program	-	1	<b>1</b>	-	1	<b>1</b>
<b>Master:</b>						
Master in Business Administration	5#	5	<b>10#</b>	10	13	<b>23</b>
Master in Manufacturing and Material Technology	7	-	<b>7</b>	4	-	
<i>Subtotaal PTC studenten van Paramaribo / Subtotal of PTC Students from Paramaribo</i>	<i>867#</i>	<i>502#</i>	<i><b>1,369#</b></i>	<i>785</i>	<i>492</i>	<i><b>1,277</b></i>
<i>Subtotaal PTC studenten van Nickerie / Subtotal of PTC students from Nickerie</i>	<i>53</i>	<i>32</i>	<i><b>85</b></i>	<i>63</i>	<i>37</i>	<i><b>100</b></i>
<b>Generaal Totaal / General Total</b>	<b>920</b>	<b>534</b>	<b>1,454</b>	<b>862</b>	<b>542</b>	<b>1,404</b>

*Bron : Poly Technisch College*

*Source : Poly Technical College*

**Tabel 9.12b: Aantal afgestudeerde studenten van het PTC, naar studierichting en geslacht, 2016/2017 - 2017/2018**

**Table 9.12b: Graduates of the PTC, by Field of Study and Sex, 2016/2017 - 2017/2018**

Studierichting/ Field of Study	2016/2017			2017/2018		
	M/M	V/F	Totaal/ Total	M/M	V/F	Totaal/ Total
<b>College of Agriculture and Health:</b>						
Internationaal Ondernemerschap in de agroketen / International Agri Business	2	1	3	3	1	4
Hoger Laboratorium Onderwijs/ Advanced Laboratory Course	1	2	3	4	18	22
<b>College of Technology:</b>						
Electrotechniek / Electrical Engineering	11	1	12	18	4	22
Informatie en Communicatie Technologie / Information and Communication Technology	13	7	20	19	8	27
Infrastructuur/ Infrastructure	10	3	13	8	3	11
Werktuigbouwkunde/ Mechanical Engineering	11	-	11	17	4	21
<b>Totaal / Total</b>	<b>48</b>	<b>14</b>	<b>62</b>	<b>69</b>	<b>38</b>	<b>107</b>

*Bron : Poly Technisch College*

*Source : Poly Technical College*

**Tabel 9.12c : Aantal docenten op het PTC, naar studierichting en geslacht 2017/2018 - 2018/2019**

**Table 9.12c : Number of Teachers at the PTC, by Field of Study and Sex, 2017/2018 - 2018/2019**

Studierichting/ Field of Study	2017/2018			2018/2019		
	M/M	V/F	Totaal/ Total	M/M	V/F	Totaal/ Total
<b>College of Technology:</b>						
Electrotechniek / Electrical Engineering	27	22	<b>49</b>	23	<b>16</b>	<b>39</b>
Informatie en Communicatie Technologie / Information and Communication Technology	16	8	<b>24</b>	16	6	<b>22</b>
Infrastructuur / Infrastructure	29	21	<b>50</b>	22	17	<b>39</b>
Werktuigbouwkunde/ Mechanical Engineering	30	13	<b>43</b>	24	12	<b>36</b>
<b>College of Agriculture and Health :</b>						
Internationaal Ondernemerschap in de agroketen / International Agri Business	12	10	<b>22</b>	9	<b>2</b>	<b>11</b>
Pre-Internationaal Ondernemerschap in de agroketen / Pre-International Agri Business	6	18	<b>24</b>	4	<b>7</b>	<b>11</b>
Agronomy / Landbouwkunde	10	6	<b>16</b>	3	<b>5</b>	<b>8</b>
Dierlijke productie- en Gezondheids Technologie / Animal Production and Health Technology	4	12	<b>16</b>	4	3	<b>7</b>
Voedingsmiddeltechnologie / Food Technology	21	25	<b>46</b>	22	20	<b>42</b>
Hoger Laboratorium Onderwijs/ Advanced Laboratory Course	12	10	<b>22</b>	9	2	<b>11</b>
<b>College of Logistics:</b>						
Meteorologie en Hydrologie/ Meteorology and Hydrology	2	3	<b>5</b>	3	1	<b>4</b>
<b>Generaal Totaal / General Total</b>	<b>157</b>	<b>138</b>	<b>295</b>	<b>130</b>	<b>89</b>	<b>219</b>

*Bron : Poly Technisch College*

*Source : Poly Technical College*

**Tabel 9.13a: Aantal ingeschreven studenten op het LOBO, naar studierichting en geslacht, 2017/2018 - 2018/2019**

**Table 9.13a: Enrolled Students of the LOBO, by Field of Study and Sex, 2017/2018 - 2018/2019**

Studierichting/ Field of Study	2017/2018			2018/2019		
	M/M	V/F	Totaal/ Total	M/M	V/F	Totaal/ Total
Bouwkunde / Architecture	34	27	61	27	20	47
Electrotechniek / Electrical Engineering	55	12	67	37	9	46
Werktuigbouwkunde / Mechanical Engineering	30	15	45	32	9	41
Wiskunde, mechanica en natuurkunde / Mathematics, Mechanics and Physics	20	22	42	26	29	55
Facilitaire dienstverlening / Facilitary Services	10	82	92	11	52	63
Horeca / Horeca	8	110	118	8	103	111
Mode, Creatie en Commerce/ Fashion and Creation	-	99	99	-	84	84
Onderwijskunde / Education	-	-	-	6	14	20
<b>Totaal / Total</b>	<b>157</b>	<b>367</b>	<b>524</b>	<b>147</b>	<b>320</b>	<b>467</b>

*Bron :Leraren Opleiding voor Beroepsgericht Onderwijs*

*Source :Training College for Teachers of Vocational Schools*

**Tabel 9.13b : Aantal afgestudeerde studenten van het LOBO, naar studierichting en geslacht, 2016/2017 - 2017/2018**

**Table 9.13b: Graduates of the LOBO, by Field of Study and Sex, 2016/2017 - 2017/2018**

Studierichting/ Field of Study	2016/2017			2017/2018		
	M/M	V/F	Totaal/ Total	M/M	V/F	Totaal/ Total
Bouwkunde / Architecture	1	1	2	1	1	2
Electrotechniek / Electrical Engineering	2	-	2	7	1	8
Werktuigbouwkunde / Mechanical Engineering	-	-	-	6	4	10
Wiskunde, mechanica en natuurkunde / Mathematics, Mechanics and Physics	3	2	5	1	1	2
Facilitaire dienstverlening / Facilitary Services	1	5	6	-	8	8
Horeca / Horeca	-	2	2	-	5	5
Mode en Creatie en Commerce / Fashion and Creation	-	7	7	-	5	5
<b>Totaal / Total</b>	<b>7</b>	<b>17</b>	<b>24</b>	<b>15</b>	<b>25</b>	<b>40</b>

*Bron :Leraren Opleiding voor Beroepsgericht Onderwijs*

*Source :Training College for Teachers of Vocational Schools*

**Tabel 9.13c: Aantal docenten op het LOBO, naar studierichting en geslacht, 2017/2018 - 2018/2019**

**Table 9.13c: Number of Teachers at the LOBO, by Field of Study and Sex, 2017/2018 - 2018/2019**

Studierichting/ Field of Study	2017/2018			2018/2019		
	M/M	V/F	Totaal/ Total	M/M	V/F	Totaal/ Total
Bouwkunde / Architecture	4	2	6	3	2	5
Electrotechniek / Electrical Engineering	5	2	7	5	2	7
Werktuigbouwkunde / Mechanical Engineering	6	-	6	12	-	12
Wiskunde, mechanica en natuurkunde / Mathematics, Mechanics and Physics	2	1	3	3	1	4
Facilitaire dienstverlening / Facilitary Services	-	5	5	-	9	9
Horeca / Horeca	1	5	6	3	6	9
Mode, Creatie en Commerce/ Fashion and Creation	1	5	6	2	9	11
Ondersteunende vakken / Supporting subjects	1	10	11	1	9	10
Onderwijskundige vakken / Educational related subjects	1	10	11	2	15	17
<b>Totaal / Total</b>	<b>21</b>	<b>40</b>	<b>61</b>	<b>31</b>	<b>53</b>	<b>84</b>

*Bron : Leraren Opleiding voor Beroepsgericht Onderwijs*

*Source : Training College for Teachers of Vocational Schools*

**Tabel 9.14a: Aantal ingeschreven studenten op de UNASAT, naar studierichting en geslacht, 2016/2017 - 2018/2019**

**Table 9.14a: Enrolled Students of the UNASAT, by Field of Study and Sex, 2016/2017 - 2018/2019**

Studierichting / Field of Study	2016/2017			2017/2018			2018/2019		
	M/M	V/F	Totaal/ Total	M/M	V/F	Totaal/ Total	M/M	V/F	Totaal/ Total
<b>School of Management and Economics:</b>									
Bedrijfseconomie / Business economics	10	39	49	9	30	39	14	49	63
Bedrijfskunde/ Business Learning	28	68	96	36	68	104	41	90	131
Communicatie Management / Communication Management	4	22	26	8	17	25	1	23	24
<b>School of Information Communication Technology:</b>									
Bedrijfskundige Informatica / Business Informatics	9	8	17	4	2	6	9	5	14
Software Engineering	9	3	12	18	4	22	20	3	23
System Network Engineering	22	3	25	21	4	25	12	4	16
<b>Totaal / Total</b>	<b>82</b>	<b>143</b>	<b>225</b>	<b>96</b>	<b>125</b>	<b>221</b>	<b>97</b>	<b>174</b>	<b>271</b>

*Bron / Source : University of Applied Science and Technology Suriname (UNASAT)*

**Tabel 9.14b : Aantal afgestudeerde studenten van de UNASAT, naar studierichting en geslacht, 2015/2016 - 2017/2018**

**Table 9.14b: Graduates of the UNASAT, by Field of Study and Sex, 2015/2016 - 2017/2018**

Studierichting / Field of Study	2015/2016			2016/2017			2017/2018		
	M/M	V/F	Totaal/ Total	M/M	V/F	Totaal/ Total	M/M	V/F	Totaal/ Total
<b>School of Management and Economics:</b>									
Bedrijfseconomie /Business Economics	3	8	<b>11</b>	3	1	<b>4</b>	1	11	<b>12</b>
Bedrijfskunde / Business Learning	4	7	<b>11</b>	2	11	<b>13</b>	10	24	<b>34</b>
Communicatie Management / Communication Management	4	5	<b>9</b>	-	4	<b>4</b>	-	4	<b>4</b>
<b>School of Information Communication Technology:</b>									
Bedrijfskundige Informatica /Business Informatics	}			1	-	<b>1</b>	3	1	<b>4</b>
Software Engineering				2	2	<b>4</b>	4	-	<b>4</b>
System Network Engineering				1	-	<b>1</b>	1	2	<b>3</b>
<b>Totaal / Total</b>	<b>11</b>	<b>20</b>	<b>31</b>	<b>9</b>	<b>18</b>	<b>27</b>	<b>19</b>	<b>42</b>	<b>61</b>

1) Deze richtingen van de School of Information Communication Technology zijn opgestart in het college jaar 2013/2014, waardoor er in het college jaar 2015/2016 geen afgestudeerden waren / These studies of the School of Information Communication Technology started in the 2013/2014, so there were no graduates for 2015/2016

Bron / Source : University of Applied Science and Technology Suriname (UNASAT)

**Tabel 9.14c : Aantal docenten op de UNASAT, naar studierichting en geslacht, 2016/2017 - 2018/2019**

**Table 9.14c: Number of Teachers at the UNASAT, by Field of Study and Sex, 2016/2017 - 2018/2019**

Studierichting / Field of Study	2016/2017			2017/2018			2018/2019		
	M/M	V/F	Totaal/ Total	M/M	V/F	Totaal/ Total	M/M	V/F	Totaal/ Total
<b>School of Management and Economics:</b>	16	32	<b>48</b>	20	37	<b>57</b>	25	37	<b>62</b>
<b>School of Information Communication Technology:</b>	22	7	<b>29</b>	21	7	<b>28</b>	17	11	<b>28</b>
<b>Totaal / Total</b>	<b>38</b>	<b>39</b>	<b>77</b>	<b>41</b>	<b>44</b>	<b>85</b>	<b>42</b>	<b>48</b>	<b>90</b>

Bron / Source : University of Applied Science and Technology Suriname (UNASAT)



# SOCIALE VOORZIENINGEN



# SOCIAL BENEFITS

Foto's/ Photos: <https://www.srherald.com/suriname/2018/01/12/akb-uitbetalingen-in-het-district-wanica/>  
<https://www.starnieuws.com/index.php/welcome/index/nieuwsitem/46197>  
<https://cdn4.vectorstock.com/i/1000x1000/03/93/old-man-silhouette-with-cane-vector-20630393.jpg>  
<https://b.rgbing.com/users/m/mz/mzacha/600/mhiCCNq.jpg>

**A.O.V.** = Algemene Oudedagsvoorziening / Old-Age Pension Scheme  
**A.K.B.** = Algemene Kinderbijslag / General Child Benefit

‘Rechthebbende’ is de kaarthouder (de aanvrager).

The claimant is the holder of the card (the applicant).

Rechthebbende Personen’: is het aantal personen (gezinsleden inclusief de aanvrager die aanspraak maakt op de (kaart) voorziening

The persons who may claim: the number of persons (family members) including the applicant who lay claim to the (card) benefit.

Vanaf 01-03-1991 was de A.O.V. gerechtigde leeftijd 60 jaar en het A.O.V. bedrag Sf. 250,= per maand/

Since 01-03-1991 the Old-age Pension was paid to persons from age 60 and amounted to Sf. 250,= per month.

In 01-04-2005 was het A.O.V. bedrag SRD. 175,00 per maand/

In 01-04-2005 the Old-age Pension was amounted to SRD. 175,00 per month.

In 01-10-2005 was het A.O.V. bedrag SRD. 225,00 per maand/

In 01-10-2005 the Old-age Pension was amounted to SRD. 225,00 per month.

In 01-11-2007 was het A.O.V. bedrag SRD. 250,00 per maand/

In 01-11-2007 the Old-age Pension was amounted to SRD. 250,00 per month.

In 07-05 -2008 was het A.O.V. bedrag SRD. 275,00 per maand/

In 07-05 -2008 the Old-age Pension was amounted to SRD. 275,00 per month.

In 01-12-2010 was het A.O.V. bedrag SRD. 350,00 per maand/

In 01-12-2010 the Old-age Pension was amounted to SRD. 350,00 per month.

In 01-02-2011 was het A.O.V. bedrag SRD. 425,00 per maand/

In 01-02-2011 the Old-age Pension was amounted to SRD. 425,00 per month.

In 01-01-2012 was het A.O.V. bedrag SRD. 525,00 per maand/

In 01-01-2012 the Old-age Pension was amounted to SRD. 525,00 per month.

## 10. Sociale Voorzieningen

Vanaf het jaar 2015 tot en met 2019 zien wij elk jaar een toename bij het aantal 60 plussers geregistreerd bij het Ministerie van Sociale Zaken, om in aanmerking te komen voor Algemene Oudedags Voorziening. Dit aantal groeide van 53,476 in 2015 naar 61,880 in 2019. Uit de data zien we dat in alle districten het aantal personen dat in aanmerking komt voor A.O.V uitkering constant is gestegen t.o.v. het voorgaande jaar.

Het aantal kinderen dat via het ministerie van Sociale Zaken in aanmerking komt voor kinderbijslag is vanaf 2015 (87,220) toegenomen tot 90,533 in 2019.

Ten opzichte van de 2 bovengenoemde indicatoren, zien we juist een jaarlijkse daling bij het aantal personen dat in aanmerking komt voor het ontvangen van financiële bijstand van het ministerie van Sociale Zaken. In 2014 was het aantal 15,302 en dit is gedaald naar 10,094 in 2019.

## 10. Social Benefits

From the year 2015 up to 2019, we see an increase every year in the number of people over 60 years registered with the Ministry of Social Affairs, in order to qualify for Old Age Pension. This number grew from 53,476 in 2015 to 61,880 in 2019.

From the data we see that in all districts the number of persons eligible for O.A.P. benefit has constantly increased compared to the previous year.

The number of children eligible to receive child benefit through the Ministry of Social Affairs has increased from 2015 (87,220) to 90,533 in 2019.

Compared to the two indicators above, we see an annual decrease in the number of people eligible to receive financial assistance from the Ministry of Social Affairs. In 2014 the number was 15,302 and this has decreased to 10,094 in 2019.

**Tabel 10.1: Het jaarlijkse aantal personen dat in aanmerking is gekomen voor A.O.V.-uitkeringen naar district, 2015 – 2019**

**Table 10.1: Annual Number of Persons with Old Age Pension by District, 2015 - 2019**

District / District	Jaren / Years				
	2015	2016	2017	2018	2019
Paramaribo	27,245	28,102	29,275	29,924	31,077
Wanica	9,302	9,796	10,392	10,828	11,575
Nickerie	3,999	4,104	4,164	4,298	4,493
Coronie	349	355	362	347	373
Saramacca	1,569	1,641	1,713	1,769	1,848
Commewijne	2,735	2,851	3,037	3,167	3,384
Marowijne	1,953	1,995	2,082	2,137	2,194
Para	1,950	2,018	2,114	2,202	2,316
Brokopondo	785	785	805	811	835
Sipaliwini	3,589	3,607	3,636	3,722	3,785
<b>Totaal / Total</b>	<b>53,476</b>	<b>55,254</b>	<b>57,580</b>	<b>59,205</b>	<b>61,880</b>

*Opmerking / Remark:*

*Cijfers per december elk jaar / Data per December each year*

*Bron :Ministerie van Sociale Zaken en Volkshuisvesting*

*Source :Ministry of Social Affairs and Housing*

**Tabel 10.2: Het jaarlijkse aantal kinderen voor wie de overheid A.K.B. heeft uitbetaald naar district, 2015 - 2019**

**Table 10.2: Annual Number of Children for whom the Government Paid Child Benefit by District, 2015 - 2019**

District / District	Jaren / Years				
	2015	2016	2017	2018	2019
Paramaribo	30,322	31,429	32,233	32,798	33,383
Wanica	19,008	19,702	20,177	20,276	20,614
Nickerie	4,983	4,890	4,797	4,735	4,641
Coronie	220	202	172	175	179
Saramacca	2,075	1,980	2,001	2,036	2,045
Commewijne	4,270	4,368	4,354	4,420	4,454
Marowijne	3,352	3,287	3,029	2,995	2,952
Para	5,430	5,733	5,761	5,917	5,870
Brokopondo	3,755	3,882	3,853	3,912	3,860
Sipaliwini	13,805	13,394	13,142	12,943	12,535
<b>Totaal / Total</b>	<b>87,220</b>	<b>88,867</b>	<b>89,519</b>	<b>90,207</b>	<b>90,533</b>

*Noot / Note: Aantal kinderen per tweede helft van het jaar / Number of Children per second Half of The Year*

*Bron :Ministerie van Sociale Zaken en Volkshuisvesting*

*Source :Ministry of Social Affairs and Housing*

**Grafiek 10.1: Jaarlijkse aantal kinderen voor wie de overheid AKB heeft uitbetaald naar district, 2015 - 2019**

**Graph 10.1: Annual Number of Children for whom the Government Paid Child Benefit by District, 2015 – 2019**

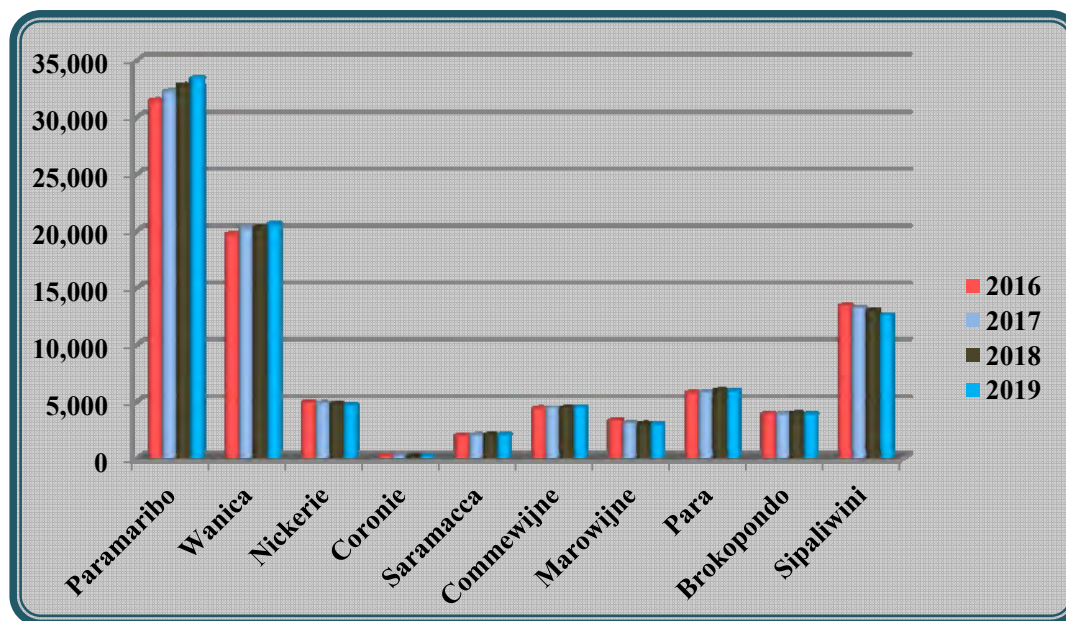

**Tabel 10.3: Het jaarlijkse aantal personen<sup>1)</sup> dat financiële bijstand heeft ontvangen naar district, 2014 - 2019**

**Table 10.3: Annual Number of Persons<sup>1)</sup> that received Financial Support by District, 2014 - 2019**

District / District	Jaren / Years					
	2014	2015	2016	2017	2018	2019
Paramaribo	5,912	6,154	5,309	4,941	4,229	3,904
Wanica	3,570	3,959	3,697	3,776	3,384	3,123
Nickerie	733	519	537	783	754	643
Coronie	81	75	72	78	81	51
Saramacca	384	405	379	420	334	305
Commewijne	2,467	2,426	943	1,052	857	618
Marowijne	1,014	765	624	731	655	616
Para	1,141	983	944	1,010	872	834
<b>Totaal / Total</b>	<b>15,302</b>	<b>15,286</b>	<b>12,505</b>	<b>12,791</b>	<b>11,166</b>	<b>10,094</b>

<sup>1)</sup> Aantal personen per december elk jaar/ Number of Persons per December each Year

Opmerkingen / Remarks:

- Per gezin kan maar één persoon voor financiële bijstand in aanmerking komen./ In a family only one person is entitled to financial support.
- Per huishouden kunnen echter meerdere personen in aanmerking komen voor financiële bijstand./ However, several persons per household may be entitled.

**Bron :Ministerie van Sociale Zaken en Volkshuisvesting,**  
**Source :Ministry of Social Affairs and Housing**



Foto/ Photo: <https://statistics.caricom.org/>

# VOLKSGEZONDHEID



# PUBLIC HEALTH

*Foto's/ Photos: <https://edutekinstrumentations.wordpress.com/hospital-equipment/>  
<http://www.surinametimes.com/wp-content/uploads/2015/10/St-ven-300x220.jpg>  
<https://images.wisegeek.com/syringe-and-vaccine.jpg>*

H.I.V	= Human Immune deficiency Virus	/ Human Immune deficiency Virus
SOA	= Sexueel Overdraagbare Aandoening	/ Sexually Transmitted Disease
AIDS	=Acquired Immune Deficiency Syndrome	/ Acquired Immune Deficiency Syndrome
AZP	= Academisch Ziekenhuis Paramaribo	/ Academisch Ziekenhuis Paramaribo
DH	= Diakonessenhuis	/ Diakonessenhuis
LH	= 's Lands Hospitaal	/ 's Lands Hospitaal
SVZ	= St. Vincentius Ziekenhuis	/ St. Vincentius Ziekenhuis
MMC	= Mungra Medisch Centrum	/ Mungra Medical Center
PCS	= Psychiatrisch Centrum Suriname	/ Psychiatric Centre Suriname
RGD	= Regionale Gezondheidsdienst	/ Regional Health Service
DD	= Dermatologische Dienst	/ Dermatology Service
MVG/ BOG	= Ministerie van Volksgezondheid/ Bureau voor Openbare Gezondheidszorg	/ Ministry of Health / Bureau for Public Health
MWI/ ADEK	= Medisch Wetenschappelijk =Instituut/ Anton de Kom Universiteit	/ Institute for Medical Sciences / Anton de Kom University
Part.	= Particulier	/ Private
Zh.	= Ziekenhuis	/ Hospital
g.c.	= gezondheidscentrum	/ Health Centre



## 11. Volksgezondheid

Bij het medisch personeel in tabel 11.1, merken we dat, zowel het aantal Algemene Artsen (401 – 471), als het aantal specialisten (184 – 214) vanaf 2015 tot en met 2018 is toegenomen.

In 2018 bedroeg het aantal verpleegkundigen 1,290, waarvan 135 een bevoegdheidsverklaring hebben aangevraagd om te vertrekken naar het buitenland, met de intenties om verder te studeren of te werken. Vanaf 2016 tot en met 2019, zien we een toename van het aantal verpleegkundigen.

Als we het aantal sterfgevallen als gevolg van AIDS vergelijken, vanaf 2010 tot en met 2017, dan merken we door de jaren heen een wisselend verloop, waarbij de situatie gedurende 2016 en 2017 er beter uitziet. Van 119 sterften in 2010 naar 85 sterfgevallen in 2017.

## 11. Public Health

Regarding the medical staff (Table 11.1) we notice that both the number of General Practitioners (401 – 471) and the number of Specialists (184 – 214) has increased as of 2015 up to 2018.

In 2018, the number of nurses was 1,290, of which 135 requested a Certificate of Qualification to go abroad, with the intention to continue studying or working.

From 2016 up to and including 2019, we see an increase in the number of nurses.

If we compare the number of deaths due to AIDS, from 2010 to 2017, we notice a changing course over the years, with the best situation during 2016 and 2017. From 119 deaths in 2010 to 85 deaths in 2017.

Tabel 11.1: Het jaarlijkse aantal geneeskundigen naar soort, 2015 - 2018

Table 11.1: Annual Number of Physicians by Type, 2015 - 2018

Soort/ Type	Jaar / Year			
	per aug. 2015 / per August 2015	per aug. 2016/ per August 2016	per aug. 2017/ per August 2017	per aug. 2018/ per August 2018
<b>Huisartsen/ General Practitioners</b>	<b>401</b>	<b>436</b>	<b>465</b>	<b>471</b>
<i>Specialisten, waarvan: Specialists, of which:</i>	<b>184</b>	<b>203</b>	<b># 211</b>	<b>214</b>
<b>Cardiologen / Cardiologists</b>	9	12	12	14
<b>Internisten / Internists</b>	19	19	22	25
<b>Kinderartsen / Pediatricians</b>	12	12	14	13
<b>Chirurgen / Surgeons</b>	12	14	14	13
<b>Dermatologen / Dermatologists</b>	10	10	5	6
<b>Gynaecologen / Gynaecologists</b>	15	16	16	17
<b>KNO-artsen / Ear, Nose and Throat Specialists</b>	7	8	6	8
<b>Neurologen / Neurologists</b>	5	8	7	9
<b>Oogartsen / Ophthalmologists</b>	11	12	10	9
<b>Orthopeden / Orthopaedists</b>	5	5	7	7
<b>Psychiaters / Psychiatrists</b>	10	9	11	11
<b>Anesthesiologen / Anaesthesists</b>	14	11	14	18
<b>Radiodiagnosten / Radiologists</b>	5	4	6	4
<b>Epidemiologen / Epidemiologists</b>	2	3	4	3
<b>Anderen / Others</b>	48	60	# 63	57

Bron : Ministerie van Volksgezondheid, afdeling Onderzoek Planning en Monitoring

Source : Ministry of Public Health, Division of Research Planning and Monitoring

**Tabel 11.2: Aantal Verpleegkundigen en aantal verstrekte bevoegdheidsverklaringen aan Verpleegkundigen<sup>1)</sup>, 1998 – 2018 en per juni 2019**  
**Table 11.2: Number of Nurses and Number of Certificates of Qualification Provided to Nurses<sup>1)</sup>, 1998 – 2018 and Per June 2019**

Jaar/ Year	Aantal Verpleegkundigen/ Number of Nurses	Aantal Bevoegdheidsverklaringen / Number of Certificates of Qualification		
		≥ 3 jaar gediplomeerd / ≥ 3 years certified	< 3 jaar gediplomeerd/ < 3 years certified	Totaal / Total
1998	731	62	18	80
1999	717	57	9	66
2000	696	111	.	111
2001	733	43	.	43
2002	648	26	3	29
2003	762	24	2	26
2004	734	10	11	21
2005	808	11	3	14
2006	777	20	3	23
2007	847	13	1	14
2008	969	24	5	29
2009	835	10	3	13
2010	1,005	12	7	19
2011	937	25	5	30
2012	922	15	5	20
2013	922	15	1	16
2014	1,143	14	2	16
2015	1,167	17	-	17
2016 #	1,104	-	40	40
2017 #	1,173	-	53	53
2018	1,290	3	132	135
per juni / June 2019	1,292	2	41	43

<sup>1)</sup> Aantal Bevoegdheidsverklaringen aan Verpleegkundigen en aantal verpleegkundigen nog geen 3 jaar gediplomeerd. Iemand vraagt een bevoegdheidsverklaring aan, met de intentie om in het buitenland te werken of te studeren.

<sup>1)</sup> Number of Certificates of Qualification to Nurses and Number of Certified Nurses graduated less than 3 years ago. Someone requesting a Certificate of Qualification has the intention to go working or studying abroad.

**Bron : Ministerie van Volksgezondheid, afdeling Inspectie der Verplegende en Verzorgende Beroepen**

**Source :Ministry of Public Health, Division of Inspection of Nursing and Caring Jobs**

**Grafiek 11.1: Jaarlijkse aantal verpleegkundigen en aantal verstrekte bevoegdheidsverklaringen, 2016 – 2018 en per juni 2019**

**Graph 11.1: Number of Nurses and Number of Certificates of Qualification, 2016 – 2018 and Per June 2019**

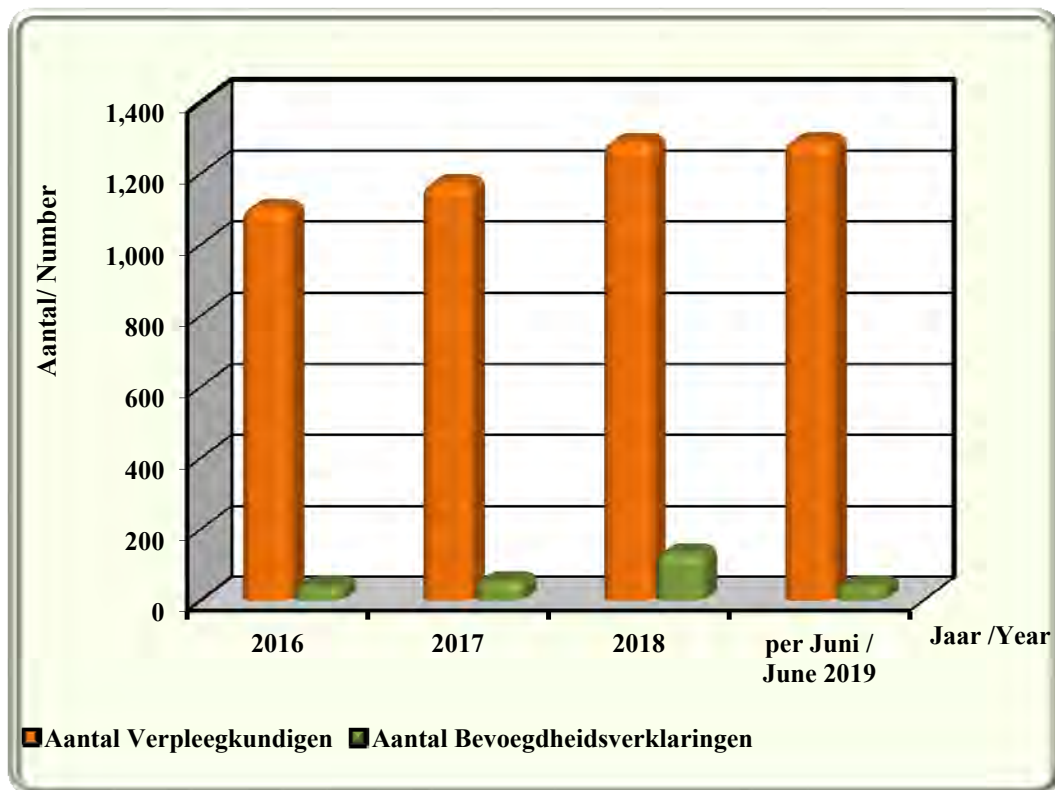

**Tabel 11.3: Aantal medische specialisten naar soort specialisatie en gezondheidsinstelling, per oktober 2019 (1)**

**Table 11.3: Number of Medical Specialists by Type of Specialization and Health Institution, Per October 2019 (1)**

Specialisatie / Specialization	AZP	LH	RKZ	DH	MMC	PCS	Totaal/ Total
<i>Interne specialisten / Intern Specialists:</i>							
Cardiologen / Cardiologists	12	1	-	-	1	-	14
Internisten / Internists	10	2	4	7	3	-	26
Kinderartsen / Pediatricians	5	3	2	3	2	-	15
Longartsen / Pulmonologists	3	-	-	-	-	-	3
<i>Chirurgische specialisten / Surgeons Specialists:</i>							
Algemeen Chirurgen / Surgeons	6	2	2	2	1	-	13
Dermatologen / Dermatologists	3	-	3	1	-	-	7
Gynaecologen / Gynaecologists	5	4	3	4	1	-	17
Kaakchirurgen / Dental Surgeons	3	-	-	-	-	-	3
KNO-artsen / Ear, Nose and Throat Specialists	3	1	2	1	1	-	8
Neurologen / Neurologists	5	1	2	1	1	-	10
Neurochirurgen / Neurosurgeons	2	-	-	-	-	-	2
Oogartsen / Ophthalmologists	10	-	-	-	-	-	10
Orthopeden / Orthopaedists	5	-	1	1	1	-	8
Plastisch chirurgen / Plastic surgeons	2	-	-	1	-	-	3
Psychiaters / Psychiatrists	-	-	-	1	-	10	11
Urologen / Urologists	3	-	-	1	1	-	5
<i>Ondersteunende specialisten / Supporting Specialists:</i>							
Anaesthesisten / Anesthesiologists	10	3	2	2	1	-	18
Bacteriologen / Bacteriologists	-	-	-	-	-	-	-
Klinische Chemici / Clinic Chemici	1	1	-	-	-	-	2
Medisch bioloog / Medical biologist	1	-	-	-	-	-	1
Medisch Microbioloog / Medical Microbiologist	-	-	-	-	-	-	-
Medisch Parasitoloog / Medical Parasitologist	-	-	-	-	-	-	-
Patholoog Anatomen / Pathologists	1	-	-	-	-	-	1
Radiodiagnosten / Radiologists	4	-	-	-	1	-	5
Radiotherapeuten / Radiation Oncologists	2	-	-	-	-	-	2
Revalidatie artsen / Rehabilitation specialists	2	-	-	-	-	-	2
Geriatric / Geriatrics	2	-	-	-	-	-	2
Intensivist / Intensivist	1	2	1	-	-	-	4
<i>Overige / Other:</i>							
Consultatie bureau artsen / Maternity Centre Physicians	-	2	-	-	-	-	2
Epidemioloog / Epidemiologist	-	-	-	-	-	-	-
Fysioloog / Physiologist	-	-	-	-	-	-	-
Thoraxchirurg / Thoracic surgeon	1	-	-	-	-	-	1
Psycholoog / Psychologist	-	1	2	1	-	-	4
Onbekend / Unknown	-	-	-	-	-	-	-
<b>Totaal / Total</b>	<b>102</b>	<b>23</b>	<b>24</b>	<b>26</b>	<b>14</b>	<b>10</b>	<b>199</b>

Bron : Ministerie van Volksgezondheid, afdeling Planning /  
Source : Ministry of Health, Section of Planning



*Foto/ Photo: <http://saludentodaslaspoliticassuriname.org/en/experiencia-amp.php?id=29>*

**Tabel 11.4: RGD poliklinieken en artsen naar district en RGD ressortsindeling, per juli 2017 en per juni 2019 (1)**

**Table 11.4: RGD Polyclinics and Physicians by District and RGD Ressort classification, per July 2017 and per June 2019 (1)**

District/ District	Rayon/ Area	RGD Ressort/ RGD Ressort	per juli/ per July 2017		per juni/ per June 2019	
			Polikliniek (Hulp)post)/ Polyclinic	Artsen/ Physicians	Polikliniek (Hulp)post)/ Polyclinic	Artsen/ Physicians
Paramaribo	I	Buitengasthuis	1	2	1	2
	I	Redmondstraat	1	1	1	1
	I	Geyersvlijt (g.c)	1	2	1	2
	I	Heerenstraat	1	2	1	1
	I	Flustra	1	2	1	5
	II.a	Flora (g.c)	1	3	1	3
	II.a	Uitvlugt	1	2	1	2
	II.a	Welgelegen	1(1)	2	1(1)	2
	II.a	Weg naar Zee	1	1	1	2
	III	Latour	1	4	1	6
	III	Pontbuiten	1	2	1	2
	III	Livorno	1	1	1	1
	<b>Paramaribo</b>		<b>Totaal/Total</b>	<b>12 (1)</b>	<b>24</b>	<b>12 (1)</b>
Wanica	II.a	Derde rijweg (g.c)	1	2	1	2
	II.a	Sophia's Lust	1	1	1	1
	II.b	Leiding 8a	1	1	1	1
	II.b	Koewarasan	1	3	1	3
	II.b	Santodorp	1	2	1	3
	III	Houttuin	1	1	1	1
	III	Domburg	1	1	1	1
	IV	Nieuwe Grond	1	2	1	2
	IV	Lelydorp (g.c)	1(3)	5	1(3)	5
<b>Wanica</b>		<b>Totaal/Total</b>	<b>9 (3)</b>	<b>18</b>	<b>9 (3)</b>	<b>19</b>
<b>Marowijne</b>	VI	Wonoredjo	1(3)	3	1(3)	1
	VI	Albina (g.c)	1(7)	2	1(7)	2
		Moengo	-	-	1	4
		Galibi	(1)	-	(1)	-
<b>Marowijne</b>		<b>Totaal/Total</b>	<b>2(11)</b>	<b>5</b>	<b>2(11)</b>	<b>7</b>

Bron/ Source : Regionale Gezondheidsdienst / Regional Health Services

**Tabel 11.4: RGD poliklinieken en artsen naar district en RGD ressortsindeling, per juli 2017 en per juni 2019 (2)**

**Table 11.4: RGD Polyclinics and Physicians by District and RGD Ressort classification, per July 2017 and per June 2019 (2)**

District/ District	Rayon/ Area	RGD Ressort/ RGD Ressort	per juli/ per July 2017		per juni/ per June 2019	
			Polikliniek (Hulp)post)/ Polyclinic	Artsen/ Physicians	Polikliniek (Hulp)post)/ Polyclinic	Artsen/ Physicians
Para	III	La Vigelantia	1	1	1	1
	IV	Zanderij	1(4)	1	1(4)	3
	IV	Onverwacht	1(1)	1	1(1)	2
	IV	Bernarddorp	1	2	1	2
<b>Para</b>		<b>Totaal/Total</b>	<b>4 (5)</b>	<b>5</b>	<b>4 (5)</b>	<b>8</b>
Saramacca	II.b	Jarikaba	1	1	1	2
	II.b	Chandishawweg	1	1	1	1
	VII	Tijgerkreek	1(2)	3	1(2)	2
	VII	Groningen	1(1)	2	1(1)	2
	VII	Kampong Baroe	(1)	}	(1)	1
	VII	Huwelijkzorg	(1)		(1)	-
<b>Saramacca</b>		<b>Totaal/Total</b>	<b>4 (5)</b>	<b>7</b>	<b>4 (5)</b>	<b>8</b>
Commewijne	V	Ellen (g.c)	1(1)	2	1(1)	5
	V	Tamanredjo	1	1	1	1
	V	Alkmaar	1(2)	1	1(2)	2
	V	Nw. Amsterdam	1	1	1	1
	V	Meerzorg	1	2	1	2
<b>Commewijne</b>		<b>Totaal/Total</b>	<b>5 (3)</b>	<b>7</b>	<b>5 (3)</b>	<b>11</b>
Coronie	VIII	Friendship (g.c)	1	2	1	3
<b>Coronie</b>		<b>Totaal/Total</b>	<b>1</b>	<b>2</b>	<b>1</b>	<b>3</b>
Nickerie	VIII	Wageningen (g.c)	1	2	1	2
	VIII	Groot Henar	1	2	1	3
	VIII	Paradise	1	1	1	2
	VIII	Nw.Nickerie	1	2	1	3
	VIII	Margarethenburg	1	1	1	1
	VIII	Corantijnpolder	1	1	1	2
<b>Nickerie</b>		<b>Totaal/Total</b>	<b>6 (2)</b>	<b>9</b>	<b>6 (2)</b>	<b>13</b>

Opmerking / Remark:

De cijfers tussen haakjes betreffen aantal hulppoli's behorende bij een basispolikliniek /

The figures between brackets are the numbers of supporting Polyclinics, belonging to a Basic Polyclinic.

Bron/ Source : Regionale Gezondheidszorg / Regional Health Services



**Tabel 11.5: Het jaarlijkse aantal beschikbare ziekenhuisbedden <sup>1)</sup> naar gezondheidsinstelling en district, 2016 - 2019**

**Table 11.5: Annual Number of Available Hospital Beds <sup>1)</sup> by Health Care Institution and District, 2016 - 2019**

District/ District	Gezondheidsinstelling/ Health Care Institution	Jaar / Year			
		2016	2017	2018	2019
<b>Paramaribo</b>	Academisch Ziekenhuis Paramaribo / Academisch Ziekenhuis Paramaribo	486	519#	543	499
	's Lands Hospitaal / 's Lands Hospitaal	356	336#	334	322
	Diakonessen Ziekenhuis / Diakonessen Ziekenhuis	207	204#	204	204
	St. Vincentius Ziekenhuis/ St. Vincentius Ziekenhuis	186#	193#	193	170
	Psychiatrisch Centrum Suriname en Kinderpaviljoen / Mental Hospital and Children's Pavilion	296	313	313	313
<b>Nickerie</b>	Mungra Medisch Centrum / Mungra Medical Center	117#	118#	122	124
<b>Totaal / Total</b>		<b>1,648</b>	<b>1,683</b>	<b>1,709</b>	<b>1,632</b>

<sup>1)</sup> *Exclusief Militair hospitaal en Moengo hospitaal / Exclusive of Military and Moengo Hospital*

**Bron** :Ministerie van Volksgezondheid, afdeling Inspectie der Verplegende en Verzorgende Beroepen  
**Source** :Ministry of Public Health, Division of Inspection of Nursing and Caring Occupations

**Tabel 11.6 : Aantal gemelde en positief geteste Leptospirose gevallen (ziekenhuis opnamen) naar geslacht, 2014 – 2019**

**Table 11.6 : Number of Cases Reported and tested Positive of Leptospiroses (Hospitalized) by Sex, 2014 - 2019**

Jaar / Year	Gemelde gevallen / Reported Cases			Positief geteste gevallen / Positive tested Cases		
	Man / Male	Vrouw / Female	Gevallen / Cases	Man / Male	Vrouw / Female	Gevallen / Cases
2014#	67	25	92	6	-	6
2015#	45	8	53	-	-	-
2016#	57	17	74	-	-	-
2017#	44	14	58	1	1	2
2018	33	38	71	-	1	1
2019	22	3	25	.	.	.

*Bron : Bureau voor Openbare Gezondheidszorg /*

*Source : Bureau for Public Health*

**Tabel 11.7 : Aantal gemelde en positief geteste Denguegevallen (ziekenhuis opnamen) naar geslacht, 2014 - 2019**

**Table 11.7 : Number of Cases Reported and tested Positive of Dengue (Hospitalized) by Sex, 2014 – 2019**

Jaar / Year	Gemelde gevallen / Reported Cases			Positief geteste gevallen / Positive tested Cases		
	Man / Male	Vrouw / Female	Gevallen / Cases	Man / Male	Vrouw / Female	Gevallen / Cases
2014#	50	45	95	2	6	8
2015#	10	9	19	-	-	-
2016#	13	6	19	-	-	-
2017#	10	9	19	1	1	2
2018	11	6	17	-	1	1
2019	23	21	44	.	.	.

*Bron : Bureau voor Openbare Gezondheidszorg /*

*Source : Bureau for Public Health*

**Tabel 11.8 : Aantal gemelde en positief geteste Malaria gevallen (ziekenhuis opnamen) naar geslacht, 2014 – 2019**

**Table 11.8 : Number of Cases Reported and tested Positive of Malaria (Hospitalized) by Sex, 2014 - 2019**

Jaar / Year	Gemelde gevallen / Reported Cases			Positief geteste gevallen / Positive tested Cases		
	Man / Male	Vrouw / Female	Gevallen / Cases	Man / Male	Vrouw / Female	Gevallen / Cases
2014#	8	3	11	4	2	6
2015#	7	2	9	3	-	3
2016#	11	2	13	9	1	10
2017#	4	1	5	2	1	3
2018	2	9	11	-	5	5
2019	3	1	4	.	.	.

*Bron : Bureau voor Openbare Gezondheidszorg /*

*Source : Bureau for Public Health*

**Tabel 11.9: Aantal gemelde Chikungunya gevallen (Ziekenhuis opnamen) naar geslacht, 2014 – 2019**

**Table 11.9: Number of Reported Cases of Chikungunya (Hospitalized) by Sex, 2014 - 2019**

Jaar / Year	Man / Male	Vrouw / Female	Totaal / Total
2014#	52	114	166
2015#	14	27	41
2016#	2	-	2
2017#	-	1	1
2018	-	-	-
2019	-	-	-

*Bron : Bureau voor Openbare Gezondheidszorg /  
Source : Bureau for Public Health*

**Tabel 11.10: Aantal gemelde Zika gevallen (ziekenhuis opnamen) naar geslacht, 2015 – 2019**

**Table 11.10: Number of Reported Cases Zika (Hospitalized) by Sex, 2015 – 2019**

Jaar / Year	Man / Male	Vrouw / Female	Totaal / Total
2015#	1	1	2
2016#	15	7	22
2017#	-	1	1
2018	-	-	-
2019	-	-	-

*Bron : Bureau voor Openbare Gezondheidszorg / Source : Bureau for Public Health*

**Tabel 11.11: Het jaarlijkse aantal overleden personen als gevolg van AIDS naar geslacht, 2010 – 2017**

**Table 11.11: Annual Number of Persons Who Died as a Result of AIDS by Sex, 2010 – 2017**

Jaar / Year	Man / Male	Vrouw / Female	Totaal / Total
2010	75	44	119
2011#	63	42	105
2012	64	43	107
2013#	56	39	95
2014#	61	40	101
2015	63	44	107
2016	51	38	89
2017	50	35	85

*Bron : Bureau voor Openbare Gezondheidszorg / Source : Bureau for Public Health*



## UNITED NATIONS FUNDAMENTAL PRINCIPLES OF OFFICIAL STATISTICS



- 1- Relevance, Impartiality and Equal Access
  - 2- Professional Standards and Ethics
  - 3- Accountability and Transparency
  - 4- Prevention of Misuse
  - 5- Cost-Effectiveness
  - 6- Confidentiality
  - 7- Legislation
  - 8- National Coordination
  - 9- International Standards
  - 10- International Cooperation
- 1- Relevantie, onpartijdigheid en gelijke toegang
  - 2- Professionele normen en ethiek
  - 3- Verantwoording en transparantie
  - 4- Voorkoming van misbruik
  - 5- Kosteneffectiviteit
  - 6- Vertrouwelijkheid
  - 7- Wetgeving
  - 8- Nationale Coördinatie
  - 9- Internationale standaarden hanteren
  - 10- Internationale Samenwerking

# OVERHEIDSFINANCIEN



# GOVERNMENT FINANCE

*Foto/ Photo: <https://foursquare.com/v/ministerie-van-financi%C3%ABn/4e5faf1d1f6e7f9311be74f5/photos>*

## 12. Overheidsfinanciën

### De Totale uitgaven van de Overheid bestaan uit :

Apparaatsuitgaven en uitgaven van Beleidsprogramma's.

**Apparaatsuitgaven** zijn uitgaven, om het overheidsapparaat in stand te houden. Bij deze gaat het om salarissen, sociale premies, medische kosten, huisvesting, kantoorkosten en aanschaffingen.

De **Beleidsprogramma's** worden gefinancierd met eigen middelen en donor-financiëring (schenkingen).

In tabel 12.1 zijn de **geraamde uitgaven** van de overheid opgenomen. Vanaf 2016 t/m 2020 zien we jaarlijks een toename. Van SRD.7,250 miljoen voor 2016, naar SRD. 13,740 miljoen voor 2020.

Als we de jaarlijkse geraamde overheidsinkomsten vergelijken met de jaarlijkse gerealiseerde inkomsten, dan zien we dat de overheid voor de jaren 2017 en 2018 meer heeft kunnen innen aan belastingen, dan was geraamd. Voor de post "niet belastingmiddelen" haalt de overheid het totaal geraamde bedrag deels binnen. We zien een toename als we de periode 2015 tot en met 2018 vergelijken.

In tabel 12.2 zien wij de totale geraamde apparaatsuitgaven per ministerie van 2016 tot en met 2020. Over het algemeen zien we dat de geraamde uitgaven een stijgende trend vertonen.

Voor wat de donorfinanciering betreft, zien we dat de overheid jaarlijks een bepaald bedrag verwacht binnen te halen, maar vanaf 2015 tot en met 2019 heeft de overheid niets gedoneerd gekregen (geen schenkingen binnengehaald).

## 12. Government Finance

### The Total Expenditures of the Government Consist of :

Apparatus Expenditure and Expenditures for Policy Programs

**Apparatus Expenditures** are expenditures to finance the Civil Service. These consist of Salaries, Social premiums, Medical Costs, Housing, Office costs and Procurements.

**Policy programs** are financed with government funds and Donor grants.

Table 12.1 shows the budgeted government expenditure. We see an annual increase from 2016 to 2020. From SRD.7.250 million for 2016, to SRD. 13.740 million for 2020.

If we compare the annual budgeted government revenues with the annual realized revenues, we see that the government has been able to collect more taxes in the years 2017 and 2018 than was estimated.

For the item "non-tax revenues", the government has been able to partly collect the total estimated amount. We see an increase of the collected amount, if we compare the period from 2015 to 2018.

Table 12.2 shows the total budgeted apparatus expenditure per ministry from 2016 to 2020. In general we see that the budgeted expenditure shows an increasing trend.

As far as donor financing is concerned, we see that the government expects to raise a certain amount each year, but from 2015 up to and including 2019 the government did not receive anything (no donations).

**Tabel 12.1: De jaarlijkse geraamde Apparaatsuitgaven van de Overheid per ministerie/departement  
(x SRD. 1 miljoen), 2016 – 2020**

**Table 12.1: Annual Budgeted Apparatus Expenditures of the Government by Ministry/Department  
(x SRD. 1 Million), 2016 - 2020**

Departement / Department	Jaar / Year				
	2016	2017	2018	2019	2020
<b>Algemene Zaken / General Affairs</b>	98.7	111.0	119.0	154.0	154.0
<b>Financiën / Finance</b>	101.7	92.0	104.0	103.0	103.0
<b>Handel &amp; Industrie / Trade &amp; Industry</b>	28.0	33.0	31.0	38.0	38.0
<b>Landbouw, Veeteelt &amp; Visserij / Agriculture, Animal Husbandry &amp; Fishery</b>	53.7	55.0	56.0	69.0	69.0
<b>Natuurlijke Hulpbronnen &amp; Energie/ Natural Resources and Energy</b>	88.7	54.0	62.0	55.0	55.0
<b>Justitie en Politie / Justice and Police</b>	380.3	369.0	369.0	458.0	458.0
<b>Binnenlandse Zaken / Home affairs</b>	90.3	96.0	97.0	128.0	128.0
<b>Regionale Ontwikkeling / Regional Development</b>	145.0	180.0	187.0	223.0	223.0
<b>Openbare Werken / Public Works</b>	83.3	71.0	70.0	91.0	91.0
<b>Onderwijs &amp; Volksontwikkeling/ Education &amp; Development</b>	764.5	1,051.0	1,127.0	1,476.0	1,385.0
<b>Cultuur / Culture</b>	11.5	12.0	12.0	15.0	15.0
<b>Milieubeheer / Environmental and Sanitary Services</b>	42.2	51.0	50.0	62.0	62.0
<b>Sociale Zaken &amp; Volkshuisvesting/ Social Affairs and Housing</b>	103.1	119.0	127.0	160.0	160.0
<b>Volksgezondheid / Public Health</b>	34.9	44.0	49.0	64.0	64.0
<b>Defensie / Defence</b>	228.0	262.0	273.0	328.0	328.0
<b>Arbeid / Labour</b>	20.6	25.0	23.0	33.0	33.0
<b>Buitenlandse Zaken / Foreign Affairs</b>	95.2	102.0	97.0	150.0	150.0
<b>Sport &amp; Jeugdzaken / Sports &amp; Youth Affairs</b>	25.8	29.0	34.0	37.0	37.0
<b>Transport, Communicatie en Toerisme/ Transport, Communication &amp; Tourism</b>	40.6	49.0	49.0	60.0	60.0
<b>Ruimtelijke Ordening, Grond- en Bosbeheer/ Physical Planning, Land and Forest Management</b>	26.0	27.0	28.0	35.0	35.0
<b>Totaal/Total</b>	<b>2462.1</b>	<b>2,832.0</b>	<b>2,964.0</b>	<b>3,739.0 <sup>1)</sup></b>	<b>3,648.0 <sup>1)</sup></b>
<b>Human Resource Management (HRM)</b>				<b>17.0 <sup>1)</sup></b>	<b>17.0 <sup>1)</sup></b>
<b>De Nationale Assemblée/ The National Assembly</b>	.	.	.	.	.

<sup>1)</sup> Er is een afrondingsverschil van 2 (twee miljoen) met het totaal op blz 201 / There is a rounding difference of 2 (two Million) with the total on page 201

**Bron : Ministerie van Financiën / Source : Ministry of Finance**

**Tabel 12.2: De jaarlijkse geraamde uitgaven van de Overheid per categorie  
(x SRD. 1 miljoen), 2016 - 2020**

**Table 12.2: Annual Budgeted Expenditures of the Government per Category  
(x SRD. 1 Million), 2016 - 2020**

Categorie/ Category	Jaar / Year				
	2016	2017	2018 #	2019 #	2020*
<b>Apparaatsuitgaven / Apparatus Expenditure</b>	2,462	2,829	2,965	3,758	3,667
<b>Beleidsprogramma / Policyprograms</b> (Financiëring met overheidsmiddelen/ Financing with Government Funds )	2,607	5,645	7,006	10,323	10,073
<b>SubTotaal / SubTotal</b>	<b>5,069</b>	<b>8,474</b>	<b>9,971</b>	<b>14,081</b>	<b>13,740</b>
<b>Beleidsprogramma/Policy programs</b> ( Donorfinanciëring/ Donorfinancing)	2,181	1,856	.	.	.
<b>Totale uitgaven/ Total Expenditure</b>	<b>7,250</b>	<b>10,330</b>	<b>9,971</b>	<b>14,081</b>	<b>13,740</b>

*Bron: Ministerie van Finansiën*

*Source : Ministry of Finance*

**Tabel 12.3: De jaarlijkse ramingen van de ontvangsten van de Overheid naar type  
(x SRD. 1 miljoen), 2017 - 2020**

**Table 12.3: Annual Government Projected Revenues by Type  
(x SRD. 1 Million), 2017 - 2020**

	Jaar / Year			
	2017	2018 #	2019 #	2020 *
<b>A. Belastingen/ Taxes</b>	2,958.0	3,625.0	3,846.0	3,846.0
<b>B. Niet-Belastingmiddelen / Non-Tax Revenues</b>	1,918.0	3,076.0	2,642.0	2,642.0
<b>C. Donormiddelen( schenkingen) / Donorfinancing (Grants)</b>	1,857.0	1,902.0	5,952.0	5,952.0
<b>Totale ontvangsten (A+B+C) / Total Revenues (A+B+C)</b>	<b>6,733.0</b>	<b>8,603.0</b>	<b>12,440.0</b>	<b>12,440.0</b>

*Bron : Ministerie van Finansiën*

*Source : Ministry of Finance*



**Tabel 12.4: De jaarlijkse gerealiseerde ontvangsten van de Overheid naar type  
(x SRD. 1 miljoen), 2015 – 2018, januari – mei 2019**

**Table 12.4: Annual Government Actual Revenues by Type  
(x SRD. 1 Million), 2015 – 2018, January - May 2019**

	Jaar / Year				
	2015	2016#	2017#	2018*	2019 * jan-mei/may
<b>A. Belastingen/ Taxes</b>	2,713.9	2,586	3,544	4,142	1,807
<b>B. Niet-Belastingsmiddelen / Non-Tax Revenues</b>	684.8	933	1,570	1,828	653
<b>C. Donormiddelen (schenkingen) / Donorfinancing (Grants)</b>	0.0	0.0	0.0	0.0	0.0

*Bron : Ministerie van Financiën / Source : Ministry of Finance*

**Tabel 12.5: Totale Binnenlandse schuld en Buitenlandse schuld, 2016-2019**

**Table 12.5: Total Domestic and Foreign Debt, 2016-2019**

	2016	2017	2018	2019	
<b>Totale Buitenlandse schuld volgens de Wet in mln. SRD (kasbasis)</b>	5.758,7	12.594,8	12.899,8	14.942,6	<b>Total Foreign debt according to the Law in million SRD (cash basis)</b>
<b>Totale Binnenlandse schuld volgens de Wet in mln. SRD (kasbasis)</b>	3.797,1	5.392,5	5.833,1	7.432,3	<b>Total Domestic Debt according to the Law in million SRD (cash basis)</b>
<b>Totale schuld volgens de Wet in mln. SRD (kasbasis)</b>	9.555,8	17.987,3	18.732,9	22.374,8	<b>Total debt according to the Law in million SRD (cash basis)</b>
<b>Wisselkoers</b>	4,04	7,485	7,52	7,52	<b>Exchange rate</b>

*Bron : Bureau voor de Staatsschuld / Source : Suriname Debt Management Office*

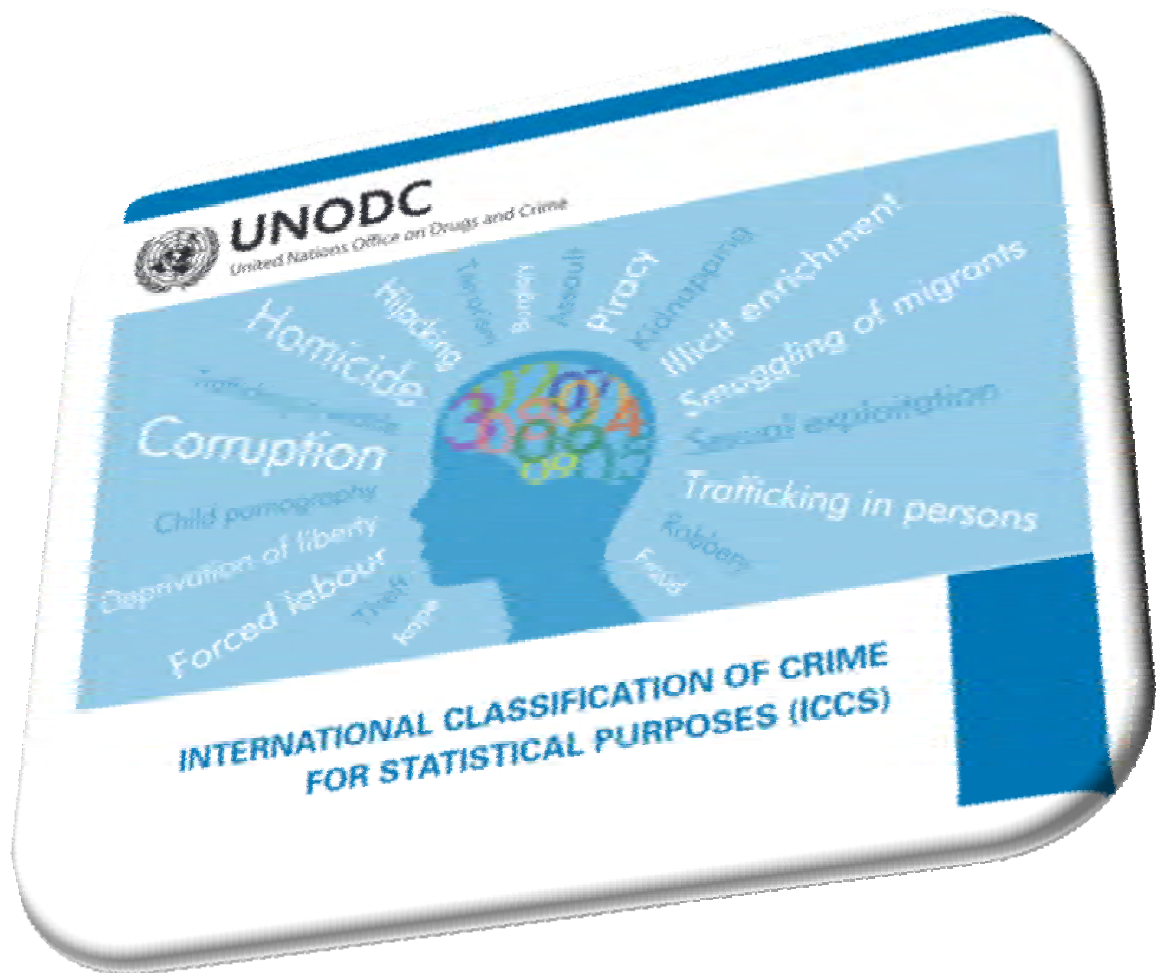

Foto/ Photo: <https://www.unodc.org/>

# CRIMINALITEIT



# CRIME

Foto's/ Photos: <https://www.srherald.com/suriname/2019/06/26/bezoeker-cellenhuis-geyersvlijt-wordt-arrestant/>  
<https://surinamenieuwscentrale.com/content/rover-aangehouden-door-politie-albina>

### 13. Criminaliteit

De verschillende tabellen geven ons een overzicht van:

- het aantal **gepleegde** misdrijven door bekende en onbekende daders en
- het aantal **gepoogde** misdrijven door bekende en onbekende daders.

Als we de cijfers in tabel 13.1a vergelijken, vanaf het jaar 2016 (23,435) tot en met 2018 (23,242), zien wij dat het aantal geregistreerde misdrijven (gepleegd) is afgenomen.

Bij de opheldering van misdrijven, constateren we dat, van het totaal aantal misdrijven (Gepleegd) het percentage opgehelderd zaken vanaf 2015 tot en met 2018, jaarlijks steeds verder is afgenomen. De percentages opgehelderde zaken voor wat betreft “gepleegde” misdaden voor de periode 2015-2018 waren als volgt: 2015 (24.5), 2016 (23.6), 2017 (19.3) en 2018 (16.4). Bij opheldering van de “gepoogde” misdaden was er van 2015 naar 2016 een afname om de jaren daarna vervolgens weer toe te nemen: 2015 (34.2), 2016 (24.6), 2017 (25.7) en 2018 (24.6)

Het is, ondanks meerdere pogingen van het ABS, niet gelukt om data aangaande totaal aantal **inverzekeringsgestelden** over het jaar 2018, te ontvangen van de bron.

Als we kijken naar de periode 2015-2017, dan zien we het volgende:  
Het totaal aantal **inverzekeringsgestelden** nam in 2016 af ten opzichte van 2015, van 3,787 naar 3,149. In 2017 nam dit cijfer weer toe tot 3,636.

**Belangrijk!** Per misdrijf kunnen één of meerdere personen in verzekering gesteld worden.

### 13. Crime

The various tables give us an overview of:

- the number of crimes **committed** by known and unknown Offenders and
- the number of **attempted** offences by known and unknown Offenders.

If we compare the figures in Table 13.1a from the year 2016 (23,435) up to 2018 (23,242), we see that the Registered Crimes (Committed) have decreased.

Regarding the Solved Offences, we note that, of the total number of crimes (Committed), the percentage of cases solved from 2015 to 2018 has continued to decrease annually.

The percentages of cases solved regarding “crimes committed” for the period 2015-2018 were as follows: 2015 (24.5), 2016 (23.6), 2017 (19.3) and 2018 (16.4).

When looking at the Solved Offences rate regarding the "attempted" crimes, there was a decrease from 2015 to 2016 and then increase again in the following years: 2015 (34.2), 2016 (24.6), 2017 (25.7) and 2018 (24.6)

Despite several attempts by the ABS, it was not possible to receive data regarding the total number of Persons taken into Custody for the year 2018 from the source.

If we look at the period 2015-2017, we see the following:  
The Total Number of **Persons taken into custody** decreased in 2016 compared to 2015, from 3,787 to 3,149. In 2017 this figure increased again to 3,636.

**Important!** Per crime one or more persons can be taken into Custody.

**Tabel 13.1a.1 : Het totale aantal geregistreerde misdrijven (gepleegd) naar aard van misdrijf en district in Suriname, 2016 – 2018 (1)**

**Table 13.1a.1: Total Number of Registered Crimes (Committed) by Type of Crime and District in Suriname, 2016 – 2018 (1)**

Aard van Misdrijf/ Type of Crime	Paramaribo			Wanica		
	2016	2017	2018	2016 #	2017	2018
<b>Totaal / Total</b>	<b>11,134</b>	<b>11,754</b>	<b>13,791</b>	<b>6,037</b>	<b>5,202</b>	<b>5,256</b>
<i>waarvan / Of which:</i>						
Misdrijven tegen openbare orde en gezag / Criminal Offences against Public order	165	141	132	126	145	129
Misdrijven tegen leven en personen/ Homicides and Aggravated Assaults	1,824	2,012	2,395	1,135	1,017	940
Ruwheidsmisdrijven/ Vandalism and Menace	431	434	533	299	236	232
Sexuele misdrijven/ Sexual Offences	496	495	424	137	150	105
Vermogensdelicten / Property Offences	8,064	8,570	10,205	4,252	3,594	3,795
Economische Delicten / Economic Offences	23	24	23	30	15	24
Overtreding van de opiumwet/ Drug Offences	58#	45	46	42	34	27
Overige misdrijven/ Other Crimes	73#	33	33	16	11	4
Aard van Misdrijf/ Type of Crime	Nickerie			Coronie		
	2016	2017	2018	2016	2017	2018
<b>Totaal / Total</b>	<b>1,780</b>	<b>1,359</b>	<b>976</b>	<b>133</b>	<b>98</b>	<b>72</b>
<i>waarvan / Of which:</i>						
Misdrijven tegen openbare orde en gezag / Criminal Offences against Public order	32	22	19	1	1	-
Misdrijven tegen leven en personen/ Homicides and Aggravated Assaults	323	266	216	35	21	27
Ruwheidsmisdrijven/ Vandalism and Menace	86	64	56	4	-	3
Sexuele misdrijven/ Sexual Offences	14	15	15	1	-	-
Vermogensdelicten / Property Offences	1,296	964	643	64	69	37
Economische Delicten / Economic Offences	5	12	7	24	4	-
Overtreding van de opiumwet/ Drug Offences	17	13	13	2	3	3
Overige misdrijven/ Other Crimes	7	3	7	2	-	2

*Bron : Ministerie van Justitie en Politie, afdeling Criminele Informatie Verzorging*  
*Source : Ministry of Justice and Police, Department of Crime Information*

**Tabel 13.1a.1 : Het totale aantal geregistreerde misdrijven (gepleegd) naar aard van misdrijf en district in Suriname, 2016 – 2018 (2)**

**Table 13.1a.1: Total Number of Registered Crimes (Committed) by Type of Crime and District in Suriname, 2016 – 2018 (2)**

Aard van Misdrijf/ Type of Crime	Saramacca			Commewijne		
	2016	2017	2018	2016	2017	2018
<b>Totaal/ Total</b>	<b>542</b>	<b>367</b>	<b>518</b>	<b>1,140</b>	<b>992</b>	<b>857</b>
<i>waarvan / Of which:</i>						
Misdrijven tegen openbare orde en gezag / Criminal Offences against Public order	12	8	10	30	18	9
Misdrijven tegen leven en personen/ Homicides and Aggravated Assaults	119	42	100	222	261	187
Ruwheidsmisdrijven/ Vandalism and Menace	33	20	31	59	49	42
Sexuele misdrijven/ Sexual Offences	18	15	14	23	29	16
Vermogensdelicten / Property Offences	343	263	341	767	603	581
Economische Delicten / Economic Offences	5	12	6	21	13	6
Overtreding van de opiumwet/ Drug Offences	6	3	3	3	9	11
Overige misdrijven/ Other Crimes	6	4	13	15	10	5
<b>Para</b>						
Aard van Misdrijf/ Type of Crime	Marowijne			Para		
	2016	2017	2018	2016	2017	2018
<b>Totaal/ Total</b>	<b>604</b>	<b>512</b>	<b>470</b>	<b>1,431</b>	<b>1,209</b>	<b>724</b>
<i>waarvan / Of which:</i>						
Misdrijven tegen openbare orde en gezag/ Criminal Offences against Public order	19	16	23	27	22	17
Misdrijven tegen leven en personen/ Homicides and Aggravated Assaults	217	164	151	318	217	149
Ruwheidsmisdrijven/ Vandalism and Menace	25	27	19	110	68	42
Sexuele misdrijven/ Sexual Offences	36	21	20	39	30	31
Vermogensdelicten/ Property Offences	292	272	249	876	838	458
Economische Delicten/ Economic Offences	1	4	3	6	1	5
Overtreding van de opiumwet/ Drug Offences	7	-	2	9	7	2
Overige misdrijven/ Other Crimes	7	8	3	46	26	20

*Bron : Ministerie van Justitie en Politie, afdeling Criminele Informatie Verzorging*

*Source :Ministry of Justice and Police, Department of Crime Information*

**Tabel 13.1a.1 : Het totale aantal geregistreerde misdrijven (gepleegd) naar aard van misdrijf en district in Suriname, 2016 – 2018 (3)**

**Table 13.1a.1: Total Number of Registered Crimes (Committed) by Type of Crime and District in Suriname, 2016 - 2018 (3)**

Aard van Misdrijf/ Type of Crime	Brokopondo			Sipaliwini		
	2016	2017	2018	2016	2017	2018
<b>Totaal/ Total</b>	<b>498</b>	<b>479</b>	<b>431</b>	<b>136</b>	<b>63</b>	<b>147</b>
<i>waarvan / Of which:</i>						
Misdrijven tegen openbare orde en gezag / Criminal Offences against Public order	4	7	5	3	-	4
Misdrijven tegen leven en personen/ Homicides and Aggravated Assaults	165	91	96	40	16	50
Ruwheidsmisdrijven/ Vandalism and Menace	37	14	15	1	-	3
Sexuele misdrijven/ Sexual Offences	15	16	7	6	-	6
Vermogensdelicten/ Property Offences	255	265	234	80	45	78
Economische Delicten/ Economic Offences	13	80	68	-	-	-
Overtreding van de opiumwet/ Drug Offences	2	1	2	1	-	1
Overige misdrijven/ Other Crimes	7	5	4	5	2	5
<b>Totaal / Total</b>						
<b>Totaal / Total</b>	<b>23,435#</b>		<b>22,035</b>		<b>23,242</b>	
<i>waarvan / Of which:</i>						
Misdrijven tegen openbare orde en gezag / Criminal Offences against Public order	419#		380			348
Misdrijven tegen leven en personen/ Homicides and Aggravated Assaults	4,398		4,107			4,311
Ruwheidsmisdrijven/ Vandalism and Menace	1,085		912			976
Sexuele misdrijven/ Sexual Offences	785		771			638
Vermogensdelicten/ Property Offences	16,289		15,483			16,621
Economische Delicten/ Economic Offences	128		165			142
Overtreding van de opiumwet/ Drug Offences	147		115			110
Overige misdrijven/ Other Crimes	184		102			96

*Bron : Ministerie van Justitie en Politie, afdeling Criminele Informatie Verzorging*  
*Source : Ministry of Justice and Police, Department of Crime Information*

**Tabel 13.1a.2 : Geregistreeerde misdrijven (gepleegd) naar aard van misdrijf en domein, per 10,000 personen van de relevante bevolking, 2016 – 2018**

**Table 13.1a.2: Registered Crimes (Committed) by Type of Crime and domain, per 10,000 persons of the relevant population, 2016 – 2018**

Aard van Misdrijf/ Type of Crime	Urbaan/ Urban			Ruraal Kustvlakte/ Rural Coastal		
	2016	2017	2018	2016	2017	2018
<b>Totaal/ Total</b>	<b>450</b>	<b>439</b>	<b>487</b>	<b>432</b>	<b>343</b>	<b>267</b>
<i>waarvan / Of which:</i>						
Misdrijven tegen openbare orde en gezag / Criminal Offences against Public order	8	7	7	9	6	5
Misdrijven tegen leven en personen/ Homicides and Aggravated Assaults	78	78	85	87	69	58
Ruwheidsmisdrijven/ Vandalism and Menace	19	17	20	25	17	15
Sexuele misdrijven/ Sexual Offences	17	17	14	8	8	6
Vermogensdelicten / Property Offences	323	315	358	288	233	175
Economische Delicten / Economic Offences	1	1	1	5	4	2
Overtreding van de opiumwet/ Drug Offences	3	2	2	3	3	3
Overige misdrijven/ Other Crimes	2	1	1	7	4	4
Aard van Misdrijf/ Type of Crime	Ruraal Binnenland/ Rural Interior			Geheel Suriname/ Total Suriname		
	2016	2017	2018	2016	2017	2018
<b>Totaal/ Total</b>	<b>159</b>	<b>133</b>	<b>129</b>	<b>407</b>	<b>378</b>	<b>394</b>
<i>waarvan / Of which:</i>						
Misdrijven tegen openbare orde en gezag/ Criminal Offences against Public order	3	3	4	7	7	6
Misdrijven tegen leven en personen/ Homicides and Aggravated Assaults	54	34	37	76	70	73
Ruwheidsmisdrijven/ Vandalism and Menace	8	5	5	19	16	17
Sexuele misdrijven/ Sexual Offences	7	5	4	14	13	11
Vermogensdelicten/ Property Offences	80	73	69	283	265	282
Economische Delicten/ Economic Offences	2	11	9	2	3	2
Overtreding van de opiumwet/ Drug Offences	1	-	1	3	2	2
Overige misdrijven/ Other Crimes	2	2	1	3	2	2



**Tabel 13.1b : Het totale aantal geregistreerde misdrijven (gepoogd) naar aard van misdrijf en district in Suriname, 2016 – 2018 (1)**

**Table 13.1b: Total Number of Registered Crimes (Attempted) by Type of Crime and District in Suriname, 2016 – 2018 (1)**

Aard van Misdrijf/ Type of Crime	Paramaribo			Wanica		
	2016	2017	2018	2016	2017	2018
<b>Totaal / Total</b>	<b>961</b>	<b>775</b>	<b>106</b>	<b>395</b>	<b>280</b>	<b>100</b>
<i>waarvan / Of which:</i>						
Misdrijven tegen openbare orde en gezag / Criminal Offences against Public order	-	3	-	-	-	-
Misdrijven tegen leven en personen/ Homicides and Aggravated Assaults	335	343	44	146	134	41
Ruwheidsmisdrijven/ Vandalism and Menace	14	11	-	7	4	1
Sexuele misdrijven/ Sexual Offences	8	36	4	9	6	11
Vermogensdelicten / Property Offences	604	381	58	233	136	47
Economische Delicten / Economic Offences	-	1	-	-	-	-
Overtreding van de opiumwet/ Drug Offences	-	-	-	-	-	-
Overige misdrijven/ Other Crimes	-	-	-	-	-	-
Aard van Misdrijf/ Type of Crime	Nickerie			Coronie		
	2016	2017	2018	2016	2017	2018
<b>Totaal / Total</b>	<b>82</b>	<b>76</b>	<b>10</b>	<b>10</b>	<b>6</b>	<b>-</b>
<i>waarvan / Of which:</i>						
Misdrijven tegen openbare orde en gezag / Criminal Offences against Public order	-	-	-	-	-	-
Misdrijven tegen leven en personen/ Homicides and Aggravated Assaults	34	37	1	6	4	-
Ruwheidsmisdrijven/ Vandalism and Menace	1	1	-	-	-	-
Sexuele misdrijven/ Sexual Offences	-	4	-	1	-	-
Vermogensdelicten / Property Offences	47	34	9	3	2	-
Economische Delicten / Economic Offences	-	-	-	-	-	-
Overtreding van de opiumwet/ Drug Offences	-	-	-	-	-	-
Overige misdrijven/ Other Crimes	-	-	-	-	-	-

*Bron : Ministerie van Justitie en Politie, afdeling Criminele Informatie Verzorging*  
*Source : Ministry of Justice and Police, Department of Crime Information*

**Tabel 13.1b : Het totale aantal geregistreerde misdrijven (gepoogd) naar aard van misdrijf en district in Suriname, 2016 – 2018 (2)**

**Table 13.1b: Total Number of Registered Crimes (Attempted) by Type of Crime and District in Suriname, 2016 - 2018 (2)**

Aard van Misdrijf/ Type of Crime	Saramacca			Commewijne		
	2016	2017	2018	2016	2017	2018
<b>Totaal/ Total</b>	<b>40</b>	<b>50</b>	<b>28</b>	<b>70</b>	<b>65</b>	<b>38</b>
<i>waarvan / Of which:</i>						
Misdrijven tegen openbare orde en gezag / Criminal Offences against Public order	-	-	-	-	-	-
Misdrijven tegen leven en personen/ Homicides and Aggravated Assaults	26	26	15	34	34	20
Ruwheidsmisdrijven/ Vandalism and Menace	-	-	-	4	1	1
Sexuele misdrijven/ Sexual Offences	2	2	-	-	3	-
Vermogensdelicten / Property Offences	12	22	13	32	27	17
Economische Delicten / Economic Offences	-	-	-	-	-	-
Overtreding van de opiumwet/ Drug Offences	-	-	-	-	-	-
Overige misdrijven/ Other Crimes	-	-	-	-	-	-
Aard van Misdrijf/ Type of Crime	Marowijne			Para		
	2016	2017	2018	2016	2017	2018
<b>Totaal/ Total</b>	<b>25</b>	<b>66</b>	<b>29</b>	<b>71</b>	<b>54</b>	<b>29</b>
<i>waarvan / Of which:</i>						
Misdrijven tegen openbare orde en gezag / Criminal Offences against Public order	-	-	-	-	1	-
Misdrijven tegen leven en personen / Homicides and Aggravated Assaults	15	33	24	26	22	17
Ruwheidsmisdrijven/ Vandalism and Menace	-	-	-	1	2	-
Sexuele misdrijven/ Sexual Offences	-	-	-	3	-	-
Vermogensdelicten/ Property Offences	10	33	5	41	29	12
Economische Delicten/ Economic Offences	-	-	-	-	-	-
Overtreding van de opiumwet/ Drug Offences	-	-	-	-	-	-
Overige misdrijven/ Other Crimes	-	-	-	-	-	-

*Bron : Ministerie van Justitie en Politie, afdeling Criminele Informatie Verzorging*  
*Source : Ministry of Justice and Police, Department of Crime Information*

**Tabel 13.1b : Het totale aantal geregistreerde misdrijven (gepoogd) naar aard van misdrijf en district in Suriname, 2016 - 2018 (3)**

**Table 13.1b: Total Number of Registered Crimes (Attempted) by Type of Crime and District in Suriname, 2016 – 2018 (3)**

Aard van Misdrijf/ Type of Crime	Brokopondo			Sipaliwini		
	2016	2017	2018	2016	2017	2018
<b>Totaal/ Total</b>	<b>30</b>	<b>44</b>	<b>-</b>	<b>8</b>	<b>6</b>	<b>5</b>
<i>waarvan / Of which:</i>						
Misdrijven tegen openbare orde en gezag / Criminal Offences against Public order	-	1	-	-	-	3
Misdrijven tegen leven en personen/ Homicides and Aggravated Assaults	25	14	-	5	5	-
Ruwheidsmisdrijven/ Vandalism and Menace	-	-	-	-	-	-
Sexuele misdrijven/ Sexual Offences	-	3	-	-	-	-
Vermogensdelicten/ Property Offences	5	13	-	3	1	2
Economische Delicten/ Economic Offences	-	13	-	-	-	-
Overtreding van de opiumwet/ Drug Offences	-	-	-	-	-	-
Overige misdrijven/ Other Crimes	-	-	-	-	-	-
	<b>Totaal / Total</b>					
Aard van Misdrijf/ Type of Crime	2016		2017		2018	
<b>Totaal/ Total</b>	<b>1,692</b>		<b>1,422</b>		<b>345</b>	
<i>waarvan / Of which:</i>						
Misdrijven tegen openbare orde en gezag / Criminal Offences against Public order	-		5		-	
Misdrijven tegen leven en personen/ Homicides and Aggravated Assaults	652		652		165	
Ruwheidsmisdrijven/ Vandalism and Menace	27		19		2	
Sexuele misdrijven/ Sexual Offences	23		54		15	
Vermogensdelicten/ Property Offences	990		678		163	
Economische Delicten/ Economic Offences	-		14		-	
Overtreding van de opiumwet/ Drug Offences	-		-		-	
Overige misdrijven/ Other Crimes	-		-		-	

*Bron : Ministerie van Justitie en Politie, afdeling Criminele Informatie Verzorging*  
*Source : Ministry of Justice and Police, Department of Crime Information*

**Tabel 13.2a: Het totale aantal geregistreerde en opgehelderde zaken (gepleegd) naar district, 2015 - 2018**

**Table 13.2a: Total Number of Registered and Solved Offences (Committed) by District, 2015 - 2018**

District/ District	2015					2016				
	Geregistreerde zaken/ Registered offences			Opgehelderde zaken/ Solved offences		Geregistreerde zaken/ Registered offences			Opgehelderde zaken/ Solved offences	
	1	2	Total 1+2	Abs	%	1	2	Total 1+2	Abs	%
<b>Paramaribo</b>	4,256	6,779	<b>11,035</b>	2,640	23.9	4,078	7,056	<b>11,134</b>	2,197	19.7
<b>Wanica</b>	1,941	3,709	<b>5,650</b>	1,176	20.8	2,027	4,010#	<b>6,037#</b>	1,650#	27.3
<b>Nickerie</b>	683	1,028	<b>1,711</b>	449	26.2	601	1,179	<b>1,780</b>	517	29.0
<b>Coronie</b>	76	42	<b>118</b>	78	66.1	72	61	<b>133</b>	67	50.4
<b>Saramacca</b>	290	380	<b>670</b>	200	29.9	240	302	<b>542</b>	162	29.9
<b>Commewijne</b>	437	493	<b>930</b>	298	32.0	450	690	<b>1,140</b>	329	28.9
<b>Marowijne</b>	340	235	<b>575</b>	190	33.0	340	264	<b>604</b>	231#	38.2
<b>Para</b>	518	750	<b>1,268</b>	313	24.7	607	824	<b>1,431</b>	231	16.1
<b>Brokopondo</b>	128	148	<b>276</b>	89	32.2	233	265	<b>498</b>	128	25.7
<b>Sipaliwini</b>	90	40	<b>130</b>	35	26.9	91	45	<b>136</b>	14	10.3
<b>Totaal/ Total</b>	<b>8,759</b>	<b>13,604</b>	<b>22,363</b>	<b>5,468</b>	<b>24.5</b>	<b>8,739</b>	<b>14,696#</b>	<b>23,435#</b>	<b>5,526#</b>	<b>23.6</b>
District/ District	2017					2018				
	Geregistreerde zaken/ Registered offences			Opgehelderde zaken/ Solved offences		Geregistreerde zaken/ Registered offences			Opgehelderde zaken/ Solved offences	
	1	2	Totaal 1+2	Abs	%	1	2	Total 1+2	Abs	%
<b>Paramaribo</b>	4,413	7,341	<b>11,754</b>	1,981	16.9	5,108	8,683	<b>13,791</b>	1,930	14.0
<b>Wanica</b>	1,909	3,293	<b>5,202</b>	938	18.0	1,795	3,461	<b>5,256</b>	727	13.8
<b>Nickerie</b>	529	830	<b>1,359</b>	352	25.9	400	576	<b>976</b>	231	23.7
<b>Coronie</b>	37	61	<b>98</b>	34	34.7	41	31	<b>72</b>	31	43.1
<b>Saramacca</b>	161	206	<b>367</b>	114	31.1	222	296	<b>518</b>	139	26.8
<b>Commewijne</b>	501	491	<b>992</b>	273	27.5	378	479	<b>857</b>	226	26.4
<b>Marowijne</b>	305	207	<b>512</b>	165	32.2	233	237	<b>470</b>	133	28.3
<b>Para</b>	472	737	<b>1,209</b>	223	18.4	307	417	<b>724</b>	164	22.7
<b>Brokopondo</b>	246	233	<b>479</b>	146	30.5	240	191	<b>431</b>	227	52.7
<b>Sipaliwini</b>	40	23	<b>63</b>	17	27.0	101	46	<b>147</b>	14	9.5
<b>Totaal/ Total</b>	<b>8,613</b>	<b>13,422</b>	<b>22,035</b>	<b>4,243</b>	<b>19.3</b>	<b>8,825</b>	<b>14,417</b>	<b>23,242</b>	<b>3,822</b>	<b>16.4</b>

1= bekende dader/ known Offender

2= onbekende dader/ unknown Offender

**Bron** : Ministerie van Justitie en Politie, afdeling Criminele Informatie Verzorging

**Source** : Ministry of Justice and Police, Department of Crime Information

**Grafiek 13.1 : Totale aantal geregistreerde en opgehelderde zaken (gepleegd),  
2016 - 2018**

**Graph 13.1: Number of Registered and Solved Offences (Committed),  
2016 - 2018**

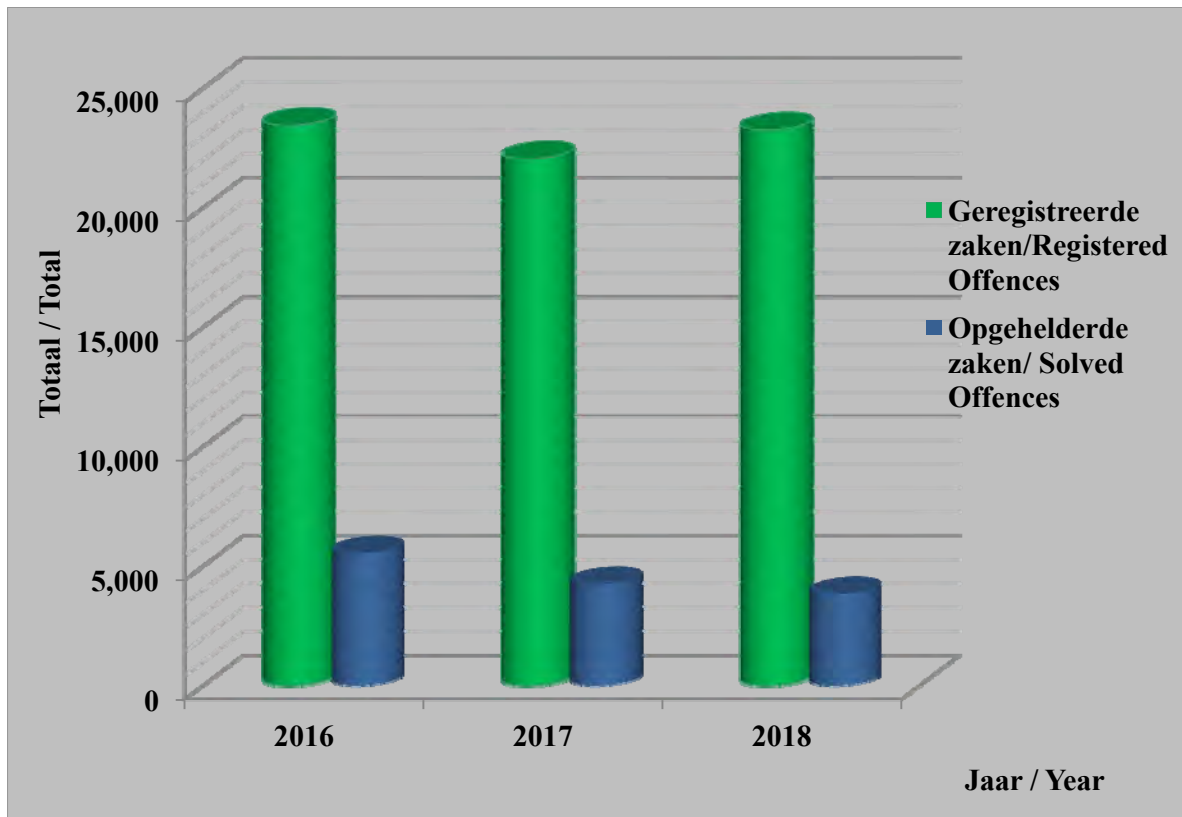

**Tabel 13.2b: Het totale aantal geregistreerde en opgehelderde zaken (gepoogd) naar district, 2015 - 2018**

**Table 13.2b: Total Number of Registered and Solved Offences (Attempted) by District, 2015 - 2018**

District/ District	2015					2016				
	Geregistreerde zaken/ Registered offences			Opgehelderde zaken/ Solved offences		Geregistreerde zaken/ Registered offences			Opgehelderde zaken/ Solved offences	
	1	2	Total 1+2	Abs	%	1	2	Total 1+2	Abs	%
Paramaribo	392	491	883	285	32.3	423	538	961	157	16.3
Wanica	238	323	561	186	33.2	171	224	395	117	29.6
Nickerie	41	29	70	42	60.0	56	26	82	50	61.0
Coronie	-	5	5	-	-	10	-	10	7	70.0
Saramacca	30	11	41	17	41.5	35	5	40	18	45.0
Commewijne	23	28	51	18	35.3	36	34	70	24	34.3
Marowijne	46	12	58	30	51.7	16	9	25	12	48.0
Para	31	30	61	17	27.9	29	42	71	12	16.9
Brokopondo	-	-	-	-	-	19	11	30	15	50.0
Sipaliwini	13	6	19	4	21.1	8	-	8	4	50.0
<b>Totaal/ Total</b>	<b>814</b>	<b>935</b>	<b>1,749</b>	<b>599</b>	<b>34.2</b>	<b>803</b>	<b>889</b>	<b>1,692</b>	<b>416</b>	<b>24.6</b>
District/ District	2017					2018				
	Geregistreerde zaken/ Registered offences			Opgehelderde zaken/ Solved offences		Geregistreerde zaken/ Registered offences			Opgehelderde zaken/ Solved offences	
	1	2	Total 1+2	Abs	%	1	2	Total 1+2	Abs	%
Paramaribo	563	212	775	188	24.3	57	49	106	31	29.2
Wanica	132	148	280	51	18.2	49	51	100	36	36.0
Nickerie	53	23	76	27	35.5	1	9	10	-	0.0
Coronie	3	3	6	4	66.7	-	-	-	-	-
Saramacca	34	16	50	27	54.0	4	24	28	2	7.1
Commewijne	55	10	65	29	44.6	26	12	38	8	21.1
Marowijne	62	4	66	7	10.6	26	3	29	2	6.9
Para	24	30	54	9	16.7	14	15	29	13	44.8
Brokopondo	38	6	44	22	50.0	-	-	-	-	-
Sipaliwini	5	1	6	2	33.3	3	2	5	2	40.0
<b>Totaal/ Total</b>	<b>969</b>	<b>453</b>	<b>1,422</b>	<b>366</b>	<b>25.7</b>	<b>180</b>	<b>165</b>	<b>345</b>	<b>94</b>	<b>27.2</b>

1= bekende dader/ known Offender

2= onbekende dader/ unknown Offender

Bron : Ministerie van Justitie en Politie, afdeling Criminele Informatie Verzorging

Source : Ministry of Justice and Police, Department of Crime Information

**Tabel 13.3a: Het totale aantal geregistreerde misdrijven (gepleegd) en gepleegde misdrijven met bekende daders naar aard van misdrijf, 2015 - 2018**

**Table 13.3a: Total Number of Registered (Committed) Offences and Committed Offences by Known Offenders and Type of Crime, 2015 - 2018**

Aard van Misdrijf/ Type of Crime	2015		2016	
	bek. dad.	Totaal/ Total	bek. dad.	Totaal/ Total
Misdrijven tegen openbare orde en gezag / Criminal offences against public order	370	444	336	419
Misdrijven tegen leven en personen / Homicides and Aggravated Assaults	4,014	4,615	3,800	4,398
Ruwheidsmisdrijven / Vandalism and Menace	670	1,270	573	1,085
Sexuele misdrijven/ Sexual Offences	580	624	732	785
Vermogensdelicten / Property Offences	2,673	14,924	2,875	16,289
Economische Delicten / Economic Offences	236	256	109	128
Overtreding van de opiumwet / Drug Offences	129	138	137	147
Overige misdrijven/ Other Crimes	87	92	177	184
<b>Totaal / Total</b>	<b>8,759</b>	<b>22,363</b>	<b>8,739</b>	<b>23,435</b>
Aard van Misdrijf/ Type of Crime	2017		2018	
	bek. dad.	Totaal/ Total	bek. dad.	Totaal/ Total
Misdrijven tegen openbare orde en gezag / Criminal offences against public order	301	380	282	348
Misdrijven tegen leven en personen / Homicides and Aggravated Assaults	3,744	4,107	3,751	4,311
Ruwheidsmisdrijven/ Vandalism and Menace	451	912	545	976
Sexuele misdrijven / Sexual Offences	730	771	603	638
Vermogensdelicten / Property Offences	3,025	15,483	3,323	16,621
Economische Delicten / Economic Offences	157	165	129	142
Overtreding van de opiumwet / Drug Offences	105	115	105	110
Overige misdrijven/ Other Crimes	100	102	87	96
<b>Totaal / Total</b>	<b>8,613</b>	<b>22,035</b>	<b>8,825</b>	<b>23,242</b>

*bek.dad.* = bekende dader / known offender

*Bron* : Ministerie van Justitie en Politie, afdeling Criminele Informatie Verzorging

*Source* : Ministry of Justice and Police, Department of Crime Information

**Tabel 13.3b: Het totale aantal geregistreerde misdrijven (gepoogd) en gepoogde misdrijven met bekende daders naar aard van misdrijf, 2015 - 2018**

**Table 13.3b: Total Number of Registered (Attempted) Offences and Attempted Offences by Known Offenders and Type of Crime, 2015 - 2018**

Aard van Misdrijf / Type of Crime	2015		2016	
	bek. dad.	Totaal/ Total	bek. dad.	Totaal/ Total
Misdrijven tegen openbare orde en gezag / Criminal offences against public order	4	4	-	-
Misdrijven tegen leven en personen / Homicides and Aggravated Assaults	555	639	594	652
Ruwheidsmisdrijven / Vandalism and Menace	16	26	5	27
Sexuele misdrijven / Sexual Offences	40	46	18	23
Vermogensdelicten / Property Offences	197	1,032	186	990
Economische Delicten / Economic Offences	2	2	-	-
Overtreding van de opiumwet / Drug Offences	-	-	-	-
Overige misdrijven/ Other Crimes	-	-	-	-
<b>Totaal / Total</b>	<b>814</b>	<b>1,749</b>	<b>803</b>	<b>1,692</b>
Aard van Misdrijf / Type of Crime	2017		2018	
	bek. dad.	Totaal/ Total	bek. dad.	Totaal/ Total
Misdrijven tegen openbare orde en gezag / Criminal offences against public order	4	5	-	-
Misdrijven tegen leven en personen / Homicides and Aggravated Assaults	576	652	60	165
Ruwheidsmisdrijven / Vandalism and Menace	15	19	-	2
Sexuele misdrijven/ Sexual Offences	43	54	14	15
Vermogensdelicten / Property Offences	317	678	33	163
Economische Delicten / Economic Offences	14	14	-	-
Overtreding van de opiumwet / Drug Offences	-	-	-	-
Overige misdrijven/ Other Crimes	-	-	-	-
<b>Totaal / Total</b>	<b>969</b>	<b>1,422</b>	<b>107</b>	<b>345</b>

*bek.dad.* = bekende dader / known offender

*Bron* : Ministerie van Justitie en Politie, afdeling Criminele Informatie Verzorging  
*Source* : Ministry of Justice and Police, Department of Crime Information



Tabel 13.4 : Aantal geregistreerde moord en doodslag gevallen per district, 2015 - 2018

Table 13.4 : Number of Registered Murder and Manslaughter Cases per District, 2015 - 2018

District/ District	Jaren / Years							
	2015		2016		2017		2018	
	Moord/ Murder	Doodslag/ Manslaughter	Moord/ Murder	Doodslag/ Manslaughter	Moord/ Murder	Doodslag/ Manslaughter	Moord/ Murder	Doodslag/ Manslaughter
Paramaribo	7	15	13#	6#	8	4	5	13
Wanica	8	1	6	-	6	-	5	13
Nickerie	2	-	-	1	-	-	-	-
Coronie	-	-	-	-	-	-	-	-
Saramacca	-	-	2	-	-	1	-	6
Commewijne	1	1	1	2	1	-	-	1
Marowijne	-	1	-	1	-	-	14	-
Para	-	-	1	-	1	1	1	12
Brokopondo	1	1	2	1	3	-	-	-
Sipaliwini	-	-	3	-	4	-	-	-
<b>Totaal/ Total</b>	<b>19</b>	<b>19</b>	<b>28#</b>	<b>11#</b>	<b>23</b>	<b>6</b>	<b>25</b>	<b>45</b>

Bron : Ministerie van Justitie en Politie, afdeling Criminele Informatie Verzorging  
 Source: Ministry of Justice and Police, Department of Crime Information

**Tabel 13.5a: Het totale aantal invezekeringgestelde personen naar district, leeftijdsklasse en geslacht, 2015 en 2016**

**Table 13.5a: Total Number of Persons taken into Custody by District, Age Group and Sex, 2015 and 2016**

District/ District	2015							
	10 - 16 j/y		17 - 18 j/y		≥ 19 j/y		Totaal/ Total	
	M/M	V/F	M/M	V/F	M/M	V/F	M/M	V/F
Paramaribo	181	10	61	11	1,214	116	1,456	137
Wanica	47	3	73	6	1,071	121	1,191	130
Nickerie	4	-	6	-	285	2	295	2
Coronie	-	-	-	-	21	4	21	4
Saramacca	1	1	3	-	125	2	129	3
Commewijne	-	-	1	-	128	6	129	6
Marowijne	2	-	2	-	114	6	118	6
Para	4	-	-	-	95	6	99	6
Brokopondo	1	-	-	-	43	-	44	-
Sipaliwini	-	-	-	-	11	-	11	-
<b>Totaal/ Total</b>	<b>240</b>	<b>14</b>	<b>146</b>	<b>17</b>	<b>3,107</b>	<b>263</b>	<b>3,493</b>	<b>294</b>
District/ District	2016							
	10 - 16 j/y		17 - 18 j/y		≥ 19 j/y		Totaal/ Total	
	M/M	V/F	M/M	V/F	M/M	V/F	M/M	V/F
Paramaribo	179	15	62	6	1,338	60	1,579	81
Wanica	24	2	21	4	445	38	490	44
Nickerie	11	1	6	-	287	10	304	11
Coronie	-	-	-	-	20	1	20	1
Saramacca	2	1	2	-	117	7	121	8
Commewijne	2	1	3	-	145	3	150	4
Marowijne	10	1	-	-	111	2	121	3
Para	5	1	1	-	89	3	95	4
Brokopondo	1	1	3	-	82	5	86	6
Sipaliwini	-	-	-	1	18	2	18	3
<b>Totaal/ Total</b>	<b>234</b>	<b>23</b>	<b>98</b>	<b>11</b>	<b>2,652</b>	<b>131</b>	<b>2,984</b>	<b>165</b>

*Bron : Ministerie van Justitie en Politie, afdeling Criminele Informatie Verzorging*  
*Source : Ministry of Justice and Police, Department of Crime Information*

**Tabel 13.5b: Het totale aantal invezekeringgestelde personen naar district, leeftijdsklasse en geslacht, 2017 en 2018**

**Table 13.5b: Total Number of Persons taken into Custody by District, Age Group and Sex, 2017 and 2018**

District/ District	2017							
	10 - 16 j/y		17 - 18 j/y		≥ 19 j/y		Totaal/ Total	
	M/M	V/F	M/M	V/F	M/M	V/F	M/M	V/F
Paramaribo	201	47	115	40	1,515	324	1,831	411
Wanica	28	2	30	1	446	29	504	32
Nickerie	4	-	5	-	233	5	242	5
Coronie	-	-	-	-	9	-	9	-
Saramacca	2	-	3	-	107	5	112	5
Commewijne	4	1	2	-	138	8	144	9
Marowijne	1	1	3	-	86	12	90	13
Para	8	1	2	4	108	9	118	14
Brokopondo	5	1	-	-	78	5	83	6
Sipaliwini	-	-	-	-	8	-	8	-
<b>Totaal/ Total</b>	<b>253</b>	<b>53</b>	<b>160</b>	<b>45</b>	<b>2,728</b>	<b>397</b>	<b>3,141</b>	<b>495</b>
District/ District	2018							
	10 - 16 j/y		17 - 18 j/y		≥ 19 j/y		Totaal/ Total	
	M/M	V/F	M/M	V/F	M/M	V/F	M/M	V/F
Paramaribo	.	.	.	.	.	.	.	.
Wanica	.	.	.	.	.	.	.	.
Nickerie	.	.	.	.	.	.	.	.
Coronie	.	.	.	.	.	.	.	.
Saramacca	.	.	.	.	.	.	.	.
Commewijne	.	.	.	.	.	.	.	.
Marowijne	.	.	.	.	.	.	.	.
Para	.	.	.	.	.	.	.	.
Brokopondo	.	.	.	.	.	.	.	.
Sipaliwini	.	.	.	.	.	.	.	.
<b>Totaal/ Total</b>	<b>.</b>	<b>.</b>	<b>.</b>	<b>.</b>	<b>.</b>	<b>.</b>	<b>.</b>	<b>.</b>

*Bron : Ministerie van Justitie en Politie, afdeling Criminele Informatie Verzorging*  
*Source : Ministry of Justice and Police, Department of Crime Information*

**Tabel 13.6a: Het totale aantal in verzekering gestelde personen naar aard van misdrijf, leeftijdsklasse en geslacht, 2015 en 2016**

**Table 13.6a: Total Number of Persons taken into Custody by Type of Crime, Age Group and Sex, 2015 and 2016**

Aard van misdrijf / Type of Crime	2015							
	10 -16 j/y		17 – 18 j/y		≥ 19 j/y		Totaal /Total	
	M/M	V/F	M/M	V/F	M/M	V/F	M/M	V/F
Misdrijven tegen openbare orde en gezag / Criminal offences against public order	9	2	23	9	131	25	163	36
Misdrijven tegen leven en personen / Homicides and Aggravated Assaults	57	2	34	1	1,062	77	1,153	80
Ruwheidsmisdrijven / Vandalism and Menace	4	1	1	2	120	6	125	9
Sexuele misdrijven / Sexual Offences	32		18	1	166	11	216	12
Vermogensdelicten / Property Offences	138	5	65	4	1,408#	131	1,611#	140
Economische Delicten / Economic Offences	-	3	-	-	42	2	42	5
Verkeersdelicten / Traffic Offences	-	-	-#	-	16#	1	16#	1
Overtreding van de opiumwet / Drug Offences	-	-	2	-	66	6	68	6
Overige misdrijven/ Other Crimes	-	1	3#	-	96#	4	99#	5
<b>Totaal/ Total</b>	<b>240</b>	<b>14</b>	<b>146</b>	<b>17</b>	<b>3,107</b>	<b>263</b>	<b>3,493</b>	<b>294</b>
Aard van misdrijf / Type of Crime	2016							
	10 -16 j/y		17 – 18 j/y		≥ 19 j/y		Totaal /Total	
	M/M	V/F	M/M	V/F	M/M	V/F	M/M	V/F
Misdrijven tegen openbare orde en gezag / Criminal offences against public order	16	3	6	2	108	3	130	8
Misdrijven tegen leven en personen / Homicides and Aggravated Assaults	63	4	22	4	824	48	909	56
Ruwheidsmisdrijven/ Vandalism and Menace	3	1	2	-	110	5	115	6
Sexuele misdrijven/ Sexual Offences	33	5	19	1	150	4	202	10
Vermogensdelicten / Property Offences	115	9	45	2	1,246	53	1,406	64
Economische Delicten / Economic Offences	-	-	2	-	63	1	65	1
Verkeersdelicten / Traffic Offences	-	-	-	-	3	-	3	-
Overtreding van de opiumwet / Drug Offences	4	1	1	2	91#	5	96#	8
Overige misdrijven/ Other Crimes	-	-	1	-	57#	12	58#	12
<b>Totaal/ Total</b>	<b>234</b>	<b>23</b>	<b>98</b>	<b>11</b>	<b>2,652</b>	<b>131</b>	<b>2,984</b>	<b>165</b>

*Bron : Ministerie van Justitie en Politie, afdeling Criminele Informatie Verzorging*  
*Source : Ministry of Justice and Police, Department of Crime Information*

**Tabel 13.6b: Het totale aantal invezekeringgestelde personen naar aard van misdrijf, leeftijdsklasse en geslacht, 2017 en 2018**

**Table 13.6b: Total Number of Persons taken into Custody by Type of Crime, Age Group and Sex, 2017 and 2018**

Aard van misdrijf / Type of Crime	2017							
	10 -16 j/y		17 – 18 j/y		≥ 19 j/y		Totaal /Total	
	M/M	V/F	M/M	V/F	M/M	V/F	M/M	V/F
Misdrijven tegen openbare orde en gezag / Criminal offences against public order	15	8	14	3	137	23	166	34
Misdrijven tegen leven en personen / Homicides and Aggravated Assaults	52	13	21	14	762	140	835	167
Ruwheidsmisdrijven / Vandalism and Menace	4	-	6	-	80	16	90	16
Sexuele misdrijven / Sexual Offences	24	1	32	3	143	30	199	34
Vermogensdelicten / Property Offences	153	14	86	9	1,440	148	1,679	171
Economische Delicten / Economic Offences	1	13	1	12	60	1	62	26
Verkeersdelicten / Traffic Offences	-	-	-	-	6	1	6	1
Overtreding van de opiumwet/ Drug Offences	3	1	-	1	60	32	63	34
Overige misdrijven / Other Crimes	1	3	-	3	40	6	41	12
<b>Totaal/ Total</b>	<b>253</b>	<b>53</b>	<b>160</b>	<b>45</b>	<b>2,728</b>	<b>397</b>	<b>3,141</b>	<b>495</b>
Aard van misdrijf / Type of Crime	2018							
	10 -16 j/y		17 – 18 j/y		≥ 19 j/y		Totaal /Total	
	M/M	V/F	M/M	V/F	M/M	V/F	M/M	V/F
Misdrijven tegen openbare orde en gezag / Criminal offences against public order	.	.	.	.	.	.	.	.
Misdrijven tegen leven en personen / Homicides and Aggravated Assaults	.	.	.	.	.	.	.	.
Ruwheidsmisdrijven / Vandalism and Menace	.	.	.	.	.	.	.	.
Sexuele misdrijven / Sexual Offences	.	.	.	.	.	.	.	.
Vermogensdelicten / Property Offences	.	.	.	.	.	.	.	.
Economische Delicten/ Economic Offences	.	.	.	.	.	.	.	.
Verkeersdelicten / Traffic Offences	.	.	.	.	.	.	.	.
Overtreding van de opiumwet / Drug Offences	.	.	.	.	.	.	.	.
Overige misdrijven/ Other Crimes	.	.	.	.	.	.	.	.
<b>Totaal/ Total</b>								

*Bron : Ministerie van Justitie en Politie, afdeling Criminele Informatie Verzorging*  
*Source : Ministry of Justice and Police, Department of Crime Information*